

つるぎ



月号 第 24 号
2007 (平成19年)



も
く
じ

行政・トピックス

続・おしえて地上デジタル放送
つるぎ町共聴テレビ共同体を設立 — 2~3

くらしと健康

保健センターだより ————— 4
食べ物〇×クイズ(朝ごはん編) ————— 5

お知らせ・ニュース

おどる国文祭って何だろう? ————— 6
お知らせ・Information ————— 7~11
町の話・town news ————— 12~13

町民のページ

みんなの広場・広報クイズ ————— 14~15
人の動き・町の人口 ————— 16

つるぎ町共聴テレビ共同体を設立



2006年12月1日、全国の県庁所在地で、地上デジタル放送がスタートしました。2011年の完全移行に備え、町内に結成されている共聴組合が協力し、その対応方法について話し合われています。

おさらいコーナー

つるぎ町の現状

つるぎ町の大部分は放送電波が弱くテレビが見えにくい難視聴地域にあたります。

そのため、地域ごとに共聴組合が受信アンテナを立て、家庭で視聴できるようにしました。現在はテレビを視聴するほとんどの世帯が共聴組合に加入しています。

地上デジタルになると

地上デジタル放送は微弱な電波でも受信可能であることから、現在のアナログ放送よりも電波の出力を抑えて放送されます。

私たちは共聴組合を利用し、関西の民放局の電波を受信して視聴しますが、地上デジタル放送の電波は出力が落とされているため、視聴できないといわれています。

つるぎ町が平成十七年度に行った調査でも、関西局の電波を受信できる地域はごく限られており、また受信できても微弱で不安定であるとの結果がでました。

以上のことから、都市部のようにアナログテレビをデジタルテレビに買い換えてアンテナを購入しただけでは、地上デジタル放送は受信できないことがわかりました。

つるぎ町共聴テレビ共同体

共同体の役割

昨年十月、つるぎ町内に約四〇ある共聴組合が参加して「つるぎ町共聴テレビ共同体」設立総会が開かれました。
この共同体は、地上デジタル放送(地デジ)を受信し、つるぎ町及び関係団体と協働して情報社会の向上発展を目指します。

共同体の基本方針

- ① 地上デジタル放送への対応を最優先する。
- ② 高速通信網とテレビ放送は切り離して検討する。

地域イントラネットと共聴施設を接続

○こんなに、いいところが○
・使える施設を利用するので、施設を整備するための費用が安価です。

・テレビ視聴料がケーブルテレビに比べ安くなります。
・地域イントラネットでデジタル放送を受信するため、共聴組合加入家庭は、デジタル放送用アンテナを設置する必要がありません。(デジタル放送対応テレビを購入していない場合、テレビ一台につきチューナーも一台必要となります。)

・地域イントラネット上は、光ケーブルとなるため、将来ケーブルテレビに移行する際にもスムーズです。

この方式で地デジを視聴する上で、確認していただきたいこと

・各共聴組合が持つ施設を調査し、改良が必要となった場合の費用は、組合員で負担しなければなりません。
・現在、共聴組合に加入していない方は、共聴組合に加入する必要があります。
・各家庭への高速通信網(インターネット、IP電話等)は今回整備されません。

③ 各共聴組合が持つ施設を有効利用することを優先する。
④ 将来二重投資とならず、テレビの視聴料も安くしたい。
⑤ 全町ケーブルテレビについては、最終手段とする。
以上を踏まえて、町が平成十九年度からの整備を計画している地域イントラネットと既存の共聴施設を接続し、テレビの視聴を可能にする方法で実施することに決定しました。
《地域イントラネット》
学校、公民館、市役所などを高速の光ファイバー網で接続し、地域公共ネットワークを整備する事業。
平成十九・二十年施行予定
三頁のイメージ図を参照してください。

地域イントラネットと共聴施設を接続

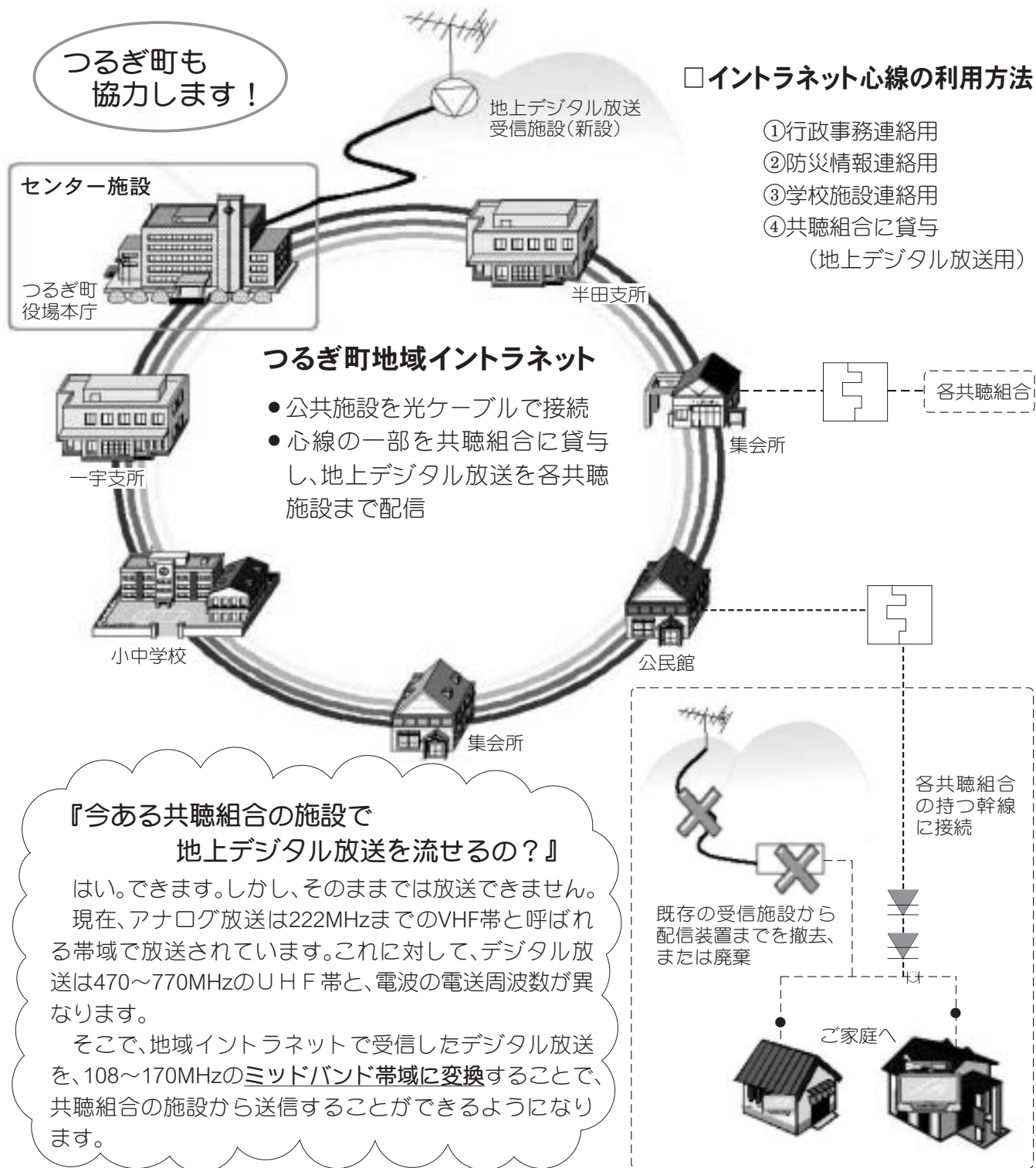

共聴テレビ共同体及びつるぎ町では、以上のような方法で互いに協力し対応を進めております。基本的な対応等に変更があった場合は、随時、広報等で周知いたします。ご不明な点がございましたら、地域創造課 ☎62・3114 までお問い合わせください。

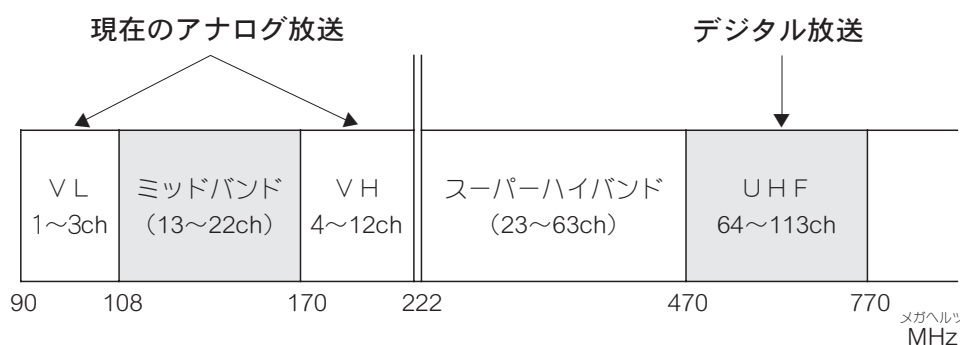

朝ごはんはなぜ大事？

中学生で2.2%, 高校生で10.3%, 20~30歳男性になると、33.3%。

これが何の数字かわかりますか？
これは朝食を抜いている人の割合です。

保健センターでは、学校等と連携して朝食の大事さを子どもたちに伝えていきます。朝食を抜く人は、肥満や便秘になりやすく、心身ともに不調をきたしがちです。何か一品でも食べるようにしましょう。

朝ごはんは 1日のエネルギー源です

朝 起床、活動モード ON!

体の動きが激しくなり、体温が上昇します。
認識力や注意力のレベルも急速に上昇します。



体も脳も、大量のエネルギーを消費しはじめます。

脳は眠っている間にもエネルギーを消費しているため、午前中の脳の活動のために朝ごはんは大切なものなのです。

朝ごはんはエネルギーを補給しましょう!

朝ごはんを食べるとこんなにいいことがある! 5か条

①体の活性化

いろいろな角度から刺激された脳が目覚めます。



②肥満防止

昼におなかがすいて、一度にたくさんの量を食べてしまうと完全燃焼されず、エネルギーがたまりやすい体になってしまいます。→太る原因に



③快便効果

朝ごはんを食べると腸が刺激されて、排便しやすくなります。



④脳のエネルギー源に

- 脳は大量のエネルギーを消費する
- 脳のエネルギーはブドウ糖

脳は寝ている間もエネルギーを使っているため、朝ごはんはエネルギーを補わないと、脳はエネルギー不足になり活発に働きません。



⑤生活習慣病を予防します

1日3回食べないと1回の食事量が多くなってしまいます。

朝寝坊夜型の生活だと・・・

朝なかなか起きられず、食欲がなくて食べられない
夜は目がさえてなかなか眠れず夜食を食べる



この繰り返しが生活習慣病の予備軍に



「朝ごはん大好き! 子どもに人気のカンタン朝ごはん」食べもの文化編集部(芽ばえ社)参考

食べ物〇×クイズ (朝食編)

あなたの答え

- 問1** 朝食には、ご飯・パンなどの穀類、魚・肉・卵・豆などのたんぱく質、野菜、果物などのビタミンをバランスよく食べる事が大切である。 ()
- 問2** 野菜の量は、一日に手のひら3杯半くらい必要である。 ()
- 問3** 朝食には、菓子パン、ジュース、インスタントラーメンなどを食べると良い。 ()
- 問4** 朝食は、食べない方が身体のためにはいい。 ()
- 問5** 朝食を抜いていると肥満や便秘の原因になる。 ()
- 問6** 水分とは、水やお茶のことで、一日に2リットルくらい必要である。 ()
- 問7** スナック菓子(大)には、油が約大さじ2杯含まれていて、エネルギーは約500kcal (ご飯3杯分)ある。 ()

答え: 1 ○ 2 ○ 3 × 4 × 5 ○ 6 ○ 7 ○ です。
 正解しましたか?間違えた人は生活習慣を見直してみよう。

花粉症の季節です

この季節は、杉などの花粉が空中にたくさん飛散し、花粉症の症状が出てくる人が多くなってきます。花粉症の人はなるべく早めに病院へ。

花粉に負けない生活を心がけましょう。

- 花粉飛散のピーク時間は正午前後です。出かける時間は夕方に。また、マスクや眼鏡、つばの広い帽子などで、花粉を吸いこむ量がだいぶ軽減されます。
- 睡眠をしっかりとって、食事を3食しっかりととりましょう。花粉症の原因は精神的なストレスともいわれます。



いきいき リハビリ教室 参加者募集



「できるだけ元気で

いきいきと暮らしたい」

と誰もが思うことですが、どうすればいいのでしょうか・・・。

そこで、町では健康づくりや介護予防を目的とした『いきいきリハビリ教室』を開催します。

平成19年4月から

【対象者】

つるぎ町にお住まいの
65歳以上の方

【指導スタッフ】

理学療法士
作業療法士
保健師・看護師 等

教室の内容

- ♠ 簡単な運動機能の測定
- ♥ 運動機能測定の結果により、自宅でできる体操などを指導します
- ♣ 月に1回、貞光・半田(6カ月)、各地域で教室を開催します

希望される方は下記のお問い合わせ先へご連絡ください

【3月30日(金)まで】

貞光保健センター
☎62-3313

つるぎ町保健福祉総合施設
(半田保健センター)

☎64-3555

一字支所保険福祉課

☎67-2113

最近、新聞やテレビで紹介されている「国民文化祭」、皆さんはご存知でしょうか？この催し物は全国でいろいろな文化活動に親しんでいる人たちが集まって、練習成果の発表をしたり、交流したりする、わが国最大級の文化の祭典です。昭和61年に東京で第1回が開催され、22回目にあたる平成19年秋には、いよいよ徳島県を舞台に開催されます。

つるぎ町でも「剣山山系の暮らしと文化」とテーマを位置づけ、今年10月27日から11月4日にかけて講演会、探訪ツアー、パネル展、土曜祭で特産品の試食や販売など、多くの催し物が開催されます。

また、国民文化祭のPRに昨年のつるぎ町民体育祭にはスタチくんや徳島県の特産品「ちくわ」をモチーフにした「ちっかーず」が来場し、国民文化祭のPRをしていただきました。



▲第一回企画委員会の様子



其の1
国民文化祭
って
なんだろう？

～剣山山系の暮らしと文化～

▶つるぎの達人養成講座現地講習会



▶町民体育祭にスタチくんが来場

現在、つるぎ町国民文化祭企画委員会では本番に向け、スタッフの育成や広報活動など準備を着々とすすめています。その一環として地域文化の知識向上と伝達者の養成として「つるぎの達人養成講座」を開き、国民文化祭以後の地域文化活動の担い手として、活躍する人材を輩出しようと考えています。

次号にはどんな催し物なのか詳細をお知らせします。お楽しみに。

参加者募集

貞光中央公民館
子どもホリデースクール

ソフトエアロビクス

小学生のみなさん、ソフトエアロビクス教室を開催します。楽しく踊ってみませんか。どしどしご参加ください。

日時 三月十日(土)

午前九時～十時三十分

場所 就業改善センター

対象 町内の小学生(付き添いの保護者の方もどうぞ)

持ち物 体操に適した服装・タオル・飲み物等

申込先 貞光中央公民館

☎62・2074

つるぎ町公民館合同人権研究会「新しい部落史観について」

豊かで幸福な社会を築いてゆくために、人権感覚を身につけましょう。心を磨く研修会に、どうぞご参加ください。

日時 三月二十七日(火)

午後一時三十分

場所 就業改善センター

内容 講演

「新しい部落史観について」

講師 藤田孝志先生

(岡山県伊里中学校教諭)

はじまります、

『Go! Go! くっつき隊』応援事業

「子どもたちと過ごす時間を大事にしたい」「楽しく子育てしたい」
そんな思いを行政と地域の企業がバックアップする事業です

子どもと保護者が
一緒に“ふれあい事
業”に参加※

1事業につきポイン
トシール1枚獲得!

ポイントシールを5枚集めると
特典いっぱい“くっつき隊”応援パ
スポート『くっつき虫』に交換
交換場所：本庁福祉課・各支所保険福祉課

対象

小学生以下の子ども
+
保護者

“くっつき隊”応援パスポート 『くっつき虫』



協賛店で、入
場料割引、お買
物割引、お食事
割引やプレゼ
ントなど、さま
ざまな特典が
受けられます。

※ふれあい事業

…いろいろな親子教室・コンサート
など、子どもと保護者が楽しめるイ
ベントや、美術館・博物館等施設の利
用など、県への届出事業です。

ポイントシール獲得場所は、
このフラッグが目印。

ポイントシールは、
1事業参加につき、
1家族に1枚です。

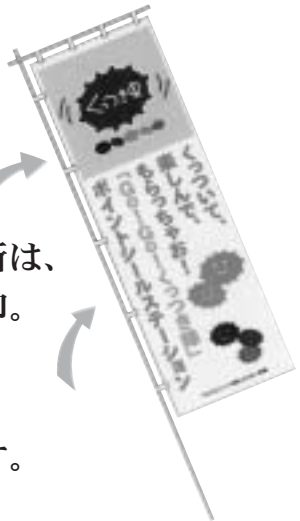

お問い合わせはこちら。

- ・徳島県長寿こども政策局こども未来課
次世代育成担当 ☎088・621・2178
- ・つるぎ町役場福祉課 ☎62・3116

「Go! Go! くっつき隊」ホームページ
<http://www1.ourtokushima.net/kodomo/>

3月のいきいきサロン

日付	サロン名	時間	場所
8(木)	明谷地区いきいきサロン	13:30~	明谷集会所
9(金)	蜂須ふれあいサロン	13:00~	宮平公会堂
10(土)	中藪いきいきサロン	10:00~	中藪老人憩いの家
	一宇・川又いきいきサロン	10:00~	錦谷小学校
	高清地区いきいきサロン	13:30~	高清老人憩いの家
15(木)	久蔭いきいきサロン	10:00~	天日神社
16(金)	小野上東いきいきサロン	10:00~	小野上東・西老人憩いの家
	吉良いきいきサロン	13:30~	吉良多目的研修施設
17(土)	河内いきいきサロン	11:00~	河内集会所
18(日)	太陽の里上喜来いきいきサロン	13:00~	井ノ浦堂
25(日)	剪字いきいきサロン	13:00~	剪字ふれあいサロン集会所
	白石地区いきいきサロン	13:30~	白石集会所
27(火)	一宇いきいきサロン	13:30~	一宇集会所
29(木)	広瀬いきいきサロン	13:30~	広瀬集会所



いきいき
サロンは、
地域の交流、
社会参加の
場です。

社会福祉協議会
☎62・5073

さあ、でかけませんか。 バスに乗ってお買い物

今春、

いつてみるバス

が始まります。

つるぎ町内や東みよし町、三好市内のお店や病院、飲食店のレシートを見せると運賃が半額になるサービスが、四月一日から始まります。この機会に、どしどし四国交通バスをご利用ください。

ご利用上の注意点

- いつてみるバスは中学生以上の大人がご利用できます。バスを降りるときにレシート・領収書を提示して半額運賃をお支払いください。他の割引と併用できません。
- いつてみるバスの対象は、路線バス。町内では、つづろお堂や太田、貞光駅、紙屋行きのバスです。観光バスや高速バスは対象外なので、レシートを見せても「今日はお買い物ですか」と話が弾むかどうかはわかりません。
- レシート・領収書には、お店の名前と金額の記載があるものを。日付は乗車当日のものに限ります。※県外



県・町の補助を受けた新しいバスが町内を走っています。ちょっと出かけてみませんか？

お問い合わせ:四国交通(株) ☎0883・72・2171

- 旅行会社のクーポン等は、施設使用日の一日前後
- 大人一名につき一、〇〇〇円以上の金額を提示してください。複数枚を合算して利用できます。
- 対象となるお店は、つるぎ町・東みよし町・三好市内のみですが、JR乗車券や高速バス乗車券も利用できます。

いつてみるバス試行期間

四月一日～九月三十日

よし！いつてみるバス！



聖域なき構造改革

郵便局が変わります

平成十九年十月に民営化・分社化

郵便局は三月五日(月)から、分社化に対応した業務方法に切り替えてまいります。サービスは変わりますが、今後とも地域の皆さまに親しまれ愛されるよう努めてまいりますので、ご理解とご協力をよろしくお願いいたします。

平成19年10月郵政事業 民営化・分社化

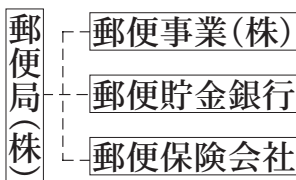

郵便局(株)は、窓口業務及び貯金・保険の集金や募集などの業務を各事業会社から受託

《サービスの変更内容》

◇集配サービス

配達・集荷等、郵便に関するお問い合わせ先が、**脇町郵便局**に変更となります。

◇窓口サービス

貞光郵便局・半田郵便局・一字郵便局の**時間外窓口の廃止**

3月5日(月)以降の取扱時間

	貞光郵便局	半田郵便局	一字郵便局
郵便窓口	9:00~17:00 (平日のみ)		
貯金・保険窓口	9:00~16:00 (平日のみ)		
ATM	平日	8:45~18:00	
	土曜	9:00~17:00	
	休日	9:00~12:30	9:00~13:00

つるぎ町は、平成十八年度から県一貫教育パイオニア事業のモデル地域指定を受け、三年間の予定で取り組んでいます。

小学校と中学校が連携し交流することで、中学校に進学した子どもたちが学習面で経験するとまどい(いわゆる中一ギャップ)や、学習面での不安を少なくし、スムーズに中学校の環境になじめるようにすることがこの事業の目的です。

また、過疎・少子化により小規模化した小・中学校の学校運営について、九年間の一貫した教育課程のあり方等を含めて実践研究を行います。

つるぎ町では、「小中学校の連携による、生きる力を持ったこどもの育成」を研究テーマとして、

自ら学び考え、よりよく問題を解決する能力、他人と協調し他人を思いやる心や感動する心を持った人間性豊かな子どもたちを育てる。

この視点から、小中学校が緊密な連携交流をすることにより、学力の確実な定着をねらいとして実践しています。

平成十八年度(第一年度)は、まず研究組織を立ち上げ、図の

ような体制のもと、貞光小・太田小・貞光中を拠点校に、その他の小中学校を協力校としてすべての小中学校をあげて取り組みできました。

一年間の様々な出会いや体験・交流をとおして、小学校・中学校の親近感がわき、あいさつの輪も広がりました。

好ましい雰囲気の中で仲間意識を高めながら、学習面・生活面の成果をあげていきたいと思っています。

つるぎ町は、
「徳島県小中一貫教育パイオニア事業」に取り組みんでいます

研究組織図

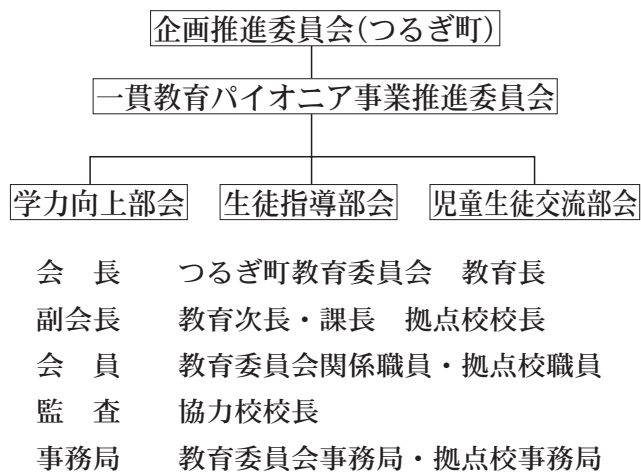

《各部会での取り組み》

○企画推進委員会○

- 8月 講演会「小中一貫教育をどう進めるか」
講師 京都産業大学教授 西川信廣先生
- 8月 先進校視察 吹田市千里たけみ小・竹見台中学校
- 11月 講演会「パイオニア事業として県教委のめざすところ」
講演会「確かな学力のとらえ方」
講師 県教育委員会担当指導主事

○学力向上委員会○

- 9月 貞光中学校1年の公開授業を小学校の先生が参観
～小学校と中学校の授業の進め方の違いを体感～
- 11月 貞光小学校1日公開授業を小・中学校の先生が参観
- 1月 太田小学校の公開授業を小・中学校の先生が参観

○3学期以降の予定

- 中学校入学説明会に、6年生が保護者同伴で参加し、先輩中学生の話を聞くなど新入生がスムーズに中学生活にとけ込めるようサポートする
- 6年生が中学生の部活を見学
(予定していますが、種々の状況によりできない場合があります)

○児童生徒交流部会

- 9月 貞光小・太田小の運動会に貞中生が参加
- 10月 舞台芸術鑑賞一貞中生と一緒に太田小・貞光小の5・6年生が一流芸術を鑑賞
- 11月 貞中生が貞光小・太田小で職場体験学習
人権コンサート観賞一貞中・貞小と一緒に観賞、人権合同学習

○生徒指導部会

- この部会の話し合いを「小中井戸端会議」とし、各校の生徒指導・指導体制について話し合う
- ・正しいことばづかい
 - ・あいさつ
 - ・基本的な生活習慣
 - ・いじめ問題
 - ・学校、家庭、地域の教育力 など

お知らせ

Information

つるぎ町役場電話番号 市外局番0883

本 庁

総務課・企画課	62-3111
出納課・議会事務局	"
保険課・税務国保課	62-3113
住民課・福祉課	62-3116

本庁 仮事務所

水道課・環境課	62-3112
農林課・農業委員会	"
商工観光課・住宅課	62-3114
地域創造課・人権課	"
建設課・地籍調査課	62-3115

支所・出先機関

半田支所・公民館	64-3111
一字支所	67-2111
貞光保健センター	62-3313
地域包括センター	"
保健福祉総合施設(半田)	64-3555
やすらぎ苑	64-4182
教育委員会	62-2331
社会福祉協議会	62-5073
" (半田)	64-3111
" (一字)	67-2040
中央公民館	62-2074
一字公民館	67-2803
シルバー学園	62-3181
道の駅・貞光ゆうゆう館	62-3121
半田病院	64-3145
端山診療所	62-2209
八千代診療所	65-0211
一字歯科診療所	67-2803

そ の 他

美馬西部消防署	63-2214
" 一字分署	67-2938
つるぎ警察署	62-3110
美馬環境整備組合	52-2496
社会保険事務局半田事務所	64-3127

国民健康保険 被保険者証を交換します

年に一度の国民健康保険被保険者証の更新時期がまいりました。新しい国民健康保険被保険者証の交換を、次の日程で行います。古い被保険者証と印鑑をお持ちいただき、受け渡し場所までお越しください。代理人が来られる場合は、ご本人と代理人の印鑑もお持ちください。

【半田地区】

◇大惣・小谷・樫尾・紙屋・葛城・長野・中熊の方は
三月二十六日(月)

午前八時三十分～正午

西部老人憩いの家
◇折坂・日谷尾・上蓮・坂根・下尾尻・青野の方は
三月二十六日(月)

午後一時三十分～午後六時

東部老人憩いの家

◇高瀬・白石を含む八千代地区の方は
三月二十七日(火)

午前八時三十分～午後六時

◇坂外地区の方は
三月二十八日(水)

午前八時三十分～午後六時

◇半田地区(全域)の方は
三月二十九日(木)

午前八時三十分～午後六時

◇三十日(金)

【貞光地区】

◇端山地区の方は
三月二十六日(月)

午前八時三十分～午後六時

◇貞光地区にお住まいの方は
(端山を含む全域)
三月二十七日(火)

◇三十日(金)

午前八時三十分～午後六時
町役場本庁

【一字地区】

◇一字地区(全域)の方は
三月二十六日(月)

午前八時三十分～午後六時

町役場 一字支所 保険福祉課

★なお、税金未納のある方や、未申告の方にはお渡しできない場合もありますので、ご注意ください。

本庁 税務国保課
支所 保険福祉課

徳島新聞社杯争奪ゴルフ 出場選手募集

第三十五回徳島新聞社杯争奪 郡市対抗ゴルフ大会が、美馬市穴吹町の四国カントリークラブにて、六月二十一日・二十二日の両日に開催されます。美馬郡チーム編成にあたり、予選会を開催しますので、参加希望の方は左記「申し込み・問い合わせ」先までご連絡ください。多数の参加をお待ちします。

参加資格

つるぎ町在住の方

お申し込み・お問い合わせ

三月十五日(木)までにお願

いします

つるぎ町体育協会ゴルフ部

会長 武田 健一

☎ 63・3290

善意銀行への
ご厚志感謝いたします

一月二十九日
匿名希望 様

平成19年4月から 水道料金が変わります

◆高齢者減免世帯(全地区対象)

基本料金(～10㎡まで)

現行 4月使用分から
500円 ➡ 800円

◎高齢者世帯料金の申請◎

70歳以上の高齢者で構成される世帯の方は、申請により高齢者世帯料金が適用となります。印鑑をご持参の上、水道課(環境水道課)までおこしください。



仕事や家庭、くらしについて お悩み相談お受けします

介護、子育て、税金など日々の生活の中には心配事がいっぱいあります。そんな悩みや不安を、専門のアドバイザーが無料で相談をお受けします。

※相談内容などのプライバシーは守ります。徳島西部ライフサポートセンターへ、まずはご相談ください。

相談窓口は平日の午前10時から午後5時まで行っており、ます。

徳島西部ライフサポートセンター
三好市池田町マチ二二三〇番地一NTT池田内
☎0883・72・8611

もっとエコライフ 使用済み食用油を回収

ご家庭で、使用済み食用油の処理はどうしていますか？
そのまま排水口に流していませんか？

土に埋めていませんか？
このたび四月から、使用済み食用油のリサイクルを行うことになりました。

廃食用油は回収すれば再生されて、家畜の飼料用や燃料用

等に有効利用されます。

農改センター下駐車場にドラム管を設置していますので、使用済み食用油をペットボトルに入れ、ドラム缶に入れてください。

捨てられる物の価値をもう一度見直して再利用するため、回収しますので、みなさんのご協力をお願いします。

対象となる油

食用油のみ(油かすをきれいに濾して不純物をとり除いたもの)

回収場所

農業構造改善センター下駐車場(町役場本庁南隣)

廃油の出し方

①きれいに濾した食用油をペットボトルに入れて口を堅く締める。
※必ずペットボトルに入れてください。ビン等は不可。

②農改センター下駐車場に設置しているドラム缶に、ペットボトルごと入れる。
※ドラム缶に直接油を流しこまないでください。

ご協力よろしく願います。環境課



国家公務員採用試験 申し込み受付開始

平成十九年度国家公務員採用試験の申し込み受付が、四月二日に始まります。

受験案内の請求やお問い合わせは人事院四国事務局
第二課試験係 ☎087・831・4765まで。
人事院ホームページ
<http://www.jinji.go.jp/>

こんな時はお届けを 保険課からお願い

老人医療、重度医療、乳児医療の受給者証をお持ちの方に
お知らせ

転職や退職、扶養されている家族の異動などで医療保険に変更がある場合は、町役場保険課までお知らせください。

医療保険に変更があった後は、新しい番号を登録し直す必要がありますが、国民健康保険以外の保険証は町役場で把握できないため、個人で届出をしていたらいておられます。

引き続き受給するために、保険証の番号に変更があった場合は、印鑑と健康保険証をお持ちの上、保険課まで届出ください。

い。(国民健康保険の場合を除く)
ご不明な点やご質問はこちらまで。
本庁 保険課
支所 保険福祉課

持ち込みもわかりやすく 「ゴミ袋は透明・半透明に

これまで、クリーンセンター美馬へ直接ゴミを持ち込む場合、ゴミ袋については特に指定をしていませんでしたが、ゴミの分別をする上で中身を確認しやすくするため、今後は透明または半透明の袋を使用するようにお願いします。

平成十九年四月からは、透明または半透明の袋以外は、ゴミの受け入れをしません。皆様のご理解とご協力をお願いします。

お問い合わせ

美馬環境整備組合
☎52・2496
美馬市脇町脇町字鴨地二二二



平成19年度の国民年金保険料が決まりました

4月からの国民年金保険料は
月額14,100円です。(前年度より240円引き上げ)



《一年間でこれだけ違う！おトクな納付方法》

- 1か月ごとの口座振替だと年間600円
- 6か月分を現金で前納すると1,380円、口座振替で1,920円
- 1年分を現金で前納すると3,000円、口座振替で3,550円お得です。

口座振替のお申し込みは

「国民年金保険料口座振替納付書(変更)出書」により、金融機関・郵便局・社会保険事務所にて



ピーマン栽培農家の皆さん エコファーマーに認定

つるぎ町のピーマン栽培農家16戸がエコファーマーに認定され、1月22日に認定証交付式が農業改善センターで行われました。エコファーマーとは、化学肥料や化学農薬を減らして環境への負荷を減らし、持続的に行う農業生産方式で、知事の認定を受けた農業者の愛称です。鶏ふんを使った環境と人にやさしい栽培方法への取り組みが認められ、県内で初めてのピーマンのエコファーマー認定となりました。

夫妻で認定された二宮正助さん、美智子さんは「二人で仲良く、目標を持ってピーマン栽培を楽しみたい」と意気込みを話してくださいました。



青色防犯パトロール隊 発進



幼稚園児や児童の安全を守ろうと、役場職員による「青色防犯パトロール隊」が結成されました。パトロール隊は9名の職員からなり、本庁・半田・一宇両支所の公用車が一台ずつ、青色の回転灯をつけて下校時刻に町内を巡回します。1月18日、青色防犯パトロール隊の出発式が行われ、武智つるぎ警察署長から回転灯装置の許可証が交付されました。また、出発式には貞光幼稚園の園児が出席し、「いつも見守ってくれてありがとう」とお礼をいい、手づくりのメダルをプレゼント。3台の出発を手を振って見送りました。

一宇 どんど焼き

松の内の明け1月15日に、町内各地でしめ飾りや門松などを集めて焚くどんど焼きが行われました。どんど場は神社の境内が多く、朝から絶えず煙りが登っていました。

一宇では、貞光川の河川敷でやぐらを組んでどんど焼きが行われました。一宇どんど焼き実行委員会では、竹でつくられた長寿ばし(お箸)と、邪気を払うとされる破魔矢が手渡され、一年の無事を祈りました。





平和への祈りを込めて 十六地蔵法要

1月29日、貞光字野口の真光寺で十六地蔵法要が行われました。

今をさかのぼること約60年、第二次世界大戦の戦火が拡大する中、都市空襲を避けるために大阪から貞光へ疎開してきていた南恩加島国民学校(現在の南恩加島小学校)の児童16



名が火事により亡くなってしまいました。

失われた幼い命を悼み、翌年真光寺にはお地蔵さまが建立されました。それから命日の1月29日には町内外から多くの方が供養に訪れています。

十六地蔵さんにまつわる悲しい物語は、お話や紙芝居となり、二度と起こらぬように、と大切に語り継がれています。



コミュニティ助成事業

田井東広場・就業改善センター に遊具を購入

このたび、(財)自治総合センター宝くじ普及広報事業のコミュニティ助成事業の採択を受け、半田地区田井東広場(半田保育所隣)に屋外用の大型遊具と安全マット、貞光地区就業改善センター図書コーナーに室内用遊具4セットを設置しました。ルールを守って仲良く使ってくださいね。

【連絡先：つるぎ町企画課】



平成18年度第9回貞光ゆうゆうぱーく杯少年サッカー大会 第3位!

貞光少年サッカークラブ

2月3・4日の2日間、第9回貞光ゆうゆうぱーく杯少年サッカー大会が貞光ゆうゆうぱーくサッカー場で開催され、県内外から16チームが参加し、熱戦を繰り広げました。地元の貞光少年サッカークラブは1日目の予選を1位で勝ち進み、2日目の決勝トーナメントは、準決勝で惜しくも加茂FCにPK戦で敗れましたが、3位決定戦ではチーム一丸となり、2-0で林FCに勝利しました。



みんなの みまも

おたより募集

「ご意見・ご質問・イラスト・広報クイズ・川柳」など、みなさんからのおたよりをお待ちしております。

ファックスやEメールでも受けつけています。毎月15日までに、つるぎ町企画課宛にお寄せください。イラストは黒で濃く書いてね。ペンネームでもOK。

FAX : 62・4944

Eメールアドレス kikaku@town.tokushima-tsurugi.lg.jp

おたより紹介

敬 老会や成人式にやすらぎ苑も利用してあげてほしいです。せつかくきれいで立派な施設なので。

半田字木ノ内 ちよら十八歳
受験頑張ります

編 地域福祉センター「やすらぎ苑」は、地域住民への福祉サービス施設として、平成三年にオープンしました。普段はデ

イサービス事業を行っており、多目的ホールの貸出など、町民のふれあいの場としてご活用頂いています。

デイサービス施設では特殊浴場、機能訓練室、作業訓練室等を完備しており、教養娯楽室、研修室、スカイデッキ、児童室などもあります。

そして多目的ホールは二〇〇人規模の結婚式が可能です。せつかくの施設、どんどん活用したいですね。

受験生のみなさん、がんばってくださいね。

イラスト ありがとう



▶半田字西保・!?



▶半田字西保・シロネ



▶半田字西久保・花よりまんじゅう



▶半田字小野・シャープ

町の特産品が当たる

広報 ↓ ↑ 広聴 クイズ

先月の応募は
53通

次の問題に答えてください。

抽選で十名の方にプレゼントを進呈します。

(ヒント: 広報つるぎをよく読むとわかります)

問1

二〇一一年の地上デジタル放送完全移行に備えて結成された団体の名称は?

- ①ブロードバンドTSURUGI
- ②つるぎケーブルTV
- ③つるぎ町共聴テレビ共同体

問2

クリーンセンター美馬へ直接ごみを持ち込む場合、どんな袋に入れるとよい?

- ①透明または半透明
- ②米袋
- ③白い布袋

問3

化学肥料や化学農薬を減らして環境への負荷を減らし、持続的な農業生産を行うことで知事の認定を受けた農家の皆さんのことを何と云う?

- ①エコファーマー
- ②バイオファーマー
- ③テラファーマー



☆今月は、つるぎ町産のこんにゃくを十名様にプレゼントします。(いずれか一つ)

官製ハガキに(問1)~(問3)のように書いて、住所・氏名・年齢・電話番号を明記し、つるぎ町企画課までご応募ください。
締切は三月十五日(木)必着
解答の他に、広報つるぎを讀まれた感想や意見、また町政に対する提言なども、お気軽にお書ください。
当選発表やご意見の掲載名は匿名希望やペンネームでも可。



大 こいやおぶけた！ 大根がとれたでよ

▶六・三キロもの大きな大根を持つ弘保さんと、
五またにわかれた大根を持つ二宮さん



「ちょっとめずらしい大根がとれたけん、見に来てくださいな」と電話を受け、1月19日、半田字上喜来の弘保照子さん宅におじゃましました。玄関先にはたくさんの干し大根と…なんと！片手ではとうてい持てないような大きな大根。しかも、それが何本もあるのです。弘保さん曰く、「今年の大根は、どこも大きいといよったけど、抜くのが大変だった」とにっこり。
撮影後の大根は、道の駅貞光ゆうゆう館にご寄附いただき、展示いたしました。

2月号 広報クイズ当選者

ちよら 花よりまんじゅう !!
匿名希望 伊藤愛子 西尾恵美
まえだかずは つくしん坊
吉岡将太 松下亜由美
(順不同・敬称略)
おめでとうございます
クイズの答え ①-②-③

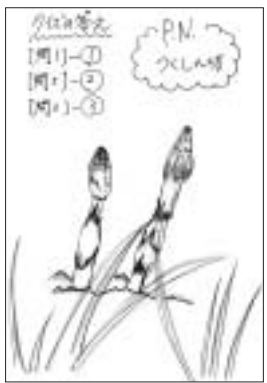

◆ただこくん番外◆ はみだし 方言 講座 外来語

■どくれる■

《意味：子どもなどが拗ねること。拗ねておくれなう》

《使い方例》

「母さんや、よし子が部屋に閉じこもって返事をせんのだじゃけど、どしたんかないな」
「はて、どつしたんでしようねえ。尋ねてみましょか」
「よし子、よし子…」
「……………」
「何をどくれとんでよ」
「母さんが悪いんじや」
「何をでよ? …おまはんのおいのこ食べてしもたことか? ほれとも、消しゴムの角を使っただことかいな」
「両方、いやわ」
「ほんだつたら、おいのこも匂いつき消しゴムもさらを買って来てんべいわよ」

■ステレオタイプ■

難易度☆☆☆
意味：型ごおりのやり方や見方。決まり切った形式
物事の見方や表現方法が型にはまっついていて新鮮味がないこと。

雪山の思い出～剣山スキー場



2月4日、一字字桑平の剣山スキー場で雪上の祭典「スノーフェス」が行われました。

今年は暖冬による雪不足が心配されましたが、人工降雪機により、スキー・スノーボード・ソリなど十分に楽しめる白銀の世界となりました。

スノーフェスでは、子どもを対象としたソリ大会や雪玉ストラックアウト、スノーフラッグなどが行われ、新鮮な競技に参加者や応援する人の歓声が響きました。

また、雪に埋もれるお宝探しゲームや、来場者全員約300人を対象とした抽選会が行われ、景品を手にした人たちの笑顔がはじけました。



▲ソリ大会



▲お楽しみ抽選会
宝さがし▶



つるぎ町の人動き

平成19年1月11日～19年2月10日届出分(順不同・敬称略)
お届け時にご了承いただいた方を掲載しています

こんにちは赤ちゃん

- 1・4 三歩一秀夫・ひろみ
二男・**大翼**(半田字下竹)
- 1・18 古田 貴・美和
長女・**七海**(貞光字宮下)
- 1・24 清水 佳・なつみ
長男・**佳那汰**(貞光字太田西)



- 1・24 岡本 能昌・志津代
長男・**壮琉**(貞光字長瀬)
- 1・26 平尾 英基・美和子
長男・**颯都**(貞光字町)
長女・**彩桜**(貞光字町)



まちの人口

1月31日現在	前月比
男 5,606人	(-12)
女 6,458人	(-11)
計 12,064人	(-23)
世帯 4,907戸	(-12)

謹んでお悔やみ申し上げます

- | | |
|----------------------|---------------------|
| 1・19 財田 邦一 83(半田字紙屋) | 2・5 尾関シゲコ 83(半田字猿飼) |
| 1・19 大久保容江 88(半田字小野) | 2・5 小松 文男 75(一字字赤松) |
| 1・24 兼本 榮 82(半田字小野) | 2・8 西分ヲトク 89(一字字中野) |
| 1・28 武内 秀美 86(半田字白石) | 2・10 谷 節子 73(一字字一字) |