

さなごうち

PUBLIC INFORMATION SANAGOCHI

■11月13日(日) 村づくり住民会議 公開プレゼンテーション (詳しくは4ページへ)

村づくり 住民会議

平成23年11月13日(日)
 小中学校多目的ホール

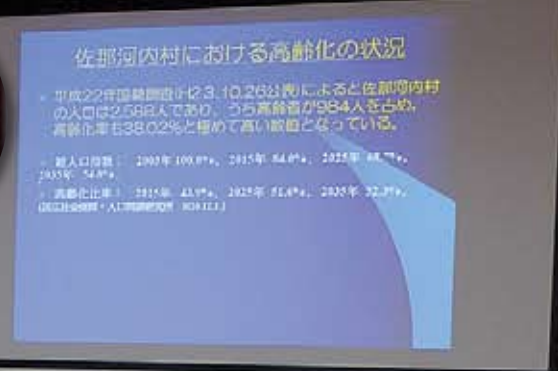

IP電話番号
 村役場代表 5000~5004
 議会事務局 5005
 教育委員会 5006
 社会福祉協議会 5007

総務企画課 ☎679-2113 出納室 ☎679-2972 産業建設課 ☎679-2115
 住民福祉課 ☎679-2114 議会事務局 ☎679-2152 FAX679-2125
 社会福祉協議会(農振センター) ☎679-2304
 教育委員会 ☎679-2817・FAX679-2173

**土・日・祝日
 及び夜間**
 ●TEL 679-2111
 ●IP 5000~5004
 ●FAX 679-2125

主な内容 村の家計簿 …………… 2・3 村づくり住民会議 公開プレゼンテーション …………… 4

村の家計簿(平成23年度上半期)を公表します。

私たちの村の家計簿は、どのようになっているのでしょうか。納めた税金は、どのように使われているのでしょうか。

21億3,000万円でスタートした平成23年度の一般会計と5つの特別会計の9月末現在執行状況をお知らせいたします。6カ月経過して、予算額に対してどのくらいの収入があり、どのくらいのお金が使われたのか見てみましょう。

佐那河内村財政事情書の作成及び公表に関する条例(昭和44年条例第3号)第2条第1項の規定により、平成23年4月1日から平成23年9月30日までの期間における財政事情を公表いたします。

平成23年11月28日

佐那河内村長 原 仁志

一般会計

平成23年度上半期一般会計執行状況

平成23年度上半期(4月1日から9月30日まで)の一般会計の執行状況

当初予算21億3,000万円は、6月・7月・9月補正により、1億7,266万円増額となり23億266万円となりました。さらに、昨年度から繰越分として1億7,611万円を足すと9月末現在では24億7,877万円となっています。

歳入

項目	予算額	収入済額	収入率(%)
村税	1億8,738万円	1億 64万円	53.7
地方譲与税等	4,680万円	1,522万円	32.5
利子割交付金	85万円	51万円	60.3
配当割交付金	32万円	32万円	99.1
株式等譲渡所得割交付金	16万円	0円	0.0
地方消費税交付金	1,867万円	1,037万円	55.6
自動車取得税交付金	911万円	247万円	27.1
地方特例交付金	651万円	651万円	100.0
地方交付税	13億9,775万円	10億2,420万円	73.3
交通安全対策特別交付金	30万円	0円	0.0
分担金及び負担金	374万円	102万円	27.4
使用料及び手数料	2,327万円	780万円	33.5
国庫支出金	1億9,212万円	2,127万円	11.1
県支出金	1億6,580万円	385万円	2.3
財産収入	1,291万円	520万円	40.2
寄附金	425万円	400万円	94.1
繰入金	8,471万円	8,297万円	97.9
繰越金	7,718万円	1億3,283万円	172.1
諸収入	2,071万円	229万円	11.0
村債	2億2,623万円	0円	0.0
合計	24億7,877万円	14億2,147万円	57.4

歳出

項目	予算額	支出済額	支出率(%)
議会費	4,975万円	2,867万円	57.6
総務費	5億2,723万円	1億9,486万円	37.0
民生費	3億8,700万円	1億 48万円	26.0
衛生費	1億5,990万円	5,662万円	35.4
農林水産業費	2億8,286万円	9,485万円	33.5
商工費	4,290万円	1,377万円	32.1
土木費	2億4,865万円	3,686万円	14.8
消防費	3,782万円	560万円	14.8
教育費	1億7,708万円	5,842万円	33.0
災害復旧費	5,171万円	57万円	1.1
公債費	4億2,345万円	2億 852万円	49.2
諸支出金	8,680万円	8,445万円	97.3
予備費	362万円	0円	0.0
合計	24億7,877万円	8億8,367万円	35.7

※現計予算額には前年度からの繰越額を含む。 ※四捨五入の関係で率に多少のずれがあります。

用語辞典

(歳入について説明します)

●地方譲与税

国税として徴収され、それが、法令で定める配分基準にしたがって、地方公共団体に譲与されたもの。本村に交付されたものとしては、地方揮発油譲与税(平成21年度の税政改正により自動車重量譲与税法を改正し、地方道路譲与税が地方揮発油譲与税と名称変更されたもの。)と、自動車重量譲与税(自動車重量譲与税法により、国税として徴収される自動車重量税を県を通じて交付されたもの。)、地方道路譲与税(税政改正される前の譲与税。平成22年度からは、廃止項目となる。)がある。

●利子割交付金

預貯金に係る利子の一部を県税として収納し、市町村の個人県民税の額により按分交付されたもの。

●自動車取得税交付金

県に納付された自動車取得税から徴収費の額を控除した額の70%を市町村に交付されたもの。

●地方特例交付金

地方特例交付金の中には、特例交付金と特別交付金がある。

特例交付金とは、児童手当の制度拡充に伴う地方負担の増加に対応するための措置として国から交付されるもの。

特別交付金とは、恒久的な減税に伴う地方税の減収の一部を補填する特別交付金が平成18年度を持って廃止されたことに伴う経過措置として創設され、国から交付されるもの。

●地方交付税

地方公共団体が等しく行うべき事務が遂行できるように、国から交付されるもので、国税である所得税、法人税、酒税、消費税及びたばこ税の一定割合が交付される。地方交付税には普通交付税と特別交付税があり、普通交付税は国の基準により算定した需要額と収入額との差額が交付される。特別交付税は、普通交付税では算定されない地域の特事情により交付されるもの。

●交通安全対策特別交付金

道路交通法により納付される反則金から、事務費相当額を除いた金額が、県及び市町村の安全施設整備事業の財源として交付されるもの。

1. 予算の執行状況

会計別	区 分	予 算 額	歳 入		歳 出	
			収 入 済 額		支 出 済 額	
			上 半 期 分	収入率 (%)	上 半 期 分	支出率 (%)
一 般 会 計		24億7,877万円	14億2,147万円	57.4	8億8,367万円	35.7
国民健康保険特別会計		3億7,893万円	1億2,609万円	33.3	1億8,911万円	49.9
簡易水道事業特別会計		9,854万円	3,478万円	35.3	4,419万円	44.8
集落排水事業特別会計		2億3,260万円	1億2,258万円	44.1	7,915万円	34.0
介護保険特別会計		3億5,401万円	1億3,839万円	39.1	1億4,377万円	40.6
後期高齢者医療特別会計		3,269万円	772万円	23.6	726万円	22.2
合 計		35億7,554万円	18億3,103万円	51.2	13億4,715万円	37.7

2. 財産、地方債及び一時金

(1) 公有財産

(行政財産)

① 土地及び建物

(単位：㎡)

区 分	土 地 (地積)	建 物		
		木造 (延面積)	非木造 (延面積)	計
		9月30日現在 現在高	9月30日現在 現在高	9月30日現在 現在高
本 庁 舎	3,743		1,579	1,579
老人憩いの家			319	319
公 民 館			443	443
保 健 セ ン タ ー			406	406
生活改善センター		257		257
農業振興センター	685		1,082	1,082
多目的研修集会施設		144	153	297
学 校	14,789	195	5,172	5,367
西ノハナ運動施設	7,914		1,160	1,160
西ノハナコミュニティー施設	282		545	545
旧 中 学 校	6,397		2,300	2,300
子育て拠点施設		117		117
保 育 所	4,077		806	806
休 憩 所	500			
リサイクルセンター	1,018		120	120
消 防 セ ン タ ー	124	63	213	276
防 火 水 槽	1,695			
口グハウス		305		305
ふれあいランドクラブハウス		37		37
看 視 舎			60	60
ヒルトップハウス管理棟			338	338
大川原観光農園管理棟			222	222
府能発電所資料館		90		90
公衆便所(徳円寺)			27	27
公衆便所(高原広場)			27	27
公衆便所(ヒルトップハウス)			19	19
公衆便所(観光農園)			44	44
公衆便所(嵯峨老人憩いの家)			20	20
公衆便所(高橋地区汚水処理施設)		17		17
村 営 住 宅	1,426		283	283
中央運動公園	44,485	15	226	241
キャンプ場避難所			30	30
山 林 (放 牧 場)	655,660			
合 計	742,795	1,240	15,594	16,834

(普通財産)

① 土地及び建物

(単位：㎡)

区 分	土 地 (地積)	建 物		
		木造 (延面積)	非木造 (延面積)	計
		9月30日現在 現在高	9月30日現在 現在高	9月30日現在 現在高
教 員 住 宅			339	339
高 原 広 場	2,819			
山 林 (放 牧 場)	794,010			
雑 種 地	495			
そ の 他	9,926			
合 計	807,250	0	339	339

(2) 基金

① 土地開発基金

区 分	9月30日現在高
大黒地域広場	1,274㎡
中尾谷公園	1,978㎡
計	3,252㎡
預 金	6,999万円

② その他の基金

(単位：円)

区 分	9月30日現在高
財 政 調 整 基 金	13億9,282万円
地 域 振 興 基 金	1億4,739万円
減 債 基 金	5億1,237万円
ふるさと創生基金	3億9,490万円
中山間ふるさと水と土保全基金	1,045万円
残土処分場運営基金	1,570万円
小学校・中学校校舎等改築基金	0円
役場庁舎改築基金	8,297万円
佐那河内村応援基金	120万円
国民健康保険財政調整基金	8,309万円
介護保険支払準備基金	2,486万円
介護従事者処遇改善臨時特例基金	0円
水道基金	534万円
合 計	26億7,109万円

(3) 地方債残高

平成23年9月30日の事業別現在高及び平成23年度の元利償還金は次のとおりです。

事 業 名	地方債現在高	元利償還金	
		元 金	利 子
(一般会計分)			
一般単独事業債	5億5,314万円	1億2,549万円	1,064万円
一般公共事業債	1,508万円	624万円	16万円
辺地対策事業債	1,441万円	647万円	17万円
過疎対策事業債	14億8,005万円	1億9,143万円	1,898万円
義務教育施設整備事業債	1,588万円	165万円	73万円
災害復旧事業債(補助)	5,328万円	1,365万円	63万円
財源対策債	8,656万円	2,461万円	140万円
減税補てん債	1,320万円	106万円	20万円
臨時税収補てん債	626万円	90万円	13万円
臨時財政対策債	4億5,735万円	1,053万円	621万円
一般会計合計	26億9,521万円	3億8,203万円	3,925万円
(特別会計分)			
簡易水道特別会計	7億1,815万円	4,883万円	1,999万円
農業集落排水特別会計	15億3,324万円	1億711万円	3,494万円
特別会計計	22億5,139万円	1億5,594万円	5,493万円
合 計	49億4,660万円	5億3,797万円	9,418万円

(4) 一時借入金 0千円

村づくり住民会議 公開プレゼンテーション

平成23年11月13日(日) 13:00～ 村づくり住民会議全5部会による公開プレゼンテーションを行いました。昨年11月より議論し、まとめた企画を各部会20分の持ち時間で発表しました。各部会とも素晴らしい企画で、この1年間の活動成果が伺える内容でした。今後は、この企画について村の審査委員会で協議を行う予定です。



第1部会 若者定住・子育て支援部会

①豊かな自然に抱かれた育みの里創生プロジェクト ～アンケート結果を受けて～

内容 保育料軽減・村営住宅・子供の医療費無料化に向けての検討委員会設置。

②婚活プロジェクト ～高原で大きな愛の実 育てませんか～
内容 大川原高原での婚活イベント

③「佐那河内塾」プロジェクト ～定住につながるイベントづくり～
内容 村内外のターナー・Uターン者と村民で組織する「佐那河内塾」を設立しイベントを開催する。

④オンラインワンプロジェクト ～さなごうちにけえへんで！
3751(みなこい・さなごうち)～
内容 パンフレットや地図・ホームページを作成するための研究調査。

第2部会 高齢者が安心して暮らせる環境部会

①「高齢者が安心して暮らせる住みよい村づくり」
内容 過疎地有償運送の取り組み。

第3部会 農業を基幹とする産業振興部会

①農業何でも相談所「ええ農さなごうち」の創設
内容 農業に関する相談所の設置。

②「作物を作る喜び」を育む事業
内容 村内で生産された農作物を徳島県以外の知人友人に送付し、消費者アンケートを行いニーズを把握することで今後の農業に活かす事業。

③一年中花の咲く郷
内容 耕作放棄地の景観形成。

④常設直売所新設の検討
内容 常設直売所新設に向けた検討。

第4部会 環境にやさしく健康な村づくり部会

①さなごうちフリーマーケット
内容 ゴミ減量・資源化を目指したフリーマーケットの開催。



第5部会 地域のコミュニティ振興部会

②「さなごうち再発見ウオーク」
内容 ウオーキングによる健康増進と縁側力フェ・オープンファームによる村民との交流。

①「防災訓練」
内容 常会や自主防災会に呼びかけての地域で活動する防災訓練。

議 会 だ よ り

平成23年第3回臨時会は、11月28日に開会され、条例案件1件の審議を行い、原案どおり可決し、同日に閉会しました。

条例の改正

議案第66号 職員の給与に関する条例の一部を改正する条例

議 会 行 事 出 席 報 告

〈場 所〉
〈出席者〉

平成23年11月

- 11月1日 村議会全員協議会〈農振C〉(全議員)
- 7～9日 村議会行政視察研修〈埼玉県鳩山町、新潟県長岡市山古志、長野県小川村〉(全議員、松下事務局長)
- 10日 四国地区町村議会議長会研修会〈鳴門市文化会館〉(全議員、井開監査委員、松下事務局長)
- 11日 2011秋キャラバン県民実現自治体要請行動(長尾議長、松長議員)
- 13日 住民会議プレゼンテーション〈小中学校多目的ホール〉(松長・大岩・伊藤議員)
- 13日 徳島市・佐那河内村グランドゴルフ親睦大会〈村中央運動公園〉(長尾議長)
- 15日 東日本大震災現地等勉強会反省会〈役場〉(長尾議長、仁羽・中野議員)
- 16日 国道438・439号並びに主要地方道山城東祖谷山線改良促進期成同盟会総会〈ホテル千秋閣〉(岡本副議長、総務産業建設委員)
- 16～18日 第55回町村議会議長全国大会〈東京都〉議会議長会研修〈福島県会津若松市、会津坂下町〉(長尾議長、松下事務局長)
- 21日 11月分例月出納検査〈役場〉(井開・瀧倉監査委員)
- 21日 農業委員特別研修会〈グランヴィリオホテル〉(大岩農業委員)
- 22日 徳島県町村監査委員・監査事務局職員研修〈ホテル千秋閣〉(井開・瀧倉監査委員、松下書記)
- 22日 小松島市外三町村衛生組合議会第2回定例会〈小松島市衛生組合〉(中野組合議員)
- 22日 第58回徳島駅伝名東郡選手団役員の委嘱及び役員会〈農振C〉(仁羽・中野・大岩・伊藤議員)
- 24日 東部県土整備局要望活動〈国道438号及び県道〉(全議員)
- 25日 村農業委員会総会〈農振C〉(大岩農業委員)
- 25日 徳島東部広域農道整備事業促進協議会第29回通常総会〈農振C〉(長尾議長)
- 28日 ふれあいまつり実行委員会〈農振C〉(仁羽議員)
- 28日 第3回村議会臨時会・全員協議会〈役場〉(全議員)

村の話題

11/5
(土)

東部広域市町村 小学生俳句大会表彰式

11月5日、村民体育館で徳島市や小松島市、板野郡、勝浦郡、名東郡の市町村の児童が集い、小学生俳句大会表彰式を挙行了ました。

東部12市町村で3,812人7,209句の応募があり、佐那河内小学校からも87人172句の中から村長賞と教育長賞をはじめ10句が選ばれました。



11/6
(日)

創作菓子コンテスト 2011 で優秀賞受賞

長野県小海町で行われた、特定非営利活動法人 地球緑化センター主催の森のお菓子・森の恵み「第3回創作菓子コンテスト2011」で、市原紀代香さん(丸田出身)が優秀賞を受賞しました。

スダチの皮を捨てているのをどうにかしたいという思いから、スダチの皮を利用した、「すだちパウンドケーキ」を創作し、9月末のスダチを使って作りました。スダチの風味をどうするかが作る時に一番苦労したことだったそうです。生地にはスダチのマーマレードを入れ、しっとり仕上がっていました。

市原さんは「スダチは東京とかでは高級品であるが、村にはたくさんある。スダチを多くの人に知ってもらいたい。」とおっしゃっていました。

来年も新しいお菓子を考えて出場したいと意気込んでいました。



「すだちパウンドケーキ」の詳しいレシピは、市原さんのブログにあります。参考にしてください。
<http://ameblo.jp/kiyoka2304/>

11/15
(火)

小学5年生、ぼたもちづくり!

中山間地域等直接支払制度の取り組みとして、6月1日に植えた稲苗が大きくなり、9月28日に稲刈りを体験しました。そして、出来上がったもち米は、平地地区の役員さんのお母さんが先生となり、「ぼたもち」を作り、収穫の喜びを味わいました。

子どもたちは楽しみながら、米作りの一連の体験をして、食に対する関心と、農業の大変さや苦労、工夫していることなどたくさんのが学べました。平地地区の中山間地域等直接支払制度のみなさん、ありがとうございました。

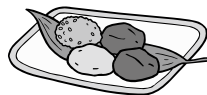

11/13
(日)

グランドゴルフ大会で 佐那河内Aチーム優勝!



中央運動公園グラウンドで行われた、第12回徳島市・佐那河内村グランドゴルフ親睦大会で佐那河内Aチームが341打(平均56.8打、ホールインワン9個)で団体優勝しました。

今年で12回目を迎える今大会、幸い好天に恵まれ、483人の参加がありました。賞品、参加賞は、JA・しゃくなげ市の協力のもと、すべて佐那河内の農産物が使われました。そのため、参加者には好評で、最近では年2回大会を開催しています。

当日しゃくなげ市の開催もあり、盛大に大会を終えることができました。

佐那河内Aチームの選手は次の皆さんです。

森脇賀一、松本喜夫、長尾信一、木下高信、松下秀治、中井清文
(敬称略、順不同)

11/13
(日)

アームレスリング 大会で準優勝!

松茂町月見ヶ丘海浜公園管理棟で行われた、「第11回徳島県アームレスリング大会」で、井開康則さん(白尾)が、ライトハンド65キロ級で準優勝しました。これからの活躍が楽しみです。

井開さんの成績

レフトハンドー 65キロ級 3位
ライトハンドー 65キロ級 準優勝



向かって左側が井開さん

11/20
(日)

佐那河内JVCブロック優勝!

新しくできた小中学校をメイン会場として、佐那河内小中学校体育館落成記念大会を開催しました。

A B C Dブロック別に26チームで行いました。

佐那河内JVCはAブロックで予選を2連勝し、決勝トーナメントにコマを進め、見事Aブロックで優勝しました。日頃の練習が十分に発揮できました。

この大会を開催するにあたり、大勢の皆さんにご協

力、応援いただいたこと深く感謝しております。ありがとうございました。

(佐那河内JVC保護者一同)

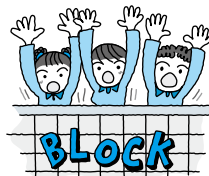

11月

16日

保育所5歳児と遊んだ

あきのフェスティバル

小学1・2年生の交流学習で、保育所年長組16人が小学校に遊びに来ました。「あきのフェスティバル」では、木の实を使ったダーツや松ぼっくりゴルフなど、秋の素材を使った手作りの遊びに、保育所の子どもたちも夢中で楽しんでいました。



ヘルスマイトによる

糖尿病予防料理講習会のお知らせ

健康づくりの会（ヘルスマイトの会）では、平成23年度も糖尿病発症予防についての学習と料理講習会を次の日程で開催します。

関心のある方は、ぜひこの機会にご参加ください。

- 日 時 平成24年1月12日(木) 18:00~21:30
- 場 所 農業総合振興センター1階会議室・調理室
- 対 象 40歳~70歳までの人で、糖尿病の予防に関心のある人
- 参加費用 200円
- 準備物 エプロン・筆記用具・三角巾など

申し込み・お問い合わせは、住民福祉課もしくは、地域の健康づくりの会会員までご連絡ください。

高齢者インフルエンザ予防接種の実施について

- ① 対象者 65歳以上の人
- ② 期 間 平成23年11月15日から平成24年1月15日まで
- ③ 実施方法 個別接種（名東郡医師会及び徳島市医師会の会員で、予防接種実施を承諾した医師）
- ④ 料 金 1,800円（接種した医療機関窓口でお支払いください）
- ⑤ 接種回数 1回
- ⑥ 申し込み先 住民福祉課 問診表、注意事項などをお渡しします。

子宮頸がん検診・乳がん検診のお知らせ

徳島市内などの医療機関にて検診を実施します。検診希望者は、検診に必要な書類などを送付するため、事前に村役場住民福祉課保健衛生係までお申し込みください。

	子宮頸がん検診	乳がん検診
対 象 者	20歳以上の村民	40歳以上の村民
負 担 金	1,300円	1,500円
検 診 医 療 機 関	検診に必要な書類送付時に、検診可能な医療機関名簿を添付します。名簿をご確認の上、受診してください。	
検 診 期 間	平成24年1月10日(火)から3月30日(金)まで	

※2年に1回の受診が標準です。（原則として、平成22年度に受診された人は、平成24年度に検診を受けてくださるようお願いいたします。）



雑がみを「燃えるゴミ」として出していないですか？

雑がみとは、毎週水曜日追上駐車場で収集している家庭から出る古紙のうち、新聞紙(折込広告チラシを含む)、雑誌、段ボール、紙パック(飲料用)のいずれの区分にも入らないものをいいます。

○村では、資源として再利用するため、「雑がみ」の分別回収を進めています。

○資源として活用でき、お金になる「雑がみ」を高いお金をかけて燃やさないように、みんなで取り組みましょう。

※焼却すると1kgあたり収集運搬費も含めて54円の経費がかかります。回収すると5円(平成23年度)の収入となり、資源として再利用されます。

リサイクルできる雑がみ《例として》

- ・紙箱、包装紙、コピー紙、ノート、割り箸の袋、紙袋、トイレトペーパーやラップの芯
- ・ティッシュボックス(取り出し口のビニールを取ってください)
- ・パンフレット、カレンダー(プラスチックや金具は取り除いてください)
- ・封筒(窓枠のフィルムは取ってください) など

プラスチックや金具は取り除いてください

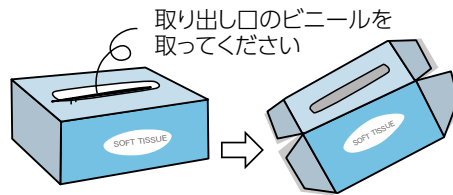
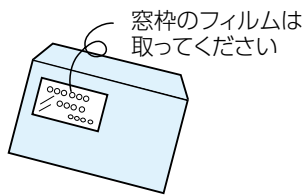

混ぜないでください

雑がみを出すときには、注意しなければならない点があります。例えば、食品や洗剤などがついていたり、プラスチックとの複合素材の製品、使用して汚れたティッシュペーパーなどは除きます。その他にも、紙を加工したもののや紙以外のものも出さないでください。

例として

- ・紙コップや紙皿など防水加工してあるもの
 - ・油紙
 - ・金紙や銀紙
 - ・合成紙(プラスチック製品で紙ではないもの)
 - ・アイロンプリント紙(布地に加熱してまんがなどをプリントするもの)
 - ・主に点字などに利用されている熱を加えると発泡する紙
 - ・印画紙の写真、インクジェット写真プリント用紙
 - ・複写伝票などの裏カーボン紙、ノーカーボン紙
 - ・匂いの付いた紙(洗剤や線香の紙箱など)
 - ・水にぬれた紙、油のついた紙、汚れた紙など
- 上記のものは、可燃ゴミとして出してください。

雑がみの出し方

雑がみを出すときは、紙袋にいれたり、大きさを整えてひもで縛るなど風で飛ばないように排出してください。

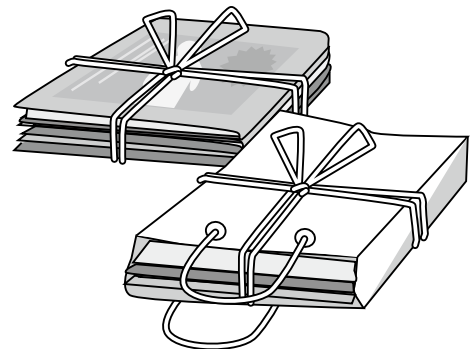

資源として活用でき、お金になる「雑がみ」を高いお金をかけて燃やさないように、みんなで取り組みましょう。



古紙分別早見表

1. 資源として出せるもの

	品目	分類	出すときの注意
あ 行	色紙（折り紙）	雑がみ	金色・銀色は除く
	菓子の箱	雑がみ	紙以外のものは取り除く
	折込チラシ	新聞	新聞紙と一緒に束ねる
か 行	カタログ	雑誌類	配送時のビニール袋は除く
	紙袋	雑がみ	雑がみを出す袋としてお使いください。ビニール加工しているものは除く
	紙パック	紙パック	軽くすすぎ、切り開く。内側が銀色のものは除く
	画用紙	雑がみ	紙以外のものは取り除く
	カレンダー	雑がみ	金具類は取り除く
	緩衝材（紙類）	雑がみ	折りたたむ
	牛乳パック	紙パック	軽くすすぎ、切り開く
	化粧箱（紙製）	雑がみ	折りたたんでください。ただし、金箔、銀箔塗りの箱は除く
	コピー用紙（書類）	雑がみ	ホチキスの針は取らずにそのままでも大丈夫です
	さ 行	雑誌	雑誌類
週刊誌		雑誌類	
新聞紙		新聞	折込チラシも一緒に束ねる
贈答品の箱		雑がみ	小さな雑がみを出すのにお使いください
た 行	ダイレクトメール	雑がみ	封筒窓枠のビニールやセロハンは取り除く
	単行本	雑誌類	
	段ボール	段ボール	
	ティッシュの箱	雑がみ	取り出し口のビニールをはがす
ろ 行	トイレットペーパーの芯	雑がみ	
ろ 行	ノート	雑がみ	
は 行	はがき	雑がみ	圧着はがきは除く 写真の付いたはがきも除く
	パンフレット	雑がみ	ビニール封筒から出して、ビニール類を取り除く
	ビールケース（紙製）	雑がみ	6缶入りケースは折りたたんで雑がみ 24缶入りケースは段ボール
	ファイル（紙製）	雑がみ	金具類は取り除く
	封筒	雑がみ	紙以外のものは取り除く
	ブックカバー	雑がみ	紙のものに限る
	包装紙	雑がみ	
	ポスター	雑誌類	
	本	雑誌類	
	ま 行	マガジン雑誌	雑がみ
窓開き封筒		雑誌類	窓枠のビニールやセロハンは取り除く
マンガ			

2. 資源として出せないもの

	品目
あ 行	アイスクリームのカップ
	アイロンプリント用の紙（布にアイロンで絵柄を付ける用紙）
	圧着はがき（「ここから開けてください」と書いてあるはがき）
	油紙
	油の付いた紙
	アルミ箔がはり合わされた紙
	ウエットティッシュ
か 行	裏カーボン紙
	カーボン紙
	香りの付いた紙（石けんや線香の箱など）
	金具付きバインダー・カレンダー（金具を取り除けば大丈夫）
	カップラーメンの容器・ふた
	壁紙
	紙コップ
	紙皿
	感光紙
	感熱紙
	金や銀が箔押しされた紙
	銀紙（ガムやたばこの包み紙）
	合成紙
個人情報が掲載されている用紙	
さ 行	写真
	ステッカー
	線香の箱
	洗剤が入っていた箱
た 行	宅配便の伝票
	ティッシュペーパー
	点字用紙
な 行	捺染紙（アイロンプリントシート）
	においの付いた紙
	のりが全面に付いた紙（壁紙・ふすま紙）
は 行	ビニールコーティング用紙
	ファックス用紙（感熱紙）
	複合素材の紙
	プラスチックフィルムがはり合わされた紙
や 行	ヨーグルトの容器
	汚れた紙（クリームやケチャップ、油などが付いているもの）
ら 行	レシート
	ろう紙
ろ 行	ワックス加工紙

「古紙」として出してください

「可燃ゴミ」として出してください

【国民年金保険料の納付は、口座振替がおトクです】

国民年金保険料の納付には、口座振替がご利用になれます。

口座振替をご利用されますと、保険料が自動的に引き落とされるので金融機関などに行く手間が省けるうえ、納め忘れもなくとても便利です。

また、口座振替には、当月分保険料を当月末に引き落とさせていただくことにより月々50円割引される早割制度や、現金納付よりも割引額が多い6か月前納・1年前納もあり、大変お得です。

口座振替をご希望の人は、納付書または年金手帳、通帳、金融機関届出印を持参のうえ、ご希望の金融機関または徳島南年金事務所へお申し出ください。

国民年金保険料を納めましょう

国民年金保険料の納め忘れはありませんか。

国民年金保険料を納めないままにしておくと、将来の老齢基礎年金や障害・遺族など事故が発生した場合の年金が受けられないことがあります。

平成23年度の国民年金保険料額は、一ヶ月15,020円です。

納めた保険料は、全額が社会保険料控除の対象となり、税金の負担が軽減されます。

まだ納付がお済みでない人は、納付書をご用意のうえ、至急お近くの金融機関、郵便局またはコンビニエンスストアの窓口で納付してください。

また、納め忘れがなく、納付の手間がかからない、口座振替やクレジットカードによる納付もできます。

国民年金保険料についてご不明な点がありましたら、徳島南年金事務所 国民年金課 ☎652-3114 にお尋ねください。



「緑のふるさと協力隊」

早いもので今年も残すところあと半月になりましたね。協力隊の本田です。協力隊の活動はあと3か月、終盤に向けあらためて自分に何ができるのかを考えながら過ごしています。

佐那河内における協力隊の大切な役割の一つは、よそ者目線で村を見、その魅力・課題など感じたことを村の人たちに伝え、「気づき」を与えることです。活動の内容に農作業のお手伝いが多いせいか、農業を体験しに来た研修生と思われることがありますが、そうではないのです。農作業などの活動を通じて村の人たちと触れ合い、その会話や生活の中で感じたことを村の人たちへ伝えることが私の役割です。

どちらかといえばしゃべるよりも書く方が得意なため、思いついたのが地域新聞「ほんだより」発行です。第1号では簡単な自己紹介と協力隊事業の紹介。第2号では9、10月にあったイベントの様子、そこで感じたことを書きました。「品川から来た子が、佐那河内に来てどう思う?」「三石戸別神社についてどう思う?」「嵯峨にこんな滝があるなんて、知らなかったなあ」。新聞を読んでくれた人から、いろいろな反応があつて面白いです。私自身も話題探しをすることによって村のことをより知ろうとするので勉強になりますし、いつの間にか村の人もあまり知らないことを耳にしていることもあります。

そんなこんなで佐那河内のことについて少しずつ知識が増えてきた私ですが、まだまだ知らないことはあふれています。みなさんにとっては素っ頓狂なことを尋ねることがあるかもしれませんが、そこに村の魅力に関するヒントが隠れているのかも、と思つて見守つてくださると幸いです。村のみなさんと一緒にこの佐那河内村についてもっと学び、それが村のさらなる活性化に結びつくよう、残り3か月間の活動に取り組みたいです。

その

46



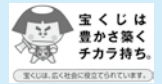

佐那河内すだち連 阿波踊り用品の整備

整備された備品 衣装 … 女踊り衣装・子どもはっぴ・大人はっぴ・着流 一式
用品 … 太鼓用具一式

事業費 267万円 宝くじ助成金 250万円
連費 17万円

財団法人自治総合センターは、宝くじの普及広報事業として受け入れる、宝くじ受託事業収入を財源とし、コミュニティー助成事業を行っています。

平成23年度、佐那河内すだち連に助成され、徳島市阿波踊りほか各行事に、さわやかな新衣装で活躍しています。



徳島駅伝に出場します

沿道でのご声援をお願いします。



第58回徳島駅伝に名東郡として7年ぶりに出場することとなり、高校生と中学生を中心に、毎週2回、中央運動公園グラウンドにて練習を積み重ねています。

今回は、1月4日の海陽町の穴喰橋をスタート地点に美波町までの7区間と、小松島市の芝生川橋から徳島新聞社前までの3区間、計10区間に出場を予定しています。

1月4日は、選手たちが精一杯頑張りますので、ぜひ沿道での応援をよろしくをお願いします。

さなごうちスポーツクラブ案内

1月

〈農振センター〉
2階和室

健康運動教室
20:00~21:00

〈村民体育館〉

卓球
19:30~21:00
※バドミントン
20:00~22:00

- ・※印の種目は活動費が必要です。
- ・ジュニアスポーツ教室は別途案内します。
- ・参加される方でスポーツクラブ未加入の方は、事前に事務局で参加申込・スポーツ保険加入の手続きをしてください。
- ・日程は変更する場合があります。

●お問い合わせ●

さなごうちスポーツクラブ事務局
(教育委員会内)

☎679-2817 IP5006



日	月	火	水	木	金	土
1	2	3	4	5	6	7
8	9	10	11	12	13	14
	健康運動教室		卓球		バドミントン	
15	16	17	18	19	20	21
					バドミントン	
22	23	24	25	26	27	28
	健康運動教室		卓球		バドミントン	
29	30	31				

2011年度 築こう人権の里運動【人権標語・ポスター】の入賞者決まる

2011年度“第16回佐那河内村 築こう人権の里運動”人権標語・ポスターの募集をしたところ、小・中学生をはじめ、保護者からも多数のご応募をいただきました。たいへんありがとうございました。

入賞者の選考につきましては、選考委員一同大いに悩むところでした。厳正なる選考の結果、入賞者が決まりましたので、入賞作品と入賞者の方々をご紹介します。

なお、入賞作品は、来年の【人権の里さなごうちカレンダー】に掲載して全戸に配布いたします。

●人権標語の部 (敬称略)

《小学生の部》

ありがとう いていわれて うれしくなるな
 ぼくたちは きっとだれかの たからもの
 たすけ合う ともだちどうし あたたかい
 話すこと それは大きな いっぽだよ
 手をつなごう あの子もこの子も みんな友達
 みんないる ひとりじゃないから がんばれる

1年 ふくた かい
 2年 村上 友垂
 3年 矢不 良幸
 4年 谷泉 翔星
 5年 仲野 咲彩
 6年 嵯峨 由磨

《中学生の部》

みとめあい みんなで作る 心の和
 たくさん育てて たくさん広げる！ 思いやりの心
 差し出した 勇気の手から 笑顔咲く

1年 中原 僚汰
 2年 森河 彩美
 3年 柏木 伶美

《社会人保護者の部》

考えよう 自分の行動 相手のきもち
 さりげない その親切で 笑顔咲く
 助け合い 地域で育てる やさしい心
 見直そう あなたの偏見 思いこみ

仲野 真由美
 梶本 千沙登
 坂本 富江
 山本 珠実

●人権ポスターの部 (敬称略)



小学1年 松長 流河



小学4年 尾山 奈津実

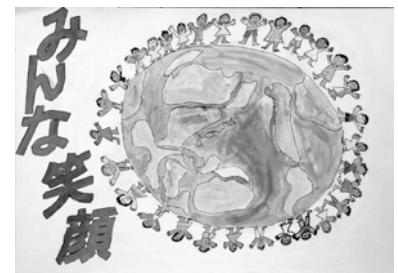

小学5年 佐野 日向



中学2年 栗野 真美



中学3年 森 麻由香



11月2日

村老人クラブ連合会全国表彰

第40回全国老人クラブ大会が11月2日石川県で開催されました。

本大会は活動実践交流や老人クラブ活動の発展と高齢者福祉の向上を期するために開催するものです。

本大会において、村老人クラブ連合会は、日頃の活動の実績が認められ、「優良市区町村クラブ連合会」の団体表彰を受彰しました。

日下会長はこれからも健康・友愛・奉仕の三大運動を掲げ、多彩な活動展開をし、高齢者の仲間づくりを進めたいとのことでした。



11月15日

県福祉大会で受彰

第55回徳島県社会福祉大会が、11月15日あわぎんホールで開催されました。

県内福祉関係者が集い、長年社会福祉の発展に功績のあった方に表彰や感謝状が贈られました。本村からは近藤つよ子さんが名誉大会長表彰、元木秀男さんが大会長表彰を受けました。



老人会会員募集!

村老人会では、“健康・友愛・奉仕”の3つの目標に向かって活動しています。

しかし近年新規加入者が少なく、会員数も減少しつつあります。

そこで老人会では、60歳代からの若手高齢者のみなさんの加入を募集しています。

今までの内容にこだわらず、より活発で元気に生きる魅力ある会にしたいと思っています。

ふるってご加入ください。



問い合わせ先 社会福祉協議会内 老人会事務局

●善意銀行だより●

- モラロジー佐那河内事務所様 ……金一封
- 北谷文彦様 ……金一封
- 国原薫一様 ……金一封

上記の預託金は、「社会福祉のために役立ててください」と寄せられたものです。善意によって膨らんだ預託金を元金とした利子を活用し、地域福祉事業などの推進のため、有意義に活用させていただきます。ありがとうございました。

赤い羽根募金にご協力ありがとうございました。

村では、常会などにお願ひし、赤い羽根募金にご協力をいただきました。集まった募金は全額県共同募金会に送付しますが、55%が地域の配分として本村に配布されます。

この配分金は村の歳末助け合い事業に使わせていただきます。



使い方と維持管理について

■ご家庭における集落排水の使い方について（お願い）

集落排水施設は、各家庭からの汚れた水をきれいな水に変える施設です。ゴミなどが入ると、消化不良になり、きれいな水に変えることが出来ません。

適切な維持管理が、出来るよう村民の皆さんのご協力をお願いします。

■クリーン柵の維持管理について

各家庭で排水が接続されているクリーン柵は、宅内において公共柵に流れるまでに野菜くず、髪の毛などを取り除くための柵です。定期的に清掃し、適正な維持管理をお願いします。

■手入れ方法



1

まず、ご家庭のクリーン柵の場所をさがしましょう。取っ手がありますので簡単に開けることが出来ます。きつい場合は蓋の周りに差込口がありますので、マイナスドライバーでこじ開けてください。



2

クリーン柵のふたを開けると、野菜くずや髪の毛などを取り除くための籠が有りますので、取り外しましょう。



3

取り外した籠をたわしなどを使ってキレイに洗いましょう。



4

クリーン柵の中の水面には油脂が浮きます。底部には固形物が沈んでいます。ひしゃくとバケツで取り除いてください。



5

籠を元にもどせば、キレイなクリーン柵の完成です。

「ちょっとした心がけと工夫で生活排水はキレイになります。」

防災無線(戸別受信機)点検について

- 電池ブタを開けて、乾電池が液漏れなどしていないか確認してください。
液漏れなどしていると、戸別受信機の故障の原因となりますので、年に1回は点検をお願いします。
- 乾電池は停電時などの非常用です。必ず乾電池を2本入れてください。
(単一、単二、単三の三種類が使用可能ですが、異なった種類では使用しないでください。使用時間を考えると、単一アルカリ乾電池使用をお勧めします。)
- 家の外に防災無線用のアンテナを立てている家は、アンテナが安定しているかなど確認してください。
- 受信した放送が鮮明に聞こえない、音が途切れるなどがありましたら、総務企画課までご連絡ください。



電源スイッチ (側面)

■電池の交換のしかた

- 1 電源スイッチを「切」側にします。
- 2 電池ブタの「>」部分を押しながら右に引いて開けます。
- 3 乾電池を新しいものに交換します。
- 4 電池ブタを左方向にスライドさせ閉じます。
- 5 電源スイッチを「入」側にします。

10/31
(月)

平成23年度徳島県交通安全対策協議会【団体の部】で、 佐那河内小学校が協議会長表彰を受けました。

この表彰は、春・秋年2回の全国交通安全運動の期間中に、早朝にもかかわらず運動に参加し交通事故防止への取り組みや心がけを、車を運転するドライバーに児童らが率先して普及啓発した成果です。(広報6月・10月号参照)

子どもたちは今後も交通ルールを守り、事故に遭わないよう、注意しながら通学してくれることでしょう。



駐在所だより

平成23年度 飲酒運転撲滅月間

飲酒運転による悲惨な交通事故を一掃し、安全で安心できる交通環境を確立するために、私たち一人ひとりが飲酒運転追放に向けた意識をより強固に醸成し、県民総ぐるみで飲酒運転追放を推進しましょう。

期 間 平成23年12月1日(木)～12月31日(土)まで

- 運動重点**
- ◎運転者に対する飲酒運転追放意識の徹底
 - ◎飲食店などにおける運転者への酒類提供禁止の徹底
 - ◎職場や家庭、地域全体での飲酒運転撲滅気運の更なる醸成
 - ◎各種広報媒体の活用による飲酒運転撲滅に向けた広報啓発活動の推進

- 実施内容**
- 各企業、事業所では、飲酒運転ゼロ宣言を実施し、職場ぐるみで飲酒運転追放の取り組みを推進しましょう。
 - 家庭では、飲酒運転の危険性や、悲惨な重大事故について話し合い、家族ぐるみで飲酒運転追放を呼びかけましょう。
 - 酒類を提供する飲食店や酒類販売店などは、「飲酒運転撲滅協力店」に参加し、利用客への飲酒運転防止を呼びかけましょう。
 - 広報啓発活動として、ラジオスポット、道路情報板、広報誌、CATVを活用し、積極的に展開しましょう。

～ 飲酒運転ゼロ宣言 ～

- 1 飲酒した場合は、絶対に車の運転を**しません**。
- 2 車の運転をする人には、絶対に飲酒を**させません**。
- 3 飲酒して車を運転することは、断じて**許しません**。

佐那河内村地域包括支援センターだより 12月号

地域包括支援センターでは、介護予防事業の一環として「コーラス教室」を月1回開催しています。懐かしい童謡や季節の歌を歌い、若い頃に思いを馳せています。

12月は毎年恒例となっている、佐那河内中学校合唱部との交流会を行います。中学生の美しいハーモニーを聞き、“合唱”してみませんか？

初めての人も大歓迎です。

皆様の参加をお待ちしています。

開催日 **12月22日(木)**

13:30~15:00

場 所 健祥会ハイジ

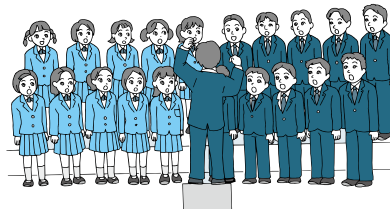

佐那河内村地域包括支援センター

■ 場所：特別養護老人ホーム 健祥会ハイジ内

■ 電話：679-3383

■ 担当：久米・大西・佐々木

今年最後のゴミの収集日は、

12月28日(水)です。



平成24年最初のゴミの収集日は、

1月11日(水)です。

■平成24年1月4日(水)は、処理業者が休みのため、可燃ゴミ・古紙などの収集はしません。



「経済の国勢調査」です。全国すべての企業・すべての事業所が対象です。



調査票は平成24年1月末日までにお届けします。2月1日以降に提出をお願いします。

■この調査は、統計法に基づく基幹統計調査で、調査票に記入して提出する義務があります。

■提出された内容は統計作成の目的以外(税の資料など)には、絶対に使用しません。



総務省・経済産業省・都道府県・市区町村
<http://www.stat.go.jp/date/e-census/campaign/index.htm>

経済センサス 検索

平成23年度 歳末たすけあい運動実施中

みんなでささえあう あったかい地域づくり

「歳末たすけあい運動」は、共同募金運動の一環として、新たな年を迎える時期に、支援を必要とする人たちが地域で安心して暮らすことができるよう、住民の参加や理解を得てさまざまな福祉活動を重点的に展開するものです。

本年度は、特に、東日本大震災や豪雨災害などにより、今なお、多くの皆さんが住み慣れた地域から離れた避難生活や仮設住宅などでの生活を余儀なくされており、こうした皆さんへの支援活動を行うこと、また、各地域において災害時に備え、災害ボランティア活動や災害時の要援護者支援などの助け合い活動及び福祉的な支援活動に対して、住民の理解や体制整備についての取り組みをすすめるものです。

期間は平成23年12月1日から12月31日までの1ヶ月間です。

本趣旨をご理解の上たくさんの皆さんの募金をお願いします。



12月は 村県民税(第3期分)・国民健康保険税(第6期分) 介護保険料(第3期分)・後期高齢者医療保険料(第5期分) の納期です。

日	曜	行事名	とき・ところ	備考
12/16	金	健康相談	時 寺谷生改センター 10:00~11:00 所 保健センター 13:30~14:00 根郷集会所 14:15~14:40	問 住民福祉課 保健師
21	水	可燃ゴミ・古紙など収集日	時 8:30~11:00 所 追上駐車場	
23	金	冬期休業開始	所 小・中学校	
26	月	心配ごと相談・行政相談	時 9:00~12:00 所 農振センター2階(小和室)	Tel 心配ごと相談直通ダイヤル 679-2432
28	水	可燃ゴミ・古紙など収集日	時 8:30~11:00 所 追上駐車場	
1/2	月	成人式	時 10:00~ 所 役場3Fホール	
		第24回 新春囲碁将棋大会	時 13:00~ 所 農振センター2階(大和室)	
3	火	第58回 徳島駅伝 開会式	時 11:00~ 所 ホテルクレメント	
4	水	第58回 徳島駅伝 第1日	時 7:30~	本紙13P参照
6	金	健康相談	時 桜集会所 10:00~11:00 宮前公民館 11:15~11:40 嵯峨生改センター 13:30~14:30 嵯峨老人憩の家 14:40~15:20	問 住民福祉課 保健師
		第58回 徳島駅伝 解団式	時 17:00~ 所 農振センター1階会議室	
8	日	平成24年 村消防団 出初式	時 10:00~ 所 西ノハナ運動場	
9	月	冬期休業終了	所 小・中学校	
10	火	心配ごと相談・人権擁護相談	時 9:00~12:00 所 農振センター2階(小和室)	Tel 心配ごと相談直通ダイヤル 679-2432
11	水	可燃ゴミ・古紙など収集日	時 8:30~11:00 所 追上駐車場	
12	木	保育所参観日	時 9:00~11:00 所 保育所	2才児以上クラス 親子製作 0・1才児はクラス参観

~役場窓口からのお知らせとお願い~

年末年始の窓口業務について

12月29日(木)から1月3日(火)までの窓口業務はお休みさせていただきます。

この期間は、戸籍・住民票・印鑑証明・税証明などの各種証明書は発行できません。

なお、戸籍の届書は受付します。婚姻届・養子縁組届など、戸籍の提出を予定されている人は、できましたら、12月28日(火)までに住民福祉課戸籍係に一度ご相談ください。



晩秋の花 リンドウ

紅葉の便りも途絶えた11月、道ばたの枯れた草むらに凜と咲く一株に出会うと救われた気持ちになる。『枕草子』にも「りんだうは……こと花どもみな霜がたれるに、いとはなやかなる色あひにてさし出でたる、いとをかし」とその美しさを愛でている。リンドウの名は中国から来た生薬「龍胆」がなまってリンドウとなったといわれる。



この植物の根はきわめて苦く、健胃効果がある。センブリもリンドウの間で全草苦く、胃腸薬であることはよく知られている。苦いものはよく胃腸薬に使われるのだ。クマの胆（クマの胆嚢）然り、ニガキ（ニガキ科の落葉高木）然りである。

龍の胆は熊の胆（日本では苦いものの最高級）より格上であるといわれる。

なお、竜は想像上の動物で、蛇の形をした鬼神。天、地、水に住み、風雨を自在に支配する。竜には三種あり、龍、蛟、螭。龍はこの仲間の長である。故に3竜のうち龍の胆は最高に苦いことになる。道理で虫に食われた姿をあまり見かけないはずだ。「良薬口に苦し」とは人のみか。

リンドウ科リンドウ属、多年草
花期、9～11月
花は晴天に開く
分布、本州、四国、九州
(東)

今月の自然体験活動 (要予約)

12/18(日)
10時～14時

フクロウの巣箱掛け

■お申し込み・お問い合わせ先
ネイチャーセンター (☎ 679-2238)



焼きギョーザ

《作り方》

- ①キャベツはみじん切りにし塩をふり、水気をしぼる。しょうが・葱・しいたけもみじん切りにする。
- ②ひき肉に①と(A)を加え、よく混ぜ合わせ、皮に包む。(皮のふちに水をつけると、ひだが上手につくれます)
- ③フライパンに油を熱し、②を並べ底の部分がきつね色になると水を50cc入れ、フタをし、水気がなくなるまで蒸し焼きにする。フタをとり、カリッとさせるまで焼く。
- ④トマトはくし型に切り、レタスはせん切りにする。

★ポイント★

具材に調味料を加えて粘り気がでるまでよく混ぜること。
エビやピザ用のチーズを一緒に入れると、また違った美味しさが楽しめます。自由にアレンジして作ってみましょう！



《材料(20～25個分)》

豚ひき肉……………	140g	ギョーザの皮……………	20～25枚
キャベツ……………	180g	しょうゆ……………	大1/2
塩……………	小1/2	酒……………	大1/2
しょうが……………	小1～	(A) 砂糖……………	小1
葱……………	20g	ごま油……………	小1
しいたけ……………	2枚	こしょう……………	少々
サラダ油……………	大1	付合せ (トマト……………	100g
		レタス……………	80g
		つけだれ (酢しょうゆ・ラー油)	

ヘルスメイト(食生活改善推進員)のおすすめレシピ
しあわせはじめ♪

1人当たり
栄養成分

エネルギー 234kcal
炭水化物 24.7g

たんぱく質 10.2g
食物繊維 2.5g

脂質 10.0g
食塩 1.1g

No.33