

さなごうち

PUBLIC INFORMATION SANAGOCHI

佐那河内小・中学校大運動会

9月21日(月)



秋晴れの空の下、児童・生徒は、元気いっぱい走って、踊って、運動会を楽しんでいました。

IP電話番号

村役場代表 5000~5004
議会事務局 5005
教育委員会 5006
社会福祉協議会 5007

総務企画課 ☎ 679-2113 出納室 ☎ 679-2972 産業建設課 ☎ 679-2115
住民福祉課 ☎ 679-2114 議会事務局 ☎ 679-2152
社会福祉協議会(農振センター) ☎ 679-2304

FAX 679-2125

教育委員会 ☎ 679-2817・FAX 679-2173

土・日・祝日
及び夜間

☎ 679-2111

FAX 679-2125

主な内容

平成20年度一般会計決算報告……………2

議会だより……………6

歳入 27億3,025万円

決算収支の概況

歳入総額	A	27億3,025万円
歳出総額	B	26億5,999万円
歳入歳出差引額(A-B)	C	7,026万円
翌年度へ繰り越すべき財源D		1,294万円
実質収支額(C-D)		5,732万円

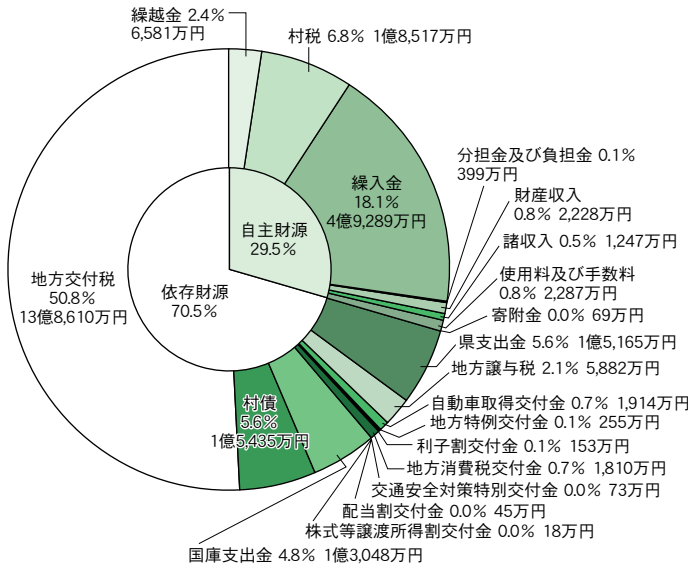

村税の内訳

区分	平成19決算	平成20決算	前年度比較
村民税	8,749万円	8,493万円	△2.9
固定資産税	8,667万円	8,605万円	△0.7
軽自動車税	863万円	870万円	0.8
村たばこ税	724万円	549万円	△24.2
計	19,003万円	18,517万円	△2.6

一般会計

平成20年度決算は、歳入27億3,025万円(前年度に対し、24.3%増)、歳出26億5,999万円(前年度に対し、24.9%減)となり、歳入歳出ともに前年度を上回りました。

歳入

村税、財産収入などの自主財源は、全体の29.5%を占めています。残りは国や県の補助金、村債(村の借金)などの依存財源で占められています。

歳出

科目別、性質別歳出決算総額は、上のグラフのとおりとなっています。

財政指標

◎経常収支比率 79.4%
(前年度より5.0%の改善)

人件費や公債費など継続して固定的に支出される経費のために、経常一般財源(村税など使途が特定されず毎年経常的に歳入される金)がどれだけ重用されたかを示します。この割合が高いほど財政的余裕がないということになり、80%以内が望ましいとされています。

特別会計決算

区分	歳入	歳出	差引残高
国民健康保険事業	3億8,501万円	3億7,166万円	1,335万円
簡易水道	1億6,331万円	1億6,192万円	139万円
老人保健	6,721万円	6,666万円	55万円
農業集落排水事業	1億9,399万円	1億9,072万円	327万円
介護保険事業	3億2,967万円	3億1,551万円	1,416万円
後期高齢者医療	2,773万円	2,752万円	21万円
計	11億6,692万円	11億3,399万円	3,293万円

歳出 26億5,999万円

性質別歳出の状況

目的別歳出の状況

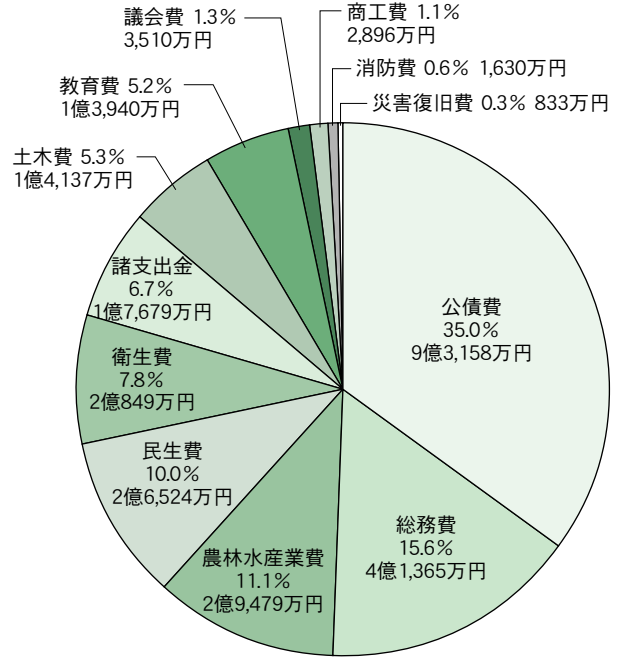
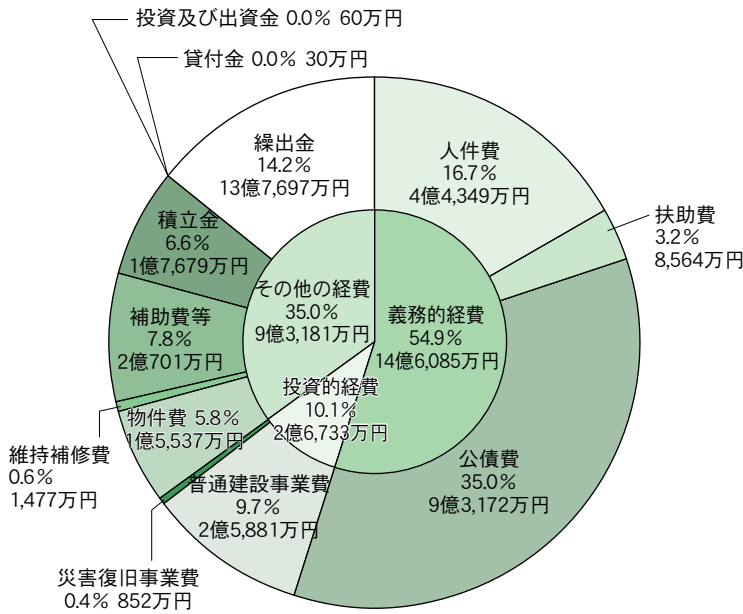

平成20年度 村民一人当たりの納めた村税は64,029円
 平成20年度 村民一人当たりに使われたお金は総額919,776円

公債費 322,121円 	総務費 143,033円 	農林水産費 101,933円 	民生費 91,713円 	衛生費 72,092円 	その他の経費 61,130円
土木費 48,884円 	教育費 48,202円 	議会費 12,135円 	商工費 10,015円 	消防費 5,637円 	災害復旧費 2,881円

※平成20年10月1日現在人口2,892人で計算しています。

財政健全化法に基づく4指標及び資金不足比率の公表について (平成20年度決算)

○財政健全化法とは？

財政健全化法とは、自治体の財政破たんを未然に防ぐため、国が財政状況をより詳しく把握し、悪化した団体に対して早期に健全化を促すための法律です。

○財政の健全度を判断するには？

以下の項目で判断します。(◎は佐那河内村の数値)

健全財政
(健全経営)



財政悪化
(経営悪化)

	佐那河内村 の数値		早期健全化段階	再生段階
		0%		
① 実質赤字比率	-%	◎	15.00%~	20.00%~
② 連結実質赤字比率	-%	◎	20.00%~	40.00%~
③ 実質公債費比率	23.2%		◎ 25.00%~	35.00%~
④ 将来負担比率	-%	◎	350%~	
⑤ 資金不足比率	-%	◎	20%	

※実質赤字額または連結実質赤字額がない場合、実質公債費比率または将来負担比率が算定されない場合、及び資金不足額がない場合には「-」と記載されます。

早期健全化基準
経営健全化基準

財政再生基準

イエローカード

レッドカード

《早期健全化基準》

財政悪化の状態が「黄色信号」。破たん防止の措置であり、自治体は自主的に財政再建に取り組む。

この基準を越えると、一般的な事業等は制約され、財政健全化計画を策定し、議会の議決を受け公表し、計画の実施状況も公表しなければならない。また外部より監査を受けなければならない。

《財政再生基準》

財政悪化の状態が「赤信号」。国の管理のもとで財政再建に取り組む。

この基準を越えると、早期健全化よりも厳しく一般的な事業等は出来なくなり、財政再生のみを目標とした自治体となる。

《経営健全化基準》

資金不足比率において早期健全化基準に相当するもの。

項目別の解説

①実質赤字比率とは・・・

普通会計(※)の赤字の程度を指標化し、財政運営の深刻度を示す比率。

◆佐那河内村の平成20年度決算における算定結果は、実質収支額(当該年度に属すべき収入と支出の実質的な差額)が57,314千円の黒字(標準財政規模に占める割合は3.51%の黒字)となっており、実質赤字比率は-%となっています。

◎標準財政規模とは地方公共団体が自由に使える財源の標準的な規模を示す指標のひとつ。自治体の財布の大きさを表す重要な数値です。(平成20年度は1,630,794千円です。)

※普通会計とは、一般会計のことです。

②連結実質赤字比率とは・・・

全会計の赤字や黒字を合算し、自治体としての赤字の程度を指標化し、財政運営の深刻度を示す比率。

◆佐那河内村の平成20年度決算における実質収支額の算定結果は、90,244千円（標準財政規模に占める割合は、5.53%の黒字）となり、連結実質赤字比率は-1%となっています。

③実質公債費比率とは・・・

自治体の「財布」から、「借金返済」にどれだけ充てられているかを示す比率。（公債費とは、借りたお金を返すための返済金のこと。）

◆佐那河内村の算定結果は、平成18年度の値が23.4%、平成19年度が24.7%、平成20年度が21.8%となっており、3カ年の平均値は23.2%となっています。

実質公債費比率が高い



財政の硬直化

※家庭に例えると家計に占めるローン返済の割合が高い。

※自由に使えるお金が少ない。

④将来負担比率とは・・・

一般会計の借金や、将来支払っていく可能性のある負担金等の現時点での残高の程度を指標化し、将来財政を圧迫する可能性が高いかどうかを示す比率。

◆佐那河内村では、平成20年度末の算定結果では、

将来負担するもの・・・6,072,273千円

- ・地方債（村の借金）の返済
- ・現時点で全職員が退職したと仮定した場合の退職手当負担見込みなど

軽減されるもの・・・6,748,648千円

- ・基金（村の貯金）
- ・借金の返済に対する国からの交付見込額

【将来負担比率の算定式】

将来負担するもの 6,072,273千円	—	軽減されるもの 6,748,648千円	
<hr/>			×100 = -1%※
標準財政規模 1,630,794千円	—	H20年度分の国からの 借金に対する交付額 506,185千円	
			※分子が△になるため-1%となる。

⑤資金不足比率とは・・・

各公営企業※の資金不足を、公営企業の事業規模である料金収入と比較して指標化し、経営状況の深刻度を示す比率。

◆佐那河内村では、平成20年度決算において各公営企業とも赤字がない状態であり、資金不足比率は-1%となります。

※公営企業とは、簡易水道特別会計及び農業集落排水事業特別会計のことです。

まとめ

以上、5項目について村の財政の健全化度をチェックした結果、どの項目も「イエローカード」となる早期健全化基準には該当せず良好です。

実質公債比率は、23.2%と高位にあたるため、平成20年度に繰上償還並びに経費の節減に努め、後年度負担を小さくし、平成21年度からの小中学校校舎改築に伴う借入金を算入しても、ピーク時の23.2%を越えないよう次の目標（表1）を定め、引き続き堅実な財政運営に取り組んでいきます。

（表1）	年度	平成22年度	平成23年度	平成24年度	平成25年度
	実質公債比率（%）	20.1	17.6	16.2	17.4

議会だより

9 月 定例会

平成21年第3回定例会は、9月11日開会され、平成20年度一般会計・各特別会計決算認定7件、補正予算案4件、条例案件6件、単行案件1件、報告1件の審議を行い、原案どおり可決し、9月18日に閉会しました。

平成20年度財政健全化判断比率等の報告

村長 松尾 肇

財政健全化判断比率等の状況については、実質赤字比率、連結赤字比率は、黒字のため該当せず、将来負担比率は△60%と好数値を示しており、経常収支比率についても、79.4%と前年度より5%改善されており、県下でも上位に位置しています。実質公債比率は、平成18年度以降簡易水道特別会計、集落排水事業特別会計、一般会計ともに償還額がピークを迎え、平成18～20年度の3年平均で23.2%と極めて高い数値を示しています。平成20年度に元金4億7268万3千円の繰上償還を行い、(一般会計、特別会計合わせて公債費支出総額1868万8千276円) 将来負担を小さくするとともに、

行財政改革、特に総人件費の削減に努めてきた結果、平成21年度決算見込みでは、20.1%と大幅に減少する見込みです。更に、平成21～25年度に5カ年間の元金償還額は28億5千万円余りとなり、今後の債務残高は大幅に減少する見込みです。また、本年8月現在の基金残高は、24億700万円余りです。

今後、健全財政の確保のため、行財政改革をはじめ、行政経費の節減に努めて参りたいと考えていますので、議員各位並びに村民皆様のご協力・ご支援をお願い申し上げます。

決算認定

議案第46号 平成20年度佐那河内村一般会計歳入歳出決算認定
議案第47号 平成20年度佐那河内村国民健康保険事業特別会計歳入歳出決算認定

議案第48号 平成20年度佐那河内村簡易水道特別会計歳入歳出決算認定
議案第49号 平成20年度佐那河内村老人保健特別会計歳入歳出決算認定
議案第50号 平成20年度佐那河内村農業集落排水事業特別会計歳入歳出決算認定
議案第51号 平成20年度佐那河内村介護保険事業特別会計歳入歳出決算認定
議案第52号 平成20年度佐那河内村後期高齢者医療特別会計歳入歳出決算認定

補正予算

議案第53号 平成21年度佐那河内村一般会計補正予算について

歳入歳出それぞれ1億4134万円を追加し、歳入歳出予算の総額を40億3117万3千円とした。農林業施設災害復旧事業費、道路橋梁災害復旧事業費などを追加するもの。

議案第54号 平成21年度佐那河内村国民健康保険事業特別会計補正予算について

歳入歳出それぞれ1547万円を追加し、歳入歳出予算の総額を4億1447万円とした。一般被保険者過年度分の精算による国庫償還金の増及び高額療養費の増によるもの。

議案第55号 平成21年度佐那河内村

農業集落排水事業特別会計補正予算について

歳入歳出それぞれ415万4千円を追加し、歳入歳出予算の総額を2億2245万4千円とした。緊急地域雇用創出特別基金事業委託料の増によるもの。

議案第56号 平成21年度佐那河内村介護保険事業特別会計補正予算について

歳入歳出それぞれ260万円を追加し、歳入歳出予算の総額を3億6080万円とした。生活・介護支援サポーター養成事業委託料の増によるもの。

新規条例

議案第57号 佐那河内村人権条例

平成12年12月に公布された人権教育・人権啓発に関する法律及び平成14年3月策定の人権教育・啓発に関する基本計画並びに地対財特法の失効に伴い、佐那河内村部落差別撤廃・人権擁護に関する条例を廃止し、今後の村の人権教育啓発活動及び人権施策を計画的に推進していくため、新たに条例を制定するもの。

議案第58号 佐那河内村ポイ捨て防止環境美化の促進に関する条例

村・村民・事業者等が一体となりポイ捨ての防止に努め、清潔で美し

い村づくりを推進し、快適な生活環境の維持を図るため条例を制定するもの。

条例の改正

議案第59号 佐那河内村立学校給食センター設置条例の一部を改正する条例

佐那河内小・中学校校舎改築に伴い、設置位置を改正するもの。

議案第60号 佐那河内村立学校使用条例の一部を改正する条例

中央運動公園に夜間照明施設が新設されるため、本条例から夜間照明施設使用料を削除するもの。

議案第61号 佐那河内村中央運動公園の設置及び管理に関する条例の一部を改正する条例

当公園に夜間照明施設が新設されるため、夜間照明施設使用料を追加するもの。

議案第62号 佐那河内村国民健康保険条例の一部を改正する条例

緊急の少子化対策として平成21年10月1日より、当面2年間の暫定措置として、出産一時金の支給額を4万引き上げ39万とするもの。

単行案件

議案第63号 佐那河内村過疎地域自

立促進計画の変更について

過疎地域自立促進措置法第6条第6項の規定に基づき、現計画の一部を変更するについて、議会の議決を経るもの。

報告

報告第2号 平成20年度佐那河内村財政健全化判断比率等の報告

一般質問

大岩 和久議員

質 地域団体に対する情報提供及び活動支援について①各種補助金・助成金などを分かりやすい方法

で周知してはどうか②事務処理は各種団体で行うべきではないか③地域を育てていけるような事業ができる方策はないのか④役場職員の各地での働きかけをどのように考えているか。

答 ①年度当初に予算化されているものについては、広報を通じて

周知できるよう検討したい。②ほとんどの団体は自主的に動いているし、それが当然のことだと考えている。

③地域からのご意見・ご要望は、お知らせいただければその内容に応じて、予算の許す範囲で、また予算が必要なものについては予算計上をして地域の声に応えている。処理できない課題がある場合には、その課題の問題点を村として把握していく必要があると考えている。④勤務時間内は公務員として各部署で所管の下で仕事をしている。勤務時間外においては公を離れて一村民として地域活動・協力を行っている。

質 村道における工事について、着工の順位はどのようにして決定しているのかそのルールとそのルールを適用した具体的事例と今後の計画について伺いたい。

答 道路の通行量や危険度、次の災害さまざまな事情を調査し総合的に判断して、予算の範囲内で順次事業を進めているし、さまざまな補助事業も考慮しながら事業に取り組んでいる。

仁羽 悟郎議員

質 新型インフルエンザについて①ワクチン接種についてどのよう

に指導対策しているのか②学校から

の連絡では村内の医院ではおたふくかぜ・風疹などの予防接種が受けられないそうだがそれはなぜか③児童生徒にマスクを配布しているのか④保育所での予防対策は行っているのか⑤予防接種の優先接種順位についての対策について

答 ①⑤ワクチン接種に関しては、村が直接携わる業務ではないため、村としては、情報収集に努め、感染拡大を防ぐための広報啓発活動に努めている。②児童生徒への予防接種に関しては、かかりつけの小児科で接種するのが望ましいとの医師の判断から、接種を行っていない。

③緊急用のマスクは学校に常備しているが、原則として児童生徒への配布は行っていない。④保育所内の予防対策として手洗い・うがいの励行に加えて、食前の手指アルコール消毒を行っている。家庭へは、文書での指導を行っている。

安富 幸彦議員

質 村長の自民党支援について①なぜ今回の衆議院議員選挙で自民

党候補者を支援し、新聞紙上で公表したのか②無所属で現職にある身として政党公認候補を、役職名を名乗り支援するのかがいかなものか③今

後における中央省庁の情報収集はどうされるのか。

答 ①新聞社の取材を受けて、それに答えただけのことであつて私道であり、一個人として自分の意志に基づき応援した。②人により見解はさまざまであると思われるが、自分なりに判断しことであり、村長を名乗つてというわけではない。③新政権のこれからの施策を注視し、あらゆる機会を捉え、情報収集に努めたいと考えている。

質 国道・一ノ瀬の改良工事について村が把握している事実をお知らせいただきたい。

答 一ノ瀬地区の部分的な改良（拡幅）については、新府能トンネルの完成に伴い、交通量が大幅に増えたなどの状況を県も理解し、国の経済対策の事業を充てて、拡幅事業を実施する予定で、現在測量・境界立会を終え、近く用地の売買契約も行われ、待望の部分拡幅が着工される見通しがついてきたと受け止めている。

質 新型インフルエンザの流行が今後懸念される中、修学旅行を実施するのはいかがでしょうか。

答 新型インフルエンザについては、研究も進み対処法などが明らかになってきている。児童・生徒、保護者の修学旅行に寄せる熱い思いが叶うよう、小中学校と連絡を密にし、また保護者の十分な理解のもと、修学旅行実施に向けて最大限に努力したい。

質 小学校修学旅行中止文書について伺いたい。

答 県教育委員会からの児童・生徒の安全を第一に考えた適切な対応を求める依頼書を重く受け止め、子どもへの命の安全性を考慮し、中止する旨の文書を保護者に発送した。保護者や関係者に混乱を招いたことは重く受け止め、今まで以上に、児童・生徒、保護者、教職員の気持ちや意向を十分斟酌するとともに、学校、保護者との連携を密にし、共通理解が図れるよう努めていきたい。

質 校舎改築について①世界の教育界がフィンランドを手本にしようとしているが、フィンランドの教育についてどのように捉えているのか②新校舎では、理科室1室となっていることを受けて、理科教育についてどのように捉えているのか③村民の思いをどのように受け止めているのか④今後どのようなことを実際

に行うのか明確にしていきたい。

答 ①フィンランドの教育が高い評価を得ている理由として、①一人ひとりに平等で機会均等のある教育が与えられていること、②生徒自ら考えて学ぶということの基本に据えていること、③教育の管理権限が国から地方自治体や学校、それぞれの教師に任されていること、④授業料が大学まで無料であること、⑤教師の質が高いこと、であると捉えている。②理科教室は広く作つてあるため、工夫により1室で十分授業は行えると考えている。理科教育を充実させるには指導体制の整備や教員の研修、補助教材の整備、施設整備などが考えられるが、小中教員ともに理科教育の観察実験にやりがいを持つて熱心に取り組んでいると認識している。③村の宝である子どもたちがより良い環境で安心して成長していける場所が提供されると期待されていると受け止めている。学校の自主自立を支援していく立場で、学校、教育委員会、保護者、地域が協力してより良い校舎が出来あがっていくよう努めたい。④実施設計への構造適合判定審査合格後の入札の準備を進めている。具体的な動きについては決まり次第、広報紙やHPでお知らせしたいと考えている。

瀧倉 俊晴議員

質 保育所給食と、学校給食を統合するのかが。

答 児童・生徒数の減少に応じて、保育所も同じ栄養管理のできるような給食を学校施設内で一緒に作るといったことを今から検討しておく必要があると考えている。

質 新校舎完成後の旧中学校校舎の使用計画について伺いたい。

答 現校舎は耐震が不十分なため倉庫として、耐震化が図られている特別教室棟については、検討委員会を設けて有効利用できるよう協議していく必要があると考えている。

長尾 久代議員

質 自主防災組織の組織率について、また今後の活動の方向性について伺いたい。

答 8月末現在、26常会を訪問し、すでに組織化されている常会が22常会、現在組織化に向け動いている常会が2常会、残り2常会については現段階では組織化が難しい状況。今後の方向性については、全常会を訪問し終えた後、組織全体の自主防

災連絡協議会（仮称）を発足させ、その場で今後の取り組みについて方向づけしていきたいと考えている。

質 どのような体制で、小中学生の登校時の安全を図っていくのか伺いたい。

答 駐在所長を中心に、学校・保護者・教育委員会・村が協力し合い、それぞれの立場で事故のないよう取り組んでいるし、今後も取り組んでいきたい。

岩佐 博男議員

質 本年度スタチの販売の状況から、農家経営は非常に厳しい状況である。村の農業振興に対する考えを伺いたい。

答 今年度村は、販路拡大のための取り組みとして、関東方面での佐那河内産スタチ・シイタケ・甘長トウガラシの販売促進活動を計画している。今後も佐那河内産の物産の販路拡大に向け取り組んでいきたいと考えている。

質 小学校仮設校舎においてどのような防犯対策を取っているのか。旧校舎に設置してあった110番非常通報装置を仮設校舎に移

転し設置している。また、日頃から児童・生徒が危機管理意識を持てるよう指導している。

尾山 光雄議員

質 一般国道438号上八万バイパスの今後の村の取り組みについて伺いたい。

答 ①進捗状況については、今年度より園瀬橋の架替えに取りかかり、架替え作業完了後、本格的に一ノ瀬工区に取りかかる予定だと聞いている。村としては地籍調査を早く完了させ、図面と台帳を整えることにより、速やかに用地買収を進めていただけるよう県に要望していきたいと考えている。一ノ瀬地区の地籍調査は今年度終了予定。

質 台風9号の被害状況と復旧対策について伺いたい。

答 被害状況は、農作物への被害は、水稲で5.3ヘクタール、その他スタチ・甘長トウガラシ・イチゴ・ネギなどの冠水が見られ、被害額は約100万円程度。村道などへの被害は、8月10日現在、村道6箇所、農地4箇所、農業用施設1箇所、林道2箇所、村管理河川1箇所。その後現地調査、県担当者の現場確認な

どを行い、国の災害復旧事業として復旧すべき場所がほぼ決まり、公共土木施設災害、村道の復旧災害が3箇所、水田を中心とした農地復旧災害が5箇所、用水と農業用施設災害が2箇所、徳島県管理の園瀬川、嵯峨川の河川災害が4箇所、以上が国の査定を受けて災害復旧事業を行うことになっている。村としては、村単独事業など復旧できる箇所については早急に、また国の復旧事業についても苦慮する点多いが、できるだけ早く復旧作業に取りかかるよう努めたい。

中野 實議員

質 振興計画「水・土・里づくり」について水確保に向けた具体的な取り組みを伺いたい。

答 本年度農地有効利用支援整備事業としてまた国の経済対策の中の一環として用配水路等の要望を出しており、具体的には約30箇所、主として水対策を今年度中に実施できるよう取り組んでいる。

質 地籍調査について、次の調査区として丸田地区と決定した理由を伺いたい。

答 将来高樋・宮前・嵯峨各地区村内全域で地籍調査に取り組んでいたため、将来への普及啓発も兼ねて、嵯峨の丸田地区に打診し、了承が得られたので、今年度県に追加要望し、事業実施している。

岡本 隆次議員

質 村指定のゴミ袋について①値下げしてはどうか。また、販売も各種団体や常会などでまとめて販売する方法もあるのではないかと。②旧ゴミ袋の在庫はどの程度なのか。

答 ①今後の課題として検討していきたい。②2万4千枚程度の在庫を抱えている。

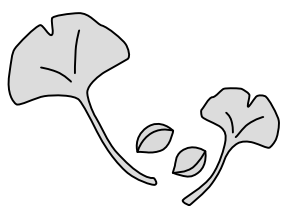

- 9月1日 文教厚生委員会〈農振C〉(総務委員)
- 3日 国保運営協議会〈農振C〉(中野・大岩委員)
- 6日 佐中清流祭〈佐中体育館、同校舎〉(加藤議長)
- 8日 村議会全員協議会〈農振C〉(全議員)
- 同日 文教厚生委員会〈農振C〉(総務委員)
- 11日 平成21年度第3回村議会定例会開会〈会期を18日までの8日間と決め、議案の上程並びに決算報告、議案審議及び平成20年度会計決算審査を実施〉(全議員)
- 14日 平成21年度第3回村議会定例会(2日目)〈決算書類審査〉(全議員)
- 15日 平成21年度第3回村議会定例会(3日目)〈村内現地調査、決算書類審査〉(全議員)
- 17日 平成21年度第3回村議会定例会(4日目)〈一般質問〉(全議員)
- 18日 平成21年度第3回村議会定例会(最終日)〈議案に対する質疑、討論を行い、表決し閉会〉(全議員)
- 21日 佐那河内小・中学校大運動会〈佐中グラウンド〉(加藤・安富正副議長他各議員)
- 25日 村農業委員会定期総会〈農振C〉(瀧倉農業委員)
- 28日 9月分例月出納検査〈役場〉(西川・仁羽監査委員)

9月6日(水)
10:00~11:00

～小学校校舎で行われた最後の行事～

佐那河内小学校校舎解体式



松尾村長、加藤村議会議長をはじめ、村教育委員会関係者、小・中両校長ら約20人が出席しました。

式典に先立ち、松尾村長からは、「嵯峨・高樋・宮前の3小学校を統合された先人に学び、旧校舎に敬意を表すとともに、今日の日を、次の村の教育へのステップとして捉え、小中一体型新校舎建築を進めていきたい」とあいさつがありました。

その後、釘抜き式・銘板の取り外しが行われ、出席者は、旧校舎と最後のお別れをしました。



途中、佐々小学校校長が編集された卒業記念写真や今年度の児童たちの活動を紹介するフォトムービーが上映され、式典に華を添えてくれました。

スダチの販売促進活動



9月19、20日の2日間、イトーヨーカ堂幕張店で佐那河内産の甘長トウガラシ・シイタケ・スダチの販売促進活動を徳島市農協佐那河内支所と協力して行いました。



当日は売場の一等地を用意してもらって販売を実施。



幕張店からのお知らせ

9/19(土)限り

徳島県産
生しいたけ
1パック **¥158**

徳島県産
不揃いすだち
(50入り) **¥98**
1袋

徳島県産
不揃いすだち
(化粧箱)(1.0kg入)
¥500
1箱

9/19(土)に限り、徳島県の人気キャラクター「すだち君」が来店し、すだちの販売をします。是非、青果売場にお越し下さい。

時間 午前11時～午後4時頃予定

イトーヨーカ堂幕張店がイベント当日のために用意したチラシの一部

【消費者からの声】

- ・スダチは知っているがもったいないので購入はしない。
→高級感のイメージが強い。
- ・サンマの付け合わせの他にも使い方を教えてほしい。
→使い方・食べ方を知らない
- ・スダチ=カボスみたいなもの、だと思っている。
→認知度が低い

今回の販売促進活動を通して、まだまだ関東方面では認知度が低いと感じられたのと同時に、食べ方を現地で教え、試食してもらうことで販路は拡大すると感じられました。

来年度は、「新鮮なっ！とくしま」号を利用しての販促活動も行えるよう、継続事業として依頼してきました。

9/30 (水) 交通安全キャンペーン

秋の全国交通安全運動最終日、小中学校や徳島東ドライバークラブの皆さんと一緒に、交通安全を呼びかける街頭キャンペーンを行いました。

9月30日は『交通死亡事故ゼロをめざす日』でもあり、小中学生は“運転気をつけてくださいね！”と大きな声で交通安全を呼びかけていました。



10/4 (日) 平成21年度 敬老会開催

75歳以上の人や金婚者をお招きし、村民挙げて長寿と健康を祝福しようと開催しました。

今年の招待者は、**635人**。(平成21年10月1日現在)

うち出席者は、245人で、今年度75歳以上になれる初招待者は52人でした。

村の65歳以上の人口は、1,034人(10月1日現在)で、全体の人口に占める割合は、36.1%となり、去年より0.3%増となっています。



小学校代表祝辞
5年 嵯峨瑞貴さん



小学校代表祝辞
5年 笠井彩香さん



中学校代表祝辞
3年 桑原 隆一さん



被招待者代表謝辞
藤田 卓さん



長寿表彰 森河 ヲシナさん

敬老会招待者

75歳以上招待者	635人
うち米寿(88歳)	19人
うち高齢者(80歳)	44人
金婚者	11組

佐那河内村中央運動公園 ナイター照明施設が完成しました！

公園内には、8基の照明設備が設置工事が行われており、9月29日(火)現在、工事も終盤をむかえ、10月16日(金)に点灯式を行い、一般に開放します。



今後の村の社会体育の場として、日中夜問わず利用できる環境が整いました。

●施設使用申請

・利用を希望される人は教育委員会内にある「中央運動公園施設使用許可申請書」に必要事項を記入の上、提出してください。

●ナイター使用料について

- ・野 球 : 40灯 1時間 800円
- ・ソフト : 32灯 1時間 600円
- ・サッカー : 32灯 1時間 600円

ナイター施設を利用するには、専用のコインが必要となっており、コイン1枚で、1時間使用できる設定となっています。

なお、グラウンドゴルフなどで広域に多目的広場を照らしたい場合は、サッカーを選択してください。

●ナイター利用時間

- ・日没(午後5時)から午後10時00分までとなっています。
- ・午後10時00分には、強制的に消灯されますので、ご了承ください。
- ・コインの残り時間10分前には、回転灯が2分間点灯して、終了のお知らせします。
- ・一度消えると、約30分程度ナイター照明が使用できなくなりますので、ご注意ください。

さなごうちスポーツクラブ案内



〈小学校体育館〉

※健康運動教室
20:00~21:00

※太極拳
19:30~20:30

- ・※印の種目は活動費が必要です。
- ・ジュニアスポーツ教室は別途案内します。
- ・参加される方でスポーツクラブ未加入の方は、事前に事務局で参加申込・スポーツ保険加入の手続きをしてください。
- ・日程は変更する場合があります。

●お問い合わせ

さなごうちスポーツクラブ事務局
(教育委員会内)
☎679-2817 IP5006

〈中学校体育館〉

卓 球
19:30~21:00

※バドミントン
20:00~22:00

日	月	火	水	木	金	土
1	2	3	4	5	6	7
8	9	10	11	12	13	14
15	16	17	18	19	20	21
22	23	24	25	26	27	28
29	30					



スポーツ振興くじ助成事業

村制120周年記念式典開催

平成21年は、明治22年に市町村制が施行されて、120周年の記念すべき年です。

地方自治は戦前の官治行政から、戦後は地方自治法の施行により住民の良識と責任において行われる本来の自治制度となり今日に至っています。

この間、幾多の困難を克服して地方自治の振興と発展のためにさまざまな施策を展開してきましたが、昨今の厳しい社会経済情勢は、地方自治にも多大な影響を及ぼしており、担うべき役割は更に増大していくものと思われます。

この記念すべき節目の年にあたり、過去の歩みを顧みるのではなく、来るべき次の世代に今日までの歩みをどう行かしていくか考える礎とし、明日の村の飛躍と進むべき路を新たに創出するため、記念式典を開催します。

日時 平成21年11月8日（日）9:30～

場所 中学校体育館

内容 ①多年にわたり、住民福祉の向上と地方自治の発展に尽くされた個人及び団体の功績に対し、表彰状・感謝状を授与します。

②環境の村宣言 ほか記念講演を行います。

参加者

- ・被表彰者
- ・招待者(各種委員・常会長・各団体代表)

解体工事はじまる



<解体作業の様子>



9月より始まった佐那河内小学校の解体工事が進んでいます。

第1期工事は、小学校校舎とプール、体育倉庫の解体です。

安全対策のために仮囲いを設置し、東側入り口にはガードマンが常駐しています。保育所や体育館に来られる皆さんは、やまよし食堂様横に整備した駐車場に車を駐車し、徒歩で施設へ入っていただくこととなります。

毎日の作業内容は、給食センター前の仮囲いの掲示板に表示しています。なお、詳しい内容は教育委員会にお問い合わせください。



<駐車場>

佐那河内中学校下へ交通安全の看板設置

地元の皆様のご理解とご協力のもと、中学校坂道の下に交通安全のための標識を設置しました。

中学校下はとてもスピードが出しやすく、東側にはカーブがあり、非常に危険な状態です。また、坂道はとても狭く、車が対向することが難しく、保護者や教職員の議論によって、東側から車が進入し、西側へ出るというルールもつくられました。



農地制度が変わります！

- 平成21年6月24日、「農地法等の一部を改正する法律」が公布されました。21年中には、「農地の利用に関する責務規定」を設けた改正農地法等が施行され、新たな農地制度がスタートします。
- 新たな農地制度は、①これ以上の農地の減少を食い止め、農地を確保するとともに、②農地の貸借をやりやすくして、農地を最大限利用することをねらいとしています。

改正のポイントは…

農地を貸したいんだけど…

農地の貸借規制が緩和されます！

- 農地を利用できる者の範囲が拡大されます（一定の要件を満たす必要があります）。

農地の借り受け者の範囲

(改正前)

(改正後に追加)

農作業
常時
従業者

農業
生産法人

農作業
常時従業者
以外の個人

農業生産
法人以外の
法人

- 市町村等が農地所有者から委任を受け代理して担い手に貸付等を行う事業が新設されます。



耕作しないでいると…

遊休農地に対する指導が強化されます！

- すべての遊休農地が指導の対象となります。
- 農業委員会が、年1回農地の利用状況を調査します。
- 遊休農地の所有者などに対しては、農業委員会が指導・勧告などを行います。

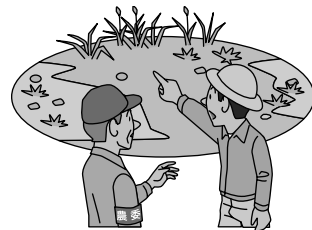

許可なく転用してしまうと…

違反転用に対する罰則が強化されます！

- 違反転用などに対する処分・罰則が強化されます。
- 都道府県知事などによる行政代執行制度が創設されます。



事項	現行	改正
①違反転用	3年以下の懲役または300万円以下の罰金 (法人は300万円以下の罰金)	3年以下の懲役または300万円以下の罰金 (法人は1億円以下の罰金)
②違反転用における原状回復命令違反	6ヵ月以下の懲役または30万円以下の罰金 (法人は30万円以下の罰金)	3年以下の懲役または300万円以下の罰金 (法人は1億円以下の罰金)

農地を相続する場合は…

農業委員会への届出が必要になります！

- 相続などによって農地を取得した人は、農地のある農業委員会へ届出が必要になります。
- 届出をしなかったり、虚偽の届出をすると、10万円以下の過料に処せられることになります。
- 耕作できない場合などは、農業委員会から貸し借りなどのあっせんを受けることができますように



=新たな農地制度について、詳しくは産業建設課内農業委員会事務局までお問い合わせください=

明治大学農学部ファームステイ研修

9月2日(水)から9月8日(火)まで
村内6戸の農家に分かれて、12人の学生が農業体験!!

- ⑥受入農家 西岡さん(田中)
学生(氏名・出身地)
本間さん(東京都)
高橋さん(東京都)

佐那浜内に来て初めて
スダチを口にしました。
作業を通じて、さまざまかつ
貴重な体験をさせてもらって
います。



- ①受入農家 正木さん(北山)
学生(氏名・出身地)
臼井さん(埼玉県)・安原さん(神奈川県)

関東では珍しいスダチの
収穫を体験したくてやっ
てきました!
斜面での農作業中は、何度
もよろめいて
ヒヤッとしました。



- ②受入農家 日下さん(龍淵)
学生(氏名・出身地)
清水さん(千葉県)
山岡さん(東京都)

嫁に行くつもいで行って
こい!と両親に送り出
してもらいました。



収穫を体験できるのは本当に
楽しいし、ヘビやヤモリなど普段
見ることができない生物に
出会えておもしろいです。

なごうち産
ゆざちの収穫!!



トトコの森のような環境に
感激した!
収穫すべき大きさのスダチを
判別するのが難しいです。

- ⑤受入農家
加藤さん(荒瀬)
学生(氏名・出身地)
大山さん(東京都)
河下さん(広島県)



- ④受入農家 岩城さん(遠野)
学生(氏名・出身地)
福重さん(東京都)・小森さん(東京都)

単調なスダチの収穫作業は、
精神的に辛いです。
農家での朝は早く、普段の自
分の生活とは全く逆。
健康的になった気がします。

- ③受入農家 千田さん(荒瀬)
学生(氏名・出身地)
つしお
對尾さん(広島県)
岩崎さん(神奈川県)

木になっているスダチを
見るのは初めて!
斜面を利用した農場に
ビックリしました!



忙しい農繁期にもかかわらず、快く学生を受け入れて
くださった農家のみなさん、
ありがとうございました。

農林水産省職員の農村派遣研修

岡本吉央(おかもとよしひさ)さん静岡県出身

農村派遣研修とは？

農林水産省が行っている研修の1つで、入省2年目の職員を対象におよそ1か月の間、農家に宿泊し、農業体験を行うことで、将来、幹部職員として農林水産行政に役立てることを目的に実施されています。

岡本さんに一問一答

- Q 徳島県(佐那河内村)の第一印象は？
A 県庁所在地の規模も小さく、佐那河内村はこれぞ中山間地域の風景、田舎だなっと思いました。
- Q なぜ農林水産省に入省されたのですか？
A “食”に深く携わる農水省を選びました。
- Q 今回の研修をどのように捉えていますか？
A 机の上で仕事をしているのとは異なり、肌で現場を体験するとてもよい機会だと思います。
- Q 研修の成果は？
A 今回の研修がすぐに業務に役立てられるとは思っていませんが、将来自分が施策を立案する立場に立ったとき役立てたいと思います。

今回この研修の受け入れ農家である廣島さんは、当初岡本さんをどう受け入れたらよいのかとても不安だったそうです。

しかし、ともに過ごすうちにお互いに学ぶことが多く、毎日楽しく作業されているそうです。最後に廣島さんは、「よしくんは日本の農業を上から、私たちは下から支えていきたい。」と話してくださいました。



受け入れ農家の廣島さんと岡本さん(中央)



愛称は“よしくん”



「派遣要請のある農家を募集しています」
派遣を希望される方は、産業建設課までご連絡ください。

「こんなに環境がいいのになぜ人が増えないのだろう？」と不思議がっていました。私も同じように感じています。わずか2、4日の滞在でしたが佐那河内村がとても魅力的であるということをお分かりもらえて嬉しくなりました。協力隊として残り5ヶ月も佐那河内の魅力を存分に楽しみながら過ごしていきたいと思えます。

さて、秋の大型連休を利用して友人が10人ほど遊びに来てくれました。そのうち何人かは春の連休にも来たメンバーで、すっかり佐那河内村が気に入ったようです。今回も多くの皆さんにお世話になり、ご近所の皆さんとの交流会、すだち収穫、栗拾い、ヤギの散歩など佐那河内村を満喫して帰って行きました。すだち、栗、しいたけなど抱えきれないほどのお土産までいただき、それぞれの家でも佐那河内村の味覚を味わっているとのこと。友人たちは「徳島市にこんなに近くて、こんなに環境がいいのになぜ人が増えないのだろう？」と不思議がっていました。私も同じように感じています。わずか2、4日の滞在でしたが佐那河内村がとても魅力的であるということをお分かりもらえて嬉しくなりました。協力隊として残り5ヶ月も佐那河内の魅力を存分に楽しみながら過ごしていきたいと思えます。

佐那河内村での9月はすだちの収穫、そしてすだちもたくさん頂き、まさにすだち一色の1ヶ月となりました。すだちのトゲに苦しみながらもカゴが徐々にいっぱいになっていくのが嬉しく、楽しみながら作業していました。すだちの収穫が楽しいと言った驚かれることが多いのですが、私にとって佐那河内村での農作業は初めてのことはかりですべてが楽しく新鮮です。すだちも毎日いろいろな料理で楽しんでいます。私にとってもすだちはなくてはならない存在になりました。

「緑のふるさと協力隊」



その28

不法投棄防止のための村内巡視〔9/10(木)〕

～クリーン対策協議会～

みんなで守ろう美しい村

家電製品・粗大廃棄物などが山林や道路、河川などへ不法投棄されるのを予防監視するため、村内一円の巡視を行いました。

巡視中、河川や山林内にたくさんの不法投棄が見られました。

クリーン対策協議会の松本量成会長は「不法投棄のない美しい村づくりのため、皆様のご協力を。また、不法投棄を見つけたら通報をお願いします。」と呼びかけています。



1日の巡視で回収されたゴミの山



山中から不法投棄されたたくさんの電化製品など見つかりました。

クリーン対策協議会では、会員を募集しています。美しい村づくりのため、ボランティア活動にご参加いただける人は、産業建設課までご連絡ください。

国民年金

とくねんニュース

国民年金保険料は納期を守って納めましょう！
納付には、納め忘れのない
口座振替が便利です。



第3号被保険者期間と重複する厚生年金などの加入期間が裁定後に判明した場合の取扱いが変更になりました。

老齢年金を受け始めてから、国民年金第3号被保険者期間と重複する会社などにお勤めされた期間（厚生年金などの加入期間）が新たに判明した場合には、会社などを退職した後の第3号被保険者期間が引き続き年金額に反映される期間（保険料納付済期間）として取り扱われ、過去の年金額が減額となくなりました。

※ 既に年金額を返納された人には、返納された額が改めて支払われます。

※ 国民年金第3号被保険者は、会社員や公務員に扶養される配偶者のことです。これらの人は、保険料を納付する必要はありませんが、第3号被保険者となった旨の届出を行うことが必要です。

〔具体例〕

〈いままでは〉

記録訂正前

届出

記録訂正後

〈これからは〉

記録訂正後

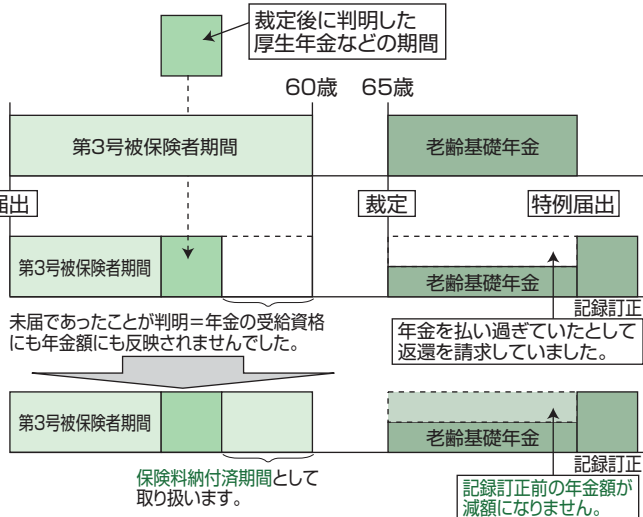

必要な手続きは

社会保険事務所に申出書などを提出していただく必要があります。

詳しくは、徳島南社会保険事務所（☎088-652-1511）へお尋ねください。

平成21年度 がん検診のお知らせ

がん検診を次の日程で実施します。受診を希望される人は、事前予約が必要です。各検診日程の申し込み期限までに、住民福祉課保健衛生係までお申し込みください。

●がん検診日程及び場所

検診日程・【申込期限】	検診場所	受付時間
11月7日(土)【10月30日(金)】	徳島県 総合健診センター	10:00~12:00 (婦人科検診は13:30~14:30)
12月4日(金)【11月20日(金)】	農業振興センター	9:00~11:00 ※婦人科及び骨密度検査は13:00~13:30ですが、 乳腺・甲状腺検診は、午前中も受付します。

●がん検診内容及び負担金（検診対象は、村民に限ります。）

検診内容	対象者	負担金
胃がん検診	40歳以上の人	500円
結核・肺がん検診	40歳以上の人	100円
喀痰検査	結核・肺がん検診受診者で、肺がんの危険性が高いと認められた人	300円
大腸がん検診	40歳以上の人	300円
肝炎ウイルス検査	①平成21年度において満40歳となる人 (昭和44年4月1日~昭和45年3月31日生まれの人) ②平成14年度から平成20年度までの間に、肝炎ウイルス検査の対象者であって、受診の機会を逸した人	300円
前立腺がん検診	50歳以上の人(男性のみ)	1,000円
骨密度検査	40歳以上の人	400円
(婦人科検診) 子宮がん検診	20歳以上の人(女性のみ) ※ 2年に1回の受診が標準です。(原則として、平成20年度に受診された人は、平成22年度に検診を受けてくださるようお願いいたします。)	400円
(婦人科検診) 乳腺・甲状腺検診	40歳以上の人(女性のみ) ※ 2年に1回の受診が標準です。(原則として、平成20年度に受診された人は、平成22年度に検診を受けてくださるようお願いいたします。) ※ 12月4日(金)は、午前中も受付します。	1,050円

※ 生活保護受給者は、負担金は無料です。

※ 12月4日(金)の村内で行う検診では、歯科健診も行います。歯科健診の負担金は無料なので、この機会にぜひ受診してください。

脳卒中市民公開講座の案内

(1) 内容

脳卒中の急性期から在宅までの医療の現状と医療連携体制について、医師・患者が話すシンポジウム

(2) と き

平成21年11月1日(日) 13:30~15:30

(3) と ころ

徳島県立総合福祉センター

(4) 申 込 先

10月20日(火)までに、徳島県東部保健福祉局(徳島保健所)医療企画担当
電話652-5152、Fax652-9334へ住所・氏名・当日質問したい内容をお知らせください。

季節性高齢者インフルエンザ予防接種の実施について

- 1 対象者 65歳以上の人
- 2 期 間 平成21年11月15日~平成22年1月15日
- 3 実施方法 個別接種(名東郡医師会及び徳島市医師会の会員で、予防接種実施を承諾した医師)
- 4 料 金 1,800円
(接種した医療機関窓口でお支払いください)
- 5 接種回数 1回
- 6 申 込 先 保健衛生係
◎問診票、注意事項などをお渡しします。
- 7 そ の 他 季節性インフルエンザの予防接種となります。

行が危惧されています！ 、慌てず冷静に対応しましょう！！

Ⅱ 新型インフルエンザかな？ の症状がある人は…（急な発熱と咳や喉の痛み）

まずは、近くの医療機関に電話をかけて相談してください！

- ☆ 電話で受診方法を確認してください。
- ☆ 受診の際、熱・咳などの症状があるときはマスクをつけましょう。

医療機関には身体の弱い人や免疫が低下している人などが受診されています。他の人に感染を広げない、お互いのマナーが感染拡大防止につながります。

新型インフルエンザ相談窓口

- ・ 新型インフルエンザ安心ダイヤル（8:30～17:00土・日・祝日除く）
電話 0120-960-005
- ・ 徳島保健所（8:30～17:00土・日・祝日除く）
電話 602-8907
- ・ 徳島県健康増進課（8:30～18:15土・日・祝日除く）
電話 621-2228



Ⅲ. 「インフルエンザ」自宅療養のポイント ～自分や家族がインフルエンザにかかったら～

○ 患者であるあなたは・・・

水分補給と十分な睡眠を心がけ、できるだけ個室で安静に過ごしましょう。また、部屋の湿度は50～60%に保ち、時々空気を入れ替えましょう。

処方された薬は指示どおりに最後まで飲みましょう。

こまめに手洗いをし、家族のいる部屋に行くときにはマスクをつけましょう。

こんな時はすぐに医師に相談してください！

- ☆ 咳・痰があまりにも多く、息苦しさや胸に痛みがある。
- ☆ 嘔吐や下痢が続いて、脱水が疑われる。
- ☆ 3日以上たっても発熱が続き、体調が回復しない。
- ☆ 一時よくなっていたのに、症状が再び悪化してきた。

小さな子どもさんの場合には次の点にも注意！

- ☆ 顔色が悪い（土気色・青白い）
- ☆ 呼吸が速い、息苦しそうにしている。
- ☆ 落ち着きがない、遊ばない、反応が鈍い。

○ 家族であるあなたは・・・

手洗い・うがいをこまめにし、患者さんと同じ部屋にいるときはマスクをつけましょう。

タオルは同じ物を使わないようにしましょう。

○ 熱が下がっても2日間は要注意

熱が下がっても2日間は、まわりに感染させてしまうことがあるので、熱が下がって2日間は外出を控えましょう。

熱・咳・くしゃみなどの症状のある人はマスクを着用してください。

新型インフルエンザの流 私たちが一人ひとりが正し知識を持ち

I. インフルエンザの予防

インフルエンザは、感染者の咳やくしゃみなどのしぶきに含まれるウィルスを吸い込む(飛沫感染)、ウィルスが付着した物を触った手で口や目の粘膜を触ることで粘膜からウィルスが侵入して感染(接触感染)します。

① マスクの着用

咳やくしゃみは見えない唾液を飛ばします。人にうつさないためにマスクをしましょう。

咳やくしゃみでウィルスは1mほど飛びますが、マスクをつけるとほとんど周囲に飛ばなくなります。

咳エチケット

- ☆ 咳やくしゃみなどの症状があるときは、マスクをつけましょう！
マスクをつけていないときは、ティッシュなどで口と鼻をおおきましょう！
- ☆ 鼻汁や痰はティッシュペーパーに出し、蓋付きのゴミ箱に捨てましょう！



② 手洗い・うがい

帰宅時、食事前、病気の人と接触した後には、手洗い・うがいをしましょう。

手洗いは、流水と石けんを使って15秒以上かけ、手のひら・手の甲・指先と付け根・親指・手首も忘れずに洗いましょう。

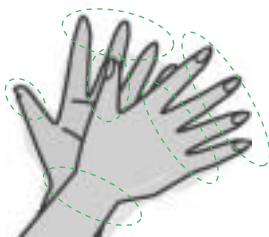

洗った後は、水分を十分に拭き取りましょう。流水が使えないときは、アルコールを含んだ手指の消毒薬を使いましょう。

③ 換気・湿度

換気はこまめにしましょう。

湿度を50~60%程度に保つことも空気中のウィルスを減らすためには重要です。

④ 免疫力アップ

免疫力は、食事や睡眠など普段の生活習慣や心理状態に大きく影響されるものです。たとえば「疲れているときほど風邪を引きやすい」という経験をされたことがあるのではないでしょうか。

免疫力は「ストレス」「疲労」「寒さ(からだの冷え)」で低下するといわれています。

日頃の生活習慣に気をつけるだけで、免疫力は向上させることができます。それには、身体に優しい生活習慣を心がけて、免疫力が低下するような原因を取り除いてあげることです。

十分な睡眠と栄養価の高い食事を心がけるとともに、気持ちにゆとりを持てる毎日を過ごしましょう。

人権大学講座

DV（ドメスティックバイオレンス）について学ぶ



9月15日に第3回目の人権大学を開催しました。

今回は、ウィメンズカウンセリング徳島の石田邦子さんを講師に招き、「これってDV？配偶者・恋人の暴力は人権侵害です」と題し、石田さんがこれまでに関わってきたDV支援や、アンケートをもとに、誰でも加害者や被害者になっていないか、気づきについて、確認しあいました。

ドメスティックバイオレンスとは、「殴る、蹴る、ひきずりまわす、突き飛ばす、首をしめる」などの身体的暴力だけではなく、「無視する、大声で怒鳴る、おどす、ののしる」などの精神的暴力や性行為の強要するなどの性的暴力、生活費を渡さない、貯金を勝手に下ろすなどの経済的暴力、交友関係や電話、メールなどを細かく監視したり、友人との付き合いを制限するなどの社会的暴力などのことをいいます。

DV被害者の支援は、第一に被害者の安全を確保し、精神的なフォローや経済的な自立ができるよう、関係機関と連携しながら、取り組みを進めています。

夫から暴力を受けている母親の姿を子どもは見ていることが多く、子どもの発達にも影響している。一人で悩まず、女性センターなどに相談することから始めてもらいたい。身近に起こっているかもしれないDVを少しでも理解してほしい。と話されました。

DVをはかるチェックリスト

●次のチェックリストで該当する項目が1つでもある人は、虐待を受けているDVの被害者である可能性が大変に高いといえます。「彼」とは、夫、前夫、愛人、恋人などをさします。

- 彼の機嫌を損ねては大変と思ひ、彼の要求を受け入れてしまう
- 彼が怒りを爆発させて怒鳴ったり暴力をふるったりする行為に対して、彼に謝ったり、彼のために第三者に謝ったりする
- 彼の態度に恐怖をよく感じる
- 彼から頻繁に批判されたり、馬鹿にされたりする
- 彼からセックスを強要され、いやなのに応じている
- 彼から殴られたり、蹴られたり、髪を引っ張られたり、突き飛ばされたり、タバコの火を押し付けられたり、縄で縛られたり、ナイフなどで脅されたりしたことがある
- 彼によって家族や友人に会ったり電話で話すことを阻まれている
- 貯金や給料へ管理を彼に占有されている
- 根はいい人だから暴力さえふるわなければ、なんとかやっていけると思っている

●次のチェックリストで該当する項目が1つでもある人は、虐待をしているDVの加害者である可能性が大変に高いと思われる。

- この家の主人は自分なのだから、彼女は自分の考えに従うべきだと考えている
- 彼女がやるべきことをやらなかったり、生意気なことを言ったりしたときは、ときには力を用いても厳しく対応しなければならぬと考えている
- 自分が手をあげてしまうのは、彼女が怒りを誘発するからだと考えている
- つい押さえがきかなくなって手をあげてしまっても、そのあとすぐに誠実に謝り、彼女も許してくれているから、そんなにひどいことをしているわけではないと思っている
- 彼女の交友関係が気になって仕方がない。電話に聞き耳をたてたり、手紙を開けて読んでしまうことがある
- 彼女を殴ったり、蹴ったり、殺すと脅したり、自殺すると脅したり、物を投げたり、突き飛ばしたりのいずれかを複数回したことがある
- 彼女が自分の思い通りにならないと、激しい怒りを覚える
- 自分がセックスを要求したら彼女が応じるのがあたりまえだと思う
- 自分は酒（または薬物）ぐせが悪くて酔うと殴ったりしてしまう

森田ゆり著「ドメスティックバイオレンス 愛が暴力にかわる時」(小学館)より引用

佐那河内村人権教育研究協議会・佐那河内村教育委員会

夏 の 月 サ ッ シ の 鍵 を か け る 音	冷 房 裡 ナ ー ス 仲 間 の 専 門 語	梅 雨 霧 の 風 車 見 せ た り 隠 し た り	ズ ッ キ ー 二 腕 と 胸 と に も ら い 受 く	ヒ ヨ ド リ が ト マ ト を つ つ く 朝 早 し	ひ ま わ り の 花 の 重 た し 師 の 逝 け る	県 人 の 入 植 地 あ り 薯 の 花	藪 萱 草 三 加 茂 の 里 の 水 奔 り	伸 び る ま で 伸 び て 松 の 木 南 瓜 蔓	一 枝 切 る 露 置 く ま ま の 赤 き 花	一 ノ 橋 振 り 返 り け る 新 樹 光	漆 黒 の 大 甲 虫 死 せ る 朝
佐 々 木 チ エ	西 尾 武 義	内 藤 昭 文	坂 田 小 夜	尾 山 光 雄	岡 山 道 江	安 喜 昌 子	安 喜 律 子	安 喜 貞 女	青 木 梢	西 村 絵 美	西 池 冬 扇



～社会奉仕の日～

「社会奉仕の日」全国共通活動として、一斉奉仕活動が実施されました。

老人会クラブでは、9月20日を中心として活動を行いました。各単位クラブでは、朝早くから神社・公民館・集会所やゲートボール場などの草刈り・庭の掃除や庭木の手入れ・剪定などの仕事に汗を流しました。

作業の後に、地域の人たちとの交流会をしたり、各クラブでお茶を飲みながらおしゃべりをして疲れを癒しました。



老人会 会員募集!

村老人会では、“健康・友愛・奉仕”の3つの目標に向かって活動しています。

しかし高齢化に伴い、会員数も減少しつつあります。

そこで老人会では、60歳代からの若手高齢者のみなさんの加入を募集しています。

今までの内容にこだわらず、より活発で元気に生きる魅力ある会にしたいと思っています。ふるってご加入ください。



老人会事務局

日	曜	行 事 名	とき・ところ	備 考
9	月	いきいき体操教室	時 13:30~15:30 所 桜集会所	対 医師から運動制限を受けていない概ね65歳以上の方 持 運動しやすい服装
		心配ごと相談 人権擁護相談	時 9:00~12:00 所 農振センター2階(小和室)	問 直通ダイヤル ☎679-2432
11	水	廃ビニール・古紙など収集日	時 8:30~11:00 所 追上駐車場	
13	金	保育所 ファミリーオリエンテーリング	時 9:30~14:00 所 中央運動公園	
		運動教室	時 20:00~21:00 所 農振センター2階(大和室)	対 特定健診結果「糖尿病型」「境界型」、肥満の方で医師から運動制限を受けていない方 持 運動しやすい服装
		健康相談	時・所 寺谷生改センター 10:00~11:00 保健センター 13:30~14:00 根郷集会所 14:15~14:40	問 住民福祉課 保健師

10月は土地月間です。

平成21年度土地月間全国統一標語 『住むまちの 明日をみつめて 土地活用』
土地は、国民のための限られた貴重な資源です。

将来の子どもたちのために、明日の豊かな暮らしのためにも、土地の有効利用が大切です。
このような観点から、毎年10月を「土地月間」とし、特に「10月1日」を「土地の日」と定め、普及・啓発活動の充実を図っています。

この機会に、豊かで安心できる、住みよい社会を築いていくために、皆さんもぜひ一度、土地の有効利用について考えてみませんか。



あなたの声をお聞きします。行政相談週間

10月19日(月)~25日(日)は「平成21年度行政相談週間です」

村では、行政相談週間の一環として徳島行政評価事務所の支援のもと、次のとおり行政相談所を開設します。

日 時 平成21年10月26日(月) 9:00~12:00

場 所 農業振興センター2階小和室

担当相談員 谷泉 功さん

相 談 例 ①道路の標識の見直し、夜間照明灯、凸凹の解消など。②相続の時の登記方法など。
③年金受給手続きなど。④役所窓口の対応など。

※相談は無料で、秘密は固く守られます。

「司法過疎解決!無料出張法律相談」のご案内

『身近に弁護士や司法書士などの法律専門家がないため法的サービスを受けることができない』いわゆる“司法過疎”の解消を目的に、徳島県司法書士会主催で行われます。

相続や会社の登記、地代・家賃、その他法的なトラブルや心配ごとなどございましたら、お気軽にご相談ください。

日 時 平成21年10月26日(月) 9:00~12:00

場 所 農業振興センター2階小和室

相 談 員 司法書士

※相談は無料で、秘密は固く守られます。

出産おめでとうございます (敬称略)

個人情報に関する内容のため削除しています



◎10月は固定資産税(第2期)・国民健康保険税(第4期)・介護保険料(第2期)・後期高齢者医療保険料(第3期)の納期です！お忘れなく！

日	曜	行 事 名	と き ・ と ころ	備 考
10/16	金	運動教室	時 20:00~21:00 所 農振センター2階(大和室)	対 特定健診結果「糖尿病型」「境界型」、肥満の方で医師から運動制限を受けていない方 持 運動しやすい服装
		保育所児童(3~5歳児)ハイジ訪問		おみこしで保育所周辺を歩きます
19	月	いきいき体操教室	時 13:30~15:30 所 宮前公民館	対 医師から運動制限を受けていない概ね65歳以上の人 持 運動しやすい服装
21	水	廃ビニール・古紙など収集日	時 8:30~11:00 所 追上駐車場	
22	木	わんぱく教室(子ども劇場)	時 10:45~11:30 所 保育所	問 ☎679-2217 IP 5030
		ふれあい昼食会	所 農振センター	
23	金	運動教室	時 20:00~21:00 所 農振センター2階(大和室)	対 特定健診結果「糖尿病型」「境界型」、肥満の方で医師から運動制限を受けていない方 持 運動しやすい服装
		健康相談	時・所 寺谷生改センター 10:00~11:00 保健センター 13:30~14:00 根郷集会所 14:15~14:40	問 住民福祉課 保健師
25	日	第43回村民体育祭	時 9:00~16:15 所 中央運動公園	
26	月	心配ごと相談・行政相談	時 9:00~12:00 所 農振センター2階(小和室)	問 直通ダイヤル ☎679-2432
		司法書士無料出張相談	時 9:00~12:00 所 農振センター2階(小和室)	
28	水	廃ビニール・古紙など収集日	時 8:30~11:00 所 追上駐車場	
29	木	保育所参観日	時 9:00~ 所 保育所	5歳児は、親子クッキングの後、小学校仮設校舎を見学に行きます
30	金	運動教室	時 20:00~21:00 所 農振センター2階(大和室)	対 特定健診結果「糖尿病型」「境界型」、肥満の方で医師から運動制限を受けていない方 持 運動しやすい服装
11/3~5	火~木	佐那河内中学校2年生修学旅行		
4	水	廃ビニール・古紙など収集日	時 8:30~11:00 所 追上駐車場	
6	金	運動教室	時 20:00~21:00 所 農振センター2階(大和室)	対 特定健診結果「糖尿病型」「境界型」、肥満の方で医師から運動制限を受けていない方 持 運動しやすい服装
		健康相談	時・所 桜集会所 10:00~11:00 宮前公民館 11:15~11:40 嵯峨生改センター 13:30~14:30 嵯峨老人憩の家 14:40~15:20	問 住民福祉課 保健師
8	日	村制120周年記念式典	時 9:30~12:30 所 中学校体育館	

イスカからの伝言

物事が食い違つてうまくいかないことを「イスカの嘴」と言います。スイカ、もとい、「イスカ(交喙)」は小鳥の名前です。スズメより一回り大きく、いわゆる「赤い小鳥」の代表格でイカスことから、バードウォッチャー垂涎^{すいぜん}の的。不思議なことに、嘴の先が左右2通りにねじれています。ここからくだんの言葉が生まれました。

大陸から越冬(まれに繁殖)のため渡来する冬鳥ですが、不規則で、ここ10年見ておりません。県内では、大川原高原が一大生息地となっています。これには深くいワケありで、あの風変わりな嘴は松ぼくりから種子を取り出して食べるための適応との謂^いがあります。つまり、この鳥と広大な松林は、お神酒徳利^{とく}の関^{かん}係^{けい}なんです。



イスカ(カービング模型)
製作/橋本佳直さん

今月の自然観察会(要予約)

- 10/17(土) 13時~15時
探虫会「足の多い生き物探し」
- 10/18(日) 10時~15時
秋の自然塾②「木の実・草の実」
- 10/25(日) 10時~14時
定例探鳥会「里山の鳥たち」
- 11/1(日) 9時~16時
ネイチャートレイル「晩秋の柴小屋」
- 11/8(日) 6時~8時
野生動物観察会「シカ」

■お申し込み・お問い合わせ先
ネイチャーセンター(TEL.679-2238)

※1 ある物を手に入れたいと熱望すること
※2 いつも連れ立っている二人

図らずもイスカが教えてくれた他に誇れる大川原の亭々たるアカマツ林。これを村のアイデンティティーとして活用しない手はありません。例えば、すぐ思いつくのがマツタケ。今がシーズンです。山林所有者が大同団結し、山の管理と忍び寄る松枯れ防止をビジネスとして学際的に研究すれば、夢は大きく膨らみますがどうでしょう。

(吉田)

ピーマンの肉詰め 甘酢あんかけ

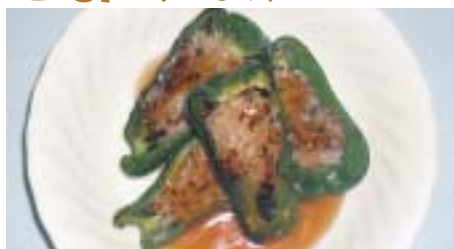

甘酢あんをたっぷりかけることで、ピーマン嫌いの人でもおいしくいただけます。

しあわせごはん

ヘルスメイト(食生活改善推進員)のおすすめレシピ

No.7

《材料(4人分)》

ピーマン	8コ	甘酢あん		
A	豚挽き肉	200g	酢	大21/2
	タマネギ	100g	砂糖	大21/2
	干し椎茸	2枚	酒	大1
	塩	少々	しょうゆ	大1強
	ショウガ汁	小1	水	60~80g
	しょうゆ	小1	片栗粉	大1/2
	片栗粉	大1/2	サラダ油	大1/2
	ごま油	小1	片栗粉	適量

《作り方》

- ① ピーマンは縦半分に切り、ヘタと種を取り除き、水気を取っておく。干し椎茸は水でもどし、タマネギとともにみじん切りにする。
- ② Aの中から、豚挽き肉と塩を取りだし、ボールの中でよくこねる。さらに残りのAの材料を入れ練り上げる。
- ③ ピーマンの内側に片栗粉をまぶし、中に②を詰める。
- ④ フライパンに油を熱し、③の肉を下にして入れ、焼き目が付いたらフタをして、弱火で3~4分焼き、ひっくり返して水少量を加えて焼き、皿に盛る。
- ⑤ 甘酢あんを作り、④の上からかける。

☆ポイント☆ 甘酢あんの代わりに、ケチャップまたは酢しょうゆでいただいても、より簡単でヘルシーになります。

エネルギー	205kcal	たんぱく質	10.7g	脂	質 10.21g
炭水化物	16.1g	塩分	1.0g	(一人分のエネルギー)	