

たみか



2014. 3

No.98

まちのようす

人口	9600人
男性	4559人
女性	5041人
世帯数	4081戸

(平成 26 年 1 月未現在)



今月の主な内容

- 那賀消防本部の設立について P.3
- 狂犬病予防注射の巡回について P.6 ~ 7
- 中学生の作文が全国表彰受賞 ... P.10, P.12 ~ 13

- 那賀町ホームページ <http://www.town.tokushima-naka.lg.jp/>
- 那賀町携帯サイト <http://mobile.town.tokushima-naka.lg.jp/>

那賀町ホームページには携帯サイトもあります
携帯電話でも那賀町のお知らせや行事・連絡先や道路災害情報
など主な情報を見ることができますので、ぜひご利用ください。



特定地域再生 協議会が終了

今回で最終回となった協議会は、昨年五月から九ヶ月間にわたり、委員十九名で六回の会合と数回のワークショップ等を行い、数々の意見をいただいで参りました。一月二十一日には、これまでの論議の経緯、検討の結果が取りまとめられ、協議会を代表して、石田委員長（徳大准教授）から坂口町長に報告されました。

協議会報告書の概要は、

- 一、林業是那賀町産業の核であり、林業の再生は、那賀町の再生につながるものである
- 二、産業連携、教育・訓練、定住促進、情報発信の4分野から課題解決を進め、林業マスタープランの目標を達成する
- 三、特定地域再生計画を推進するための拠点相生吉野地区に整備する
- 四、特定地域再生計画の推進は、あらゆる分野にわたる産業が有機的な連携をもち、行政、教育やすべての町民を巻き込み、総ぐるみで取り組む

との合意に基づき、「那賀町特定地域再生計画」として、農業、商工業、建設業、観光業等の連携を高め、産業振興、情報の発信、教育の充実、定住化の促進の分野で施策を展開し、「林業でとんがろう、那賀」を合い言葉に、林業雇用の拡大、年間二十万立方メートルの木材生産量を目指すものとなりました。

特に、核となる森林・林業の拠点として相生吉野地区での「新林産業パーク那賀（仮称）」の整備が盛り込まれ、町内外の人、物、情報等をつなぐ役割が期待されています。

これからは、協議会の計画をふまえ、具体的な事業化を進め、林業の再生是那賀町のすべてに関わる問題であるとの意識を町民全体で共有し、林業だけではなく他のあらゆる産業、分野との連携をもつて、林業の再生から地域再生へと展開して参ります。



70歳～74歳の皆さまへ 医療機関での窓口負担のお知らせ

【お問い合わせ先】
健康福祉課
TEL 62-1194

那賀町国民
健康保険からの
お知らせです

平成26年4月から、あらたに70歳になる方で所得区分が現役並み所得者以外の方の窓口負担が2割に変更になります。ただし、既に70歳になっている方の窓口負担は1割から2割に変更される予定でしたが、引き続き1割に据え置かれます。
※平成26年度政府予算案が可決されることが前提となります。

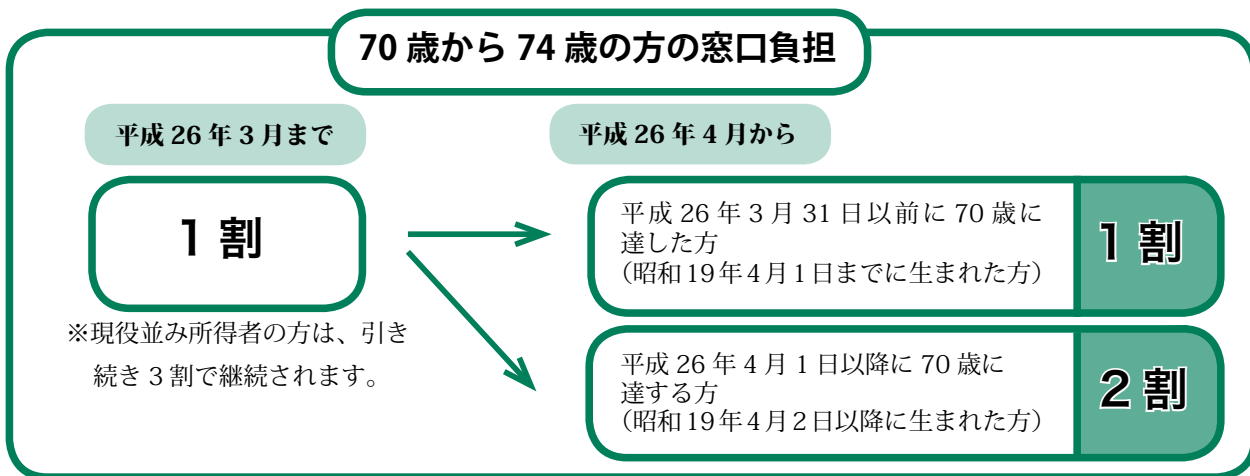

※現役並み所得者の基準

「現役並み所得者」とは、同一世帯に、住民税課税所得が145万円以上の70歳以上75歳未満の国保被保険者がいる方をいいます。ただし、70歳以上75歳未満の国保被保険者の収入の合計が、複数で520万円未満、単身で383万円未満の場合は、申請して認められると「一般」の方と同様に2割負担（昭和19年4月1日以前に生まれた方は1割負担）となります。

地域防災課からのお知らせ

那賀町消防本部の設立について

那賀町は、平成26年4月1日、海部消防組合から独立しまして、那賀町消防本部を設立します。丹生谷消防署は、那賀町消防署として、上流支署は、那賀町消防署上流出張所として新たにスタートいたします。

消防本部の設立により、上流域の救急搬送業務の更なる向上、また、南海トラフ巨大地震等による大災害を想定した場合においては、海岸地域と山間地域との災害対応に大きな違いがあるため、地域に根ざしたきめ細やかな対策を立て、町民の皆さまの生命と財産の被害を最小限に食い止めることを目指します。

【お問い合わせ】 地域防災課 TEL 62-1183



消防署からのお知らせ

火災通報・救急要請は、那賀町全域 119番です！

現在、上那賀地区・木頭地区・木沢地区の火災通報（119番）は、各役場支所で受信し、救急要請（TEL 67-0119）については、上流支署で受信しています。

平成26年4月からは、那賀町全地域の火災通報・救急要請は、119番となり、那賀町消防署（現在の丹生谷消防署）で受信し、緊急放送・出動命令をかけます。

※上流出張所（現在のの上流支署）に要請（TEL 67-0119）した場合でも、那賀町消防署に転送されます。また、上流出張所に直接行かれても、出動中は不在となります。119番で消防署に通報をお願いします。



上那賀支所、木沢支所及び木頭支所の夜間の宿直廃止について

平成26年4月1日からの火災通報、救急要請が一本化され、那賀町消防署で行われることに伴い、上記3支所の夜間の宿直（午後5時15分～翌日午前8時30分）を、平成26年5月から廃止することとなりました。土曜日、日曜日や休日の昼間の日直（午前8時30分～午後5時15分）は従来どおり行います。

夜間における、死亡届などの事務受付は鷺敷の本庁又は相生支所にて取り扱います。

また、どうしても夜間に支所に御用のある方は、鷺敷の本庁（TEL 62-1121）又は相生支所（TEL 62-1111）にご連絡いただければ、各支所長などに連絡を取らせていただきます。

ご理解の程、よろしく願いいたします。

4月1日に料金が改定されます

消費税の税率変更に関するお知らせとお願い

平成26年4月1日に消費税率が5%から8%に引き上げられることに伴い、下記の料金が改定されますのでお知らせします。何卒ご理解頂きますようお願い申し上げます。

- ・簡易水道使用料
- ・集落排水使用料
- ・ケーブルテレビ使用料
- ・インターネット使用料
- ・各施設の使用料
- 等

具体的な改定額については、別途お知らせいたします。

便利! 確実! 安心! 町税の口座振替のご案内

町税の納付には、便利で確実な口座振替（自動払込）制度をおすすめします。
 わざわざ金融機関等へお出かけ頂かなくてもあなたの預貯金から納税できます。
 納期を過ぎることなく、確実に納めることができます。
 忙しくて支払いにいけない、不在がちになってしまう・・・そんな方には特に便利です。
 一度、お申し込みを頂くと次年度以降も継続して預貯金から引落をする事ができます。

● 口座振替できる町税

- ◎ 町県民税（普通徴収） ◎ 軽自動車税
- ◎ 固定資産税 ◎ 国民健康保険税

※ 随時課税分は口座振替できません。
 ※ 残高不足等により振替できなかった場合、再振替はできません。

● 口座振替可能金融機関

- ◎ 阿波銀行 ◎ 徳島銀行
- ◎ 阿南農協 ◎ ゆうちょ銀行



● 申込手続き

『口座振替依頼書』を町内の金融機関の窓口にて備え付けてありますので、必要事項をご記入いただき、口座届出印を押印のうえ、金融機関窓口へご提出ください。

● 申し込みに必要なモノ

- ① 納税通知書や領収書など、納税義務者の分かるもの
 - ② 預貯金通帳
 - ③ 口座お届け印
- ※ 次年度（平成26年度）分からの振替を希望される方は、H26年3月末までに金融機関でお申し込みください。

詳しくは、役場税務課（62-1182）まで、お問い合わせください。

平成26年度 軽自動車税の減免について

障がい者の方が所有する軽自動車で、専ら障がい者のために継続して使用されるものについて、一定の要件に該当するものは、納税義務者等の申請により軽自動車税を全額免除します。なお、過去に申請されている方についても毎年申請が必要ですので、必ず申請してください。

減免の対象となる軽自動車

1, 軽自動車等の所有者（納税義務者）及び台数

軽自動車等の所有者 （納税義務者）	<input type="radio"/> 身体障がい者、精神障がい者本人 <input type="radio"/> 年齢18歳未満の身体障がい者と生計を一にする者 <input type="radio"/> 精神障がい者、療育手帳該当者と生計を一にする者
対象となる台数	<input type="radio"/> 障がい者本人が所有の場合、障がい者一人につき1台（自動車、バイク等を含む） <input type="radio"/> 生計を一にする者が所有の場合は原則として1台 （注）普通自動車の減免を受けている場合は申請できません。

2, 使用目的

※ 生計を一にするとは、住民票上同一住所の同居の家族

障がい者本人が運転する場合	使用目的は問いません
障がい者と生計を一にする方が運転する場合	障がい者の通学・通院・通所・生業のために使用する場合
障がい者を常時介護する方が運転する場合	

減免の申請手続き等

1, 提出書類及び提示書類

- 軽自動車税減免申請書（那賀町税務課及び各支所にごさいます。）
- 自動車車検証（コピー可）又は標識交付証明書 ■ 身体障がい者手帳等（原本）
- 運転する方の免許証 ■ 印鑑

2, 申請書の提出期限及び提出先

平成26年4月18日までに那賀町役場税務課及び各支所へ提出してください。

※ 平成22年度より、肝臓機能障がい1級・2級・3級も減免対象となりました。

家庭ごみは燃やさずに、 町のごみ収集へ



家庭ごみは野焼きをせず、町のごみ収集に出してください。

事業系一般廃棄物は基準を満たした焼却炉で燃やすか、那賀町清掃センター（TEL 67-0754 那賀町白石字炭トコ 5-10）へ持っていき、または許可業者に処理を委託してください。

ゴミの焼却は、悪臭やダイオキシン類の発生原因となるため、基準に合った焼却炉で燃やす以外は法律で禁止されています。

◆ 焼却炉基準の概要（廃棄物の処理及び清掃に関する法律及び同施行規則より）

- ①空気取り入れ口及び煙突の先端以外に焼却設備内と空気とが接することなく、燃焼室において発生するガス（以下「燃焼ガス」という。）の温度が800℃以上の状態で廃棄物を焼却できるものであること。
- ②燃焼に必要な量の空気の通風が行われるものであること。
- ③外気と遮断された状態で、定量ずつ廃棄物を燃焼室に投入することができるものであること。（ガス化燃焼方式その他の構造上やむを得ないと認められる焼却設備を除く）
- ④燃焼室中の燃焼ガスの温度を測定するための装置が取り付けられていること。
- ⑤燃焼ガスの温度を保つために必要な助燃装置が設けられていること。

◎ 例えば、次のような焼却行為は法律に違反しますので罰せられることがあります。

- ・地面の上で直接ゴミを燃やすこと
- ・ドラム缶や一斗缶、掘った穴でゴミを燃やすこと
- ・ブロックやコンクリートなどで囲った中でゴミを燃やすこと
- ・ドラム缶に煙突を付けただけのような簡易な焼却炉でゴミを燃やすこと

◎ 次のような場合には例外として焼却が認められます。

- ・震災、風水害、火災、凍霜害、その他の災害の予防、応急対策、復旧のために必要な廃棄物の焼却
- ・風俗慣習上または宗教上の行事を行うために必要な廃棄物の焼却
- ・農業や林業、漁業を営むためにやむをえないものとして行われる廃棄物の焼却
- ・たき火その他日常生活を営む上で通常行われる廃棄物の焼却であって軽微なもの（軽微なものとは煙や臭いなどが近所の迷惑にならない程度に少量な焼却のこと）
- ・国又は地方公共団体がその施設の管理を行うために必要な廃棄物の焼却

**野焼きはごく一部の例外を除き、
原則として「禁止行為」です。**

詳しくは、役場環境課（62-1192）まで、お問い合わせください。

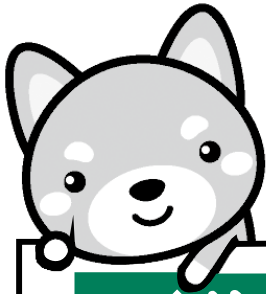

新規犬の登録 及び 狂犬病予防注射の巡回をします

- ◆注射手数料 3,000円
 - ◆生涯登録料 3,000円 (新規登録犬のみ)
- ※できるだけ釣り銭のいらぬようにご協力ください。

※狂犬病予防法により、生後90日を経過した犬の飼い主は、生涯1回の犬の登録と毎年1回の狂犬病予防注射が義務づけられています。

お問い合わせ先

那賀町役場環境課	TEL 62-1192	IP 050-8802-1121
相生支所	TEL 62-1111	IP 050-8802-1111
上那賀支所	TEL 66-0111	IP 050-8800-2001
木沢支所	TEL 65-2111	IP 050-8800-4111
木頭支所	TEL 68-2311	IP 050-8800-6001

注意事項

- 犬の体調が悪い時は、予防注射の接種は控えてください。
- 原簿への記入ミスを防ぐため、後日お送りする案内葉書が必要となりますので会場へ必ずご持参ください。(新規登録犬除く)

平成26年度 新規犬の登録と狂犬病予防注射 日程表

次の日程で町内を巡回しますので、最寄りの場所で受けてください。※多少時間が遅れることがありますが、ご了承ください。

地区	日付	予定時間	実施場所
鶯敷地区	4月4日(金)	10:00 ~ 10:20	中山奥の谷入口
		10:25 ~ 10:45	中山下会堂前
		10:50 ~ 11:10	北地教育集会所跡地横(町道脇)
		11:15 ~ 11:50	町民グラウンド(役場南側)
		13:00 ~ 13:40	阿井公民館
		13:50 ~ 14:00	野外活動センター前
		14:10 ~ 14:30	百合谷集会所

地区	日付	予定時間	実施場所
相生地区	4月8日(火)	9:00 ~ 9:10	つづら口(西納第三集会所)
		9:20 ~ 9:30	西納もみじ川ふれあい館駐車場
		9:45 ~ 9:55	旧相生診療所前
		10:05 ~ 10:15	中分(岩見さん宅前)
		10:20 ~ 10:30	谷内(三ツ合)
		10:40 ~ 10:50	鮎川(井川商店前)
		11:00 ~ 11:20	延野(健康センター前)
		11:30 ~ 11:40	川口(旧めんやど前)
		11:50 ~ 12:00	大久保(旧藤川商店横)
		13:00 ~ 13:10	日野谷友愛館駐車場(旧日野谷小学校)
		13:20 ~ 13:30	日野谷西公民館前
		13:40 ~ 13:50	蔭谷(中原さん宅前)
		14:05 ~ 14:15	日浦(日浦分譲地前)
		14:25 ~ 14:35	花瀬(花瀬集会所)
		14:55 ~ 15:05	舞ヶ谷(打出橋)
		15:15 ~ 15:25	中雄(雄中集会所下)
15:30 ~ 15:40	下雄(西原さん宅下)		

地 区	日 付	予 定 時 間	実 施 場 所
上 那 賀 地 区	4 月 11 日 (金)	10:10 ~ 10:20	音谷 (バス停前)
		10:30 ~ 10:40	水崎 (消防格納庫前)
		10:50 ~ 11:05	桜谷 (河野彰さん宅前)
		11:15 ~ 11:25	長安 (公民館前)
		11:30 ~ 11:35	小浜 (谷口美容室前)
		11:40 ~ 11:55	小浜 (上那賀支所前)
		13:15 ~ 13:20	川俣 (集会所前)
		13:35 ~ 13:40	谷山 (集会所前)
		13:55 ~ 14:05	深森 (ふかもり橋)
		14:10 ~ 14:20	古屋 (釜床バス停前)
		14:45 ~ 14:50	拝宮 (公民館前)
		14:55 ~ 15:05	轟 (小松正彦さん宅前)
		15:25 ~ 15:30	大戸 (木頭森林組合前)
	4 月 15 日 (火)	13:15 ~ 13:25	御所谷 (八幡神社前)
		13:30 ~ 13:40	御所谷 (御所谷上バス停前)
		13:50 ~ 14:00	成瀬 (公民館前)
		14:05 ~ 14:20	海川 (出張所前)
		14:25 ~ 14:35	上海川 (ゆず出荷場前)
		14:50 ~ 15:00	市宇 (大場芳雄さん宅前)
		15:05 ~ 15:10	柳瀬 (バス停前)
15:15 ~ 15:30	平谷 (出張所前)		

地 区	日 付	予 定 時 間	実 施 場 所
木 沢 地 区	4 月 18 日 (金)	9:40 ~ 9:45	岩倉
		10:00 ~ 10:05	川成
		10:20 ~ 10:25	横谷
		10:55 ~ 11:00	あん橋 (町道沢谷小島線経由)
		11:15 ~ 11:25	名古ノ瀬公民館
		11:35 ~ 11:40	大用知口
		13:15 ~ 13:25	出羽森
		13:45 ~ 13:50	大美谷公民館
		14:00 ~ 14:05	当山口
		14:20 ~ 14:30	広野線入口
		14:40 ~ 15:00	木沢支所前

地 区	日 付	予 定 時 間	実 施 場 所
木 頭 地 区	4 月 22 日 (火)	10:30 ~ 10:40	小見野々口
		10:45 ~ 10:50	助老人いこいの家前
		11:00 ~ 11:10	川切 (旭会館前)
		11:15 ~ 11:25	木頭診療所前
		11:30 ~ 11:40	南宇公民館前
		11:45 ~ 11:55	木頭支所前
		13:00 ~ 13:10	北川郵便局横
		13:15 ~ 13:25	北川診療所横
		13:30 ~ 13:40	北川体育館横
		13:45 ~ 13:50	菖蒲野 (北岡さん宅西側)
		13:55 ~ 14:05	折宇ゆず振興センター前
		14:15 ~ 14:20	羽谷口 (松本商店前)
		14:25 ~ 14:35	平野 (福井自動車前)
		14:40 ~ 14:45	西宇 (旧エンリン事務所前)
		14:50 ~ 15:00	白久農道入り口

※この機会を逃した方は、5月の集合注射又は動物病院で必ず受けてください。



ねんりんたろうくん

国民年金～このような場合には届出が必要です～

国民年金の加入の種別は、就職、退職、結婚などのさまざまな場面で変更になることがあります。種別が変わるときに届け出をしないと、加入記録はつながりません。届け出忘れにご注意ください。今回は、加入の種別と届出が必要な場合についてお知らせします。

加入の種別	届出が必要なとき	届出先
第1号被保険者 自営業、学生、無職で、日本国内に住所のある20歳以上60歳未満の人は、第1号被保険者となります。	<ul style="list-style-type: none"> ・ 20歳になったとき (注) 厚生年金・共済組合に加入しているときは、役場への届け出は不要です。 ・ 退職したとき ・ 配偶者の扶養からはずれたとき ・ 20歳以上60歳未満の人が日本国内に住所を有することとなったとき 	役場住民課 又は各支所
第2号被保険者 厚生年金・共済組合に加入している65歳未満の人	<ul style="list-style-type: none"> ・ 就職して厚生年金・共済組合の加入者になったとき 	勤務先
第3号被保険者 第2号被保険者に扶養される配偶者で20歳以上60歳未満の人	<ul style="list-style-type: none"> ・ 厚生年金・共済組合の加入者と結婚し、扶養されるようになったとき ・ 年収が減少（または退職）し、厚生年金・共済組合の加入者である配偶者に扶養されるようになったとき ・ 配偶者が就職して厚生年金・共済組合の加入者となり、配偶者に扶養されるようになったとき 	配偶者の 勤務先

～ 毎年4月2日は国連が定めた「世界自閉症啓発デー」、4月2日から8日は「発達障がい啓発週間」です。～

「知ってください発達障がいのこと」

皆さんは、「発達障がい」という障がいを知っていますか。発達障がいがある人は、社会生活を送る上で、いろいろと困ることが多く、よく「生きづらい」と表現されます。本人には悪気はなく、むしろ一生懸命にやっているのに人間関係や集団生活で困難に直面している人がいます。

発達障がいは脳機能の障がいであり、保護者の育て方や本人の努力不足が原因で起こるものではありません。また、治療すれば完治するものではありませんが、早期からの適切な支援と、周囲の人の障がいへの正しい理解、障がいがある本人が自分の特性を正しく理解し、上手につきあっていくための工夫や対策をすることで、社会生活が送りがやすくなるとされています。

「徳島県発達障がい者総合支援センター ハナミズキ」では、発達障がいに関して、乳幼児から成人まであらゆる年代層の方の、家庭生活や学校生活、就労に関する御相談をお受けしています。相談は予約制で、県内5箇所で開催も行っています。詳細は電話にてお問い合わせください。また、ホームページは「発達」「ハナミズキ」で検索を。

ハナミズキ主催

「とくしま発達障がい啓発イベント 2014」開催します！

日時 平成 26 年 4 月 5 日（土）午前 10 時～

場所 文化の森 21世紀館 美術館1階ギャラリー

内容 発達障がい児を題材に製作された映画「星の国から孫ふたり」
 上映会のほか、パネル展・作品展、個別相談会等実施

【お問い合わせ先】

徳島県発達障がい者総合支援センター
 ハナミズキ

住所：小松島市中田町新開 2-2

電話：0885-34-9001

花粉症について

上那賀病院医長 林 真也

春の風が快い季節となりました。しかし、春が近づくと憂鬱な気分になる人もいます。そうです、花粉症の季節でもあります。花粉症は年々、増加傾向であり、いまや日本人の5人に1人以上が発症する国民病となっています。今回は、花粉症についてお話しさせていただきます。

花粉症の原因

花粉は、もともと人間にとって害はありません。しかし、毎年たくさんの花粉を吸いこんでいるうちに、一部の人では本来は細菌やウイルスなどから体を守る“免疫”というシステムが花粉を「排除すべき異物」と誤った判断をするようになります。そうなると、体が過剰に花粉を排除（＝アレルギー反応）しようとして花粉症となってしまいます。体の勘違いが花粉症の原因とも言えます。だから、突然に花粉症なることも少なくないし、老若男女が花粉症になる可能性があります。

花粉症の治療

今回は、軽症から中等症の花粉症の治療について説明します。基本は、飲み薬による治療（抗ヒスタミン薬）が中心となります。古いタイプの飲み薬は眠気などの副作用がありました。しかし、新しい世代のものは副作用が抑えられています。しかし、効果が出るのに数日から1週間程度の日数がかかるので効果がないと直ぐにやめてはいけません。強い鼻づまりがある時は、点鼻薬（鼻噴霧用ステロイド）や飲み薬（抗ロイコトリエン薬）を更に追加

したりします。最も肝心なのは、花粉症の症状が出始める前から薬を飲み始め、症状が治まっても花粉が十分に少なくなるまで飲み続けることです。花粉症の症状が一旦強くなってしまうと、強い炎症が引き起こされてしまい、薬で抑えきれなくなるからです。マスクやメガネをしっかりとって花粉の量自体を減らすことも大切です。

花粉症の症状

体が花粉を排除しようとした結果が花粉症の症状となります。例えば、鼻の花粉を洗い流そうとすれば鼻水が出ますし、鼻やのどの花粉を取り除こうとすればくしゃみ、目の花粉を洗い流そうとすれば涙が出ます。また、強い炎症がそれぞれの部位におこり、目の充血・かゆみ、鼻づまりなどの症状も出てきます。また、花粉症の症状は、風邪の初期症状とよく似ていて勘違いされることもあります。違いは、風邪の場合は、粘っこい色のついた鼻水が出ることがありますが、花粉症はずっと水っぽい鼻水のままで。のどや目のかゆみ、涙などの症状があれば風邪ではなく花粉症の可能性が更に高くなります。

平成26年度那賀町職員採用（薬剤師）試験案内

【問い合わせ先】
那賀町役場総務課 TEL 62-1121

那賀町では、医療機関において従事する薬剤師の採用試験を下記の日程により実施します。

- ◎試験日時 平成26年3月21日（金）午前9時から
- ◎試験会場 那賀町役場（那賀町和食郷字南川 104-1）
- ◎申込受付期間 平成26年3月5日（水）～平成26年3月14日（金）
（申込用紙は那賀町役場総務課にご請求ください）

1. 試験区分

試験区分		採用予定人員	職務の内容
薬剤師	高等学校卒業程度	1名	那賀町の関係部署において、薬剤師の業務に従事します。

※「卒業程度」とは、試験の程度を示すものであり、学歴を受験資格とするものではありません。

- 2. 受験資格
薬剤師の資格を有する者又は平成26年3月31日までに当該資格を取得する見込みの者。普通自動車免許を有する者。
- 3. 試験の方法
教養試験・作文試験・口述試験
- 4. 合格者の採用
採用は原則として平成26年4月1日からです。
- 5. 給与
採用された場合の給与は、那賀町議員の給与条例に基づいて支給されます。

第35回「全日本中学生水の作文コンクール」 谷結羽さん(木頭中学校3年)の作文が全国入選に輝きました!



第35回「全日本中学生水の作文コンクール」において、谷さんの作文が県審査を通過し、全国審査へと進み、入選をいただきました。全国368の中学校から18,191編の応募作品があり、最優秀賞1名、優秀賞5名、入選27名という中での入賞です。

12月末には、その功績が認められ、徳島県庁で知事より表彰を受けました。



平成25年度 那賀町子ども議会



2月6日(木)に那賀町役場本庁舎の議会本会議場にて、平成25年度那賀町子ども議会が開催されました。町内の7つの各小学校から選出された6年生の子ども議員達は、通常の議会での一般質問と同様に町に対して質問を行い、町長をはじめとした各部署の担当者が答弁を行いました。

子ども議会質問事項等の一覧

発表順	学校名	子ども議員名	質問事項
1	相生 小学校	たけうち ゆうき 竹内 勇輝	「那賀町にたくさんの人が足を運んでくれるように」 どのような活動をされていますか。
		たかはら すみか 高原 寿美香	PR「町全体でゴミ0を推進するクリーン事業」 PR「子どもも楽しく過ごせる場所の提供と遊具の整備」
2	木沢 小学校	のぐち しゆんた 野口 峻汰	那賀町を災害から守る町づくりについての提案
		もんだ たくと 門田 拓斗	
3	木頭 小学校	うしろだ ひな 後田 妃奈	那賀町の小学生みんなが参加できる(ふれあえる) 運動会の実施について
		ほそかわ 細川 ときね	
4	北川 小学校	たなか わおり 田中 和織	読書で心を育む町づくりについての提案 ～移動図書館「ゆずばあちゃん号」の開設をめざして～
		くにもと ひびき 国本 響	
5	平谷 小学校	しらかわ けいと 白川 慧門	住みよい町への提案(移動販売や無人販売所はどうでしょうか)
		すえざき ひかる 末崎 光	那賀町の良さを知ってもらうため、ゆずや杉などの特産物のPRを。
6	桜谷 小学校	あおき ゆずか 青木 柚香	プールの修繕について
		もり あさみ 森 愛彩美	
7	鷲敷 小学校	おかもと はるか 岡本 遥香	那賀町PR大作戦(川遊びとゆるキャラについて提案)
		みやがわ ひでとし 宮川 英敏	那賀町のくらしをもっとよくなる提案 (鳥獣被害の実態とインターネットの活用について)



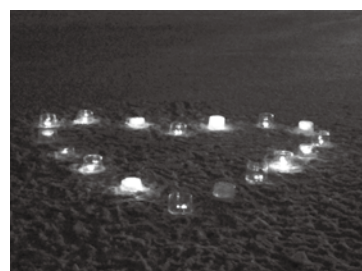

音別交流の思い出

森 裕加

一月二十一日から二十四日、鷲敷中学校二年生十三名が、釧路市音別町を訪問し、音別中学校生との交流を深めました。

【主な研修内容】
氷上研修(そり遊びなど)／路祭り音頭研修／スキー研修／丹頂鶴センター見学

私は音別交流で一生の思い出ができました。一月二十一日から二十四日まで北海道を訪問しました。初日は約九時間かけて音別中学校に移動しました。私は少し疲れもありましたが音中生が笑顔で私たちを迎えてくれ、疲れも感じなくなりました。歓迎セレモニーではとても素敵な記念品をもらい、歌を歌ってくれました。とてもうれしかったです。そのあと、外に出てスケートリンクで遊びました。「氷上リレー」や「だるまさんが転んだ」などのゲームをし、楽しみました。夕食会では北海道ならではの料理を用意してくださいました。初めて食べるものもあり、とてもおいしかったです。夕食後、ふき祭り音頭を体験しました。難しかったけれど優しく教えてくださいました。とてもいい体験ができました。

二日目は音中生と一緒にバスに乗り、阿寒ロイヤルバレースキー場に行きました。私は初めてのスキー体験でした。最初はこわくてなかなか滑ることができませんでした。全然ちがう方向に勝手に滑ってしまっていて大変でした。でも音中生やインストラクターの方が優しく教えてくれ、だんだん滑れるようになりました。最初はこわい気持ちが大きかったけれどだんだん滑っていきうちに楽しいという気持ちの方が大きくなっていました。とてもいい思い出ができました。

三日目は白糖駅で音中生が見送ってくれました。音中生との別れは本当に悲しかったです。冬の交流では夏の交流の時よりも会話が増え、とてもいい雰囲気でした。一緒に活動する交流は終わりましたが、これからも手紙などを書いて交流を続けていきたいと思っています。

(原文のまま掲載しています。)



第59回青少年読書感想文全国コンクールにおいて、 野田康介さん(上那賀中学校 1年)の作文が 全国学校図書館協議会長賞を受賞!

全国の小・中・高等学校から445万1,392編(参加2万6,334校)の応募作品の中から、地方審査を通過した759編の入選作品にて中央審査が行われ、野田さんの作文が全国学校図書館協議会長賞に輝きました。野田さんの作文は、中学校の部にて、内閣総理大臣賞1人・文部科学大臣奨励賞1人・毎日新聞社賞5人・全国学校図書館協議会長賞5人の中での表彰です。2月7日に東京、丸の内の東京会館で行われた表彰式では、代表して全国学校図書館協議会長より賞状をいただきました。受賞おめでとうございます。



たくましく生きる

上那賀中学校一年 野田 康介

「将来何になりたいのか。」と自分に問いかけてみる。しかし、僕には、まだはつきり目標とするものが浮かばない。毎日の平凡な生活の中で、これと言った悩みもなく生きている僕だから、目標も浮かばないのかも知れない。今の生活に、特にこれといった不安や不満がないから、自分にしっかりとした考えがないのかも知れない。

財政破綻をした夕張市立沼の沢中学校の三年生たちは、自分の町のために一步を踏み出した。都庁での福袋の販売、夕張メロンの受付。彼らの心配を吹き飛ばすかのように、大盛況となった。夕張を何とかしたいと思う中学生の心が、多くの人に届いたのだろう。

夕張を去る人が後を絶たない中、彼らは、夕張PRプロジェクトの第二弾を考えようとする。彼

らは夕張をあきらめていない。

僕の町も、決して裕福な町ではない。むしろ、少子高齢化がどんどん進み、限界自治体となり、夕張のようになる危険性がないとも言えない。

小学生のとき、僕は子ども議会でも、自分の意見を述べる機会を与えられた。僕は、町を活性化させるために「ソーラーパネルを増やす」ことを提案した。しかし、同じ提案をした子がいて、後から意見を述べた僕は、気まずい思いをした。僕は思っていた。「僕たちの考えることなど、もつと前に大人が考えているだろう。」「子どもが言うことなんて、どうせ、取り上げてくれないだろう。」と。だから、あまり深く考えずに、思いついた案を言っただけだった。

しかし、彼らは違った。夕張再生のために真剣に考えていた。自分の住む町をなんとかしたいと思っていた。考えてみると、ふる里を大切に思う気持ちは誰にでもあるはずだ。ただ、その町を真剣

によくしようと思うか、思わないかの違いではないのか。恥ずかしいけれど、僕はそれほど真剣に考えてはいなかった。

だからと言って、僕は、自分の住むこの町が嫌いではない。決して便利とは言えないけれど、自然が豊かで町の人には人情がある。正直、僕も都会へのあこがれはある。便利な生活、しゃれた建物、学校に仕事、都会には僕のほしいものがいつでも手に入るように思っていた。しかし、この本を読み進むにつれて、自分の町も「捨てたものじゃない。」と思えてきた。夕張の中学生のように、僕たち中学生も、町の発展のために案を出すことができるのではないかと思えた。つまり、あきらめないことが大切なのだと思った。

大輝は、かつてバッテリーを組んでいた健児に会いに行く。しかし、札幌という都会で暮らす彼は以前の健児ではなかった。ちぐはぐな会話。心の通わなくなったかつての友。環境が人を変えたのか。

それとも、時間の隔たりが心を通わなくさせたのか。自分が親友だと思つて会いに行つたのに、友が自分から遠いところにいると感じてしまうことは、悲しいと思つた。僕もいつか友と離れ、再開したときに、心が通い合わなくなつていたらと思つと、心が暗くなつた。そうならないように、心のつながりを深めていようと思つた。夕張の三年生のように。

健児が「農家の歌みたいで、嫌いだ。」と言つた「大地讃頌」。CDを手に入れた大輝は、音楽というものに初めて感動する。たつた一人の大親友だと思つていた健児が嫌いだといった歌。その歌に心を揺さぶられた大輝は、「土の歌」とともに「ふるさと夕張」で生きていく覚悟をする。真由美は、祖父の入院から医者になる思いをさらに強くする。

自分に目標ができた人は、自分の目標に向かつて、努力するに違いない。おそらく大輝はメロン農家を継ぎ、「夕張メロン」をもつ

と広く普及させるに違いない。しつかりしている真由美は、夕張で市民のために医者として働き、多くの患者に信頼される医者となるだろう。僕には、大輝や真由美、そして、夕張PRプロジェクトに関わつた三年生たちの頑張る未来が見えるようだった。そして、僕も近い将来、彼らのようにはつきりとした目標を持ち、努力できる人間に成長したいと思つた。

彼らの中学校は閉校した。下級生は新しく統合された中学校に通う。最後の卒業生となつた十七名。学校は閉校になつても、彼らの胸には、いつまでも沼の沢中学校があり続けるだろう。ともに夕張のために頑張つた都庁でのプロジェクトや、夏休み返上で頑張つた合唱コンクールの練習は、だれもが忘れることはないと思う。大人になつて離ればなれになつても、またいつか、十七名がそろつて、なつかしい思い出を語つてほしいと思つた。

僕も、自分の生まれたこの町を

大切にしたい。一時的にこの町を離れても、また、この地に帰つてきたい。そして、どんなに苦しくても、夕張の生徒のようにアイデアを出し、たくましく生きていきたいと思つた。

(本田有明著「最後の卒業生夕張に生きる中学三年生たち」河出書房新社)



▶ 著者の本田有明氏と

■ 法テラス徳島の情報提供

法的トラブルでお悩みの方々に、法制度に関する情報と、相談機関・団体等相談窓口に関する情報を無料で提供します。

- 日時 月～金 午前9時～午後5時
- 電話 050-3383-5575
- 面談もおこなっています (予約優先制)

■ 法テラス徳島の無料法律相談

経済的に余裕のない方が法的トラブルにあったときに、無料で法律相談を行い、必要な場合、弁護士・司法書士の費用の立て替えをおこないます。但し、資力要件を満たしていることが条件となります。

- 日時 弁護士相談 月～金
- 司法書士相談 水
- 場所 法テラス徳島
- 予約 予約電話番号 050-3383-5575

(お問い合わせ先) 日本司法支援センター徳島地方事務所 (法テラス徳島)

徳島市元町1丁目24番地アミコビル3階 TEL 050-3383-5575

日本司法支援センター (法テラス) は国が設立した公的な法人です。



協力隊通信 Vol.4

今月は1月の活動報告です

このページは、地域おこし協力隊員の活動や取り組みを紹介していくページです。



▲ゆめタウン徳島の物産展にて



▲楮の黒皮剥ぎ体験

新保拓海 隊員

(まちづくり推進担当)



主な活動内容

- ・那賀町関東ふるさと会 設立準備会に参加
- ・那賀町近畿ふるさと会 設立総会にむけた準備
- ・環境省・エコツーリズムアドバイザー派遣事業

大晦日から年越しを那賀町で過ごし新年を迎えました。

2月23日(日)に近畿地方在住の那賀町出身者の方々の方々の会「那賀町近畿ふるさと会」の設総会を大阪市内にて開催します。その準備で町外の方と連絡をとる機会が多いのですが、電話で「那賀町役場の・・・」と言った直ぐに温かく対応して下さい、とても励みになります。また、5月25日(日)に関東地方でも「那賀町関東ふるさと会」の設立総会を開催することになりましたので、今後も引き続き、那賀町と出身者の方々をつなぐ役割を頑張って担いたいと思います。

桑高仁志 隊員

(まちづくり推進担当)



主な活動内容

- ・鶯敷地区/百合ほっとサロン参加
- ・相生地区/花瀬集落「山父伝説」の調査
- ・再生塾/丹生谷応援団の活動支援
- ・楮の加工作業体験
- ・空き家調査の準備/打合せ

楮の加工や山父伝説の調査など、初めて知ったり体験することの多い1月でした。

花瀬の山父伝説は有名なお話ですので、町内の皆さんはもちろんご存知ですね？

那賀町に来てもうすぐ1年。少しずつ出来ること・やりたいことが見えてきました。

次年度は協力隊として出来ることを少しでも進めていきたいと考えています。

橋本里穂 隊員

(観光資源発掘担当)



主な活動内容

- ・いきいきサロン参加
- ・物産展「むらの宝を伝え隊」出店協力
- ・木沢ふるさとマラソン応援
- ・相生花瀬「山父伝説」聞き取り
- ・協力隊四半期活動報告会

1月11、12日にゆめタウン徳島で開催された「むらの宝を伝え隊」に四季美谷温泉が出店し、お土産品として開発された鹿味噌等の3品を販売しました。県内の特産品を集めた物産展で、様々な産品を目的に多くの方が来場されましたが、鹿の商品に対しては概して大きな反応があった事を感じました。鹿といえば那賀町だったという記憶を少しずつ人々に残す事ができればと思います。

辻井稔喜 隊員

(都市交流推進担当)



主な活動内容

- ・楮蒸し参加
- ・木頭南宇 カフェくるく手伝い
- ・唐箕体験(大豆脱穀体験)

太布織りの原料である楮の皮むき作業を行いました。五右衛門風呂のような釜に楮の束を入れてその上から高さ2Mほどの大きな樽をかぶせて数時間蒸したあと皮むきです。年1回のダイナミックなイベントに感動しました。これから糸になるまでの工程も体験したいです。

細貝 旬 隊員

(農林資源振興担当)



主な活動内容

- ・炭焼き(伏せ窯作り)
- ・楮蒸し協力
- ・電柵点検、補修
- ・くるく協力

1月は、楮蒸しをという大きな行事をはじめとして、炭焼きでの伏せ窯作り、花瀬での「山父(一つ目の妖怪)」調査など伝統的な文化に触れることの多い月でした。また木頭南宇のくるくが毎週金曜日に開くようになったこともあり、そこでの協力も一週間の業務の中で一つの流れとなりました。来年度から地域の方々が対象の料理教室やビアガーデン等を企画していきますので広く利用してもらえたら、と思います。自然の恵みをいただきました。

自衛隊幹部候補生募集のお知らせ

幹部候補生とは？

自衛隊組織の骨幹である幹部自衛官として、必要な知識と技能を修得するために幹部候補生学校にて教育を受けます。卒業後は初級幹部として部隊を指揮しながら、さらなる知識と技能の習得に努め、「平和を、仕事にする。」責任を担っています。

自衛隊幹部候補生 試験情報		
受験資格	一般	22歳以上26歳未満 修士課程修了者は28歳未満
	薬 剤 科	20歳以上30歳未満かつ専門の大学卒業生
	歯 科	20歳以上28歳未満かつ専門の大学卒業生
申 込	締 切	平成26年4月25日（金）まで
月日場所	1 次試験	平成26年5月10日（土） 松茂町海上自衛隊基地
	2 次試験	平成26年6月10日～13日のうち指定する日、指定する場所
試験内容	1 次試験※	一般教養：択一式
		専 門：択一式及び記述式
	2 次試験	小論文試験、口述試験、身体検査
合格発表	1 次試験	平成26年5月30日（金）
	最 終	平成26年8月1日（金）
採用後の処遇	入 隊 先	入隊後、幹部候補生学校へ約1年間入校します。 陸上自衛隊：福岡県久留米市 海上自衛隊：広島県江田島市 航空自衛隊：奈良県奈良市
	入隊1年後	3等陸・海・空尉へ任官 全国それぞれの駐屯地及び基地等で勤務
	給 与 等	月額：214,900円、各種手当などあります。 賞与：期末・勤勉手当（年2回）、昇給：年1回
	そ の 他	勤務時間等、詳細については下記へお問い合わせください

資料請求や手続きの要領、受験についての相談など、ご連絡をいただければ詳しい内容を説明に伺います。



【お問い合わせ】

自衛隊 徳島地方協力本部
阿南地域事務所
阿南市富岡町内町164
電話：0884（22）6981

※ 細部の試験内容はお問い合わせ下さい。



町内業者請負状況 (建設工事)

那賀町が実施している事業について、今回の入札では以下の請負業者に決まりました。詳細については役場相生庁舎にて閲覧することができます。

【問い合わせ先】建設課・検査室 TEL 62-1167

契約日	工 事 名	工事場所	請負金額（円）	請負業者名
H26.1.29	平成25年度 町単独鷺敷デイサービスセンター浴室改修工事	和食郷	3,990,000	(株)広瀬組
H26.1.30	平成25年度 県単独森林作業道整備支援事業作業道改良工事(御朱印猪山線)	木頭折宇	2,853,000	(株)小野組
H26.1.31	平成25年度 町単独鷺敷野外活動センター排煙窓修繕工事	百合	3,570,000	(株)東和
H26.2.3	平成25年度 町単独相生老人福祉センター屋根改修工事	延野	19,918,500	(有)四宮工業
H26.2.3	平成25年度 森林基盤整備事業林道開設工事(中山南川線中山工区)	中山	40,320,000	(株)東和
H26.2.3	平成25年度 林道施設災害復旧工事(9月豪雨災害)寒葉谷線1号箇所	川俣	22,365,000	(有)多田組
H26.2.3	平成25年度 農地災害復旧工事(大殿地区)	大殿	1,207,500	(株)平谷建設
H26.2.3	平成25年度 町単独町道平谷大殿線維持修繕工事	平谷	766,500	(株)平谷建設
H26.2.3	平成25年度 町単独町道星越線維持修繕工事	海川	735,000	(株)シンセイ
H26.2.3	平成25年度 林道施設災害復旧工事(台風18号災害)立川相生線1号箇所	馬路	1,029,000	(有)谷崎組
H26.2.3	平成25年度 民有林搬出間伐事業(北谷地区)	請ノ谷	1,869,000	木頭森林組合
H26.2.3	平成25年度 町単独平谷保育園跡地擁壁・整地工事	平谷	6,657,000	(株)平谷建設
H26.2.10	平成25年度 先駆の木造公共施設整備事業あすなる作業所改築工事	大久保	44,940,000	竜田建設(有)
H26.2.14	平成25年度 森林整備加速化・林業飛躍事業地域材新規用途導入支援もみじ川温泉改修工事	大久保	7,675,500	(有)岩崎工務店

まちの安心を、
守ります。
那賀警察署
Tel62-0110



那賀警察署だより

1月の事件事故発生状況

刑法犯	1件
人身事故	2件
物件事故	22件

高齢者の交通事故を防止するために

平成25年中の徳島県内での交通事故発生件数は減少しました。しかし、交通事故の発生が減少傾向にある中、高齢者がかかわる交通事故の発生は増加傾向にあります。

特に、高齢者の自転車乗車中や歩行中の交通事故が多くなっています。

高齢者交通事故の特徴

- ◆横断歩道以外の場を横断している時に、はねられる
- ◆自宅から1km以内の場所で事故に遭う
- ◆運転操作ミスによる自損事故が多い
- ◆左方からの自動車にはねられる



学年末における少年の非行及び犯罪被害防止

携帯電話を介した犯罪被害から子どもたちを守ろう！
～携帯電話を安心・安全に使用するために～

- 我が家のルールをつくり、家族で話し合おう！
- ネットで知り合った人とは絶対に会わない！
- サイトが安全かどうか見分ける力（メディアリテラシー）を身につける！
- スマートフォンには、携帯電話回線と無線LAN回線のそれぞれにフィルタリングをしましょう。
- スマートフォンは、不正なアプリをダウンロードしないなど十分に注意して使いましょう。

少年相談窓口

- ★各警察署刑事生活安全課
- ★徳島県警察少年サポートセンター
ヤングテレホン
Tel 088-625-8900(平日 8:30～17:15)
いじめホットライン
Tel 088-623-7324(24時間)
サンデー親子相談室
(毎月第一日曜日に開催 10:00～16:00)

那賀川 防災情報コーナー Vol.39

皆さんこんにちは。国土交通省 那賀川河川事務所です。
今回は流木止設備改良工事についてのお知らせです。

ダムには水とともに多くの流木やごみが流れてきます。
平成21年8月豪雨の際も想定以上の流木が流れ込み流木止めのフェンスを乗り越えてダムに押し寄せました。

流木などが放流設備に入り込んだ場合、施設を破壊したりゲートを閉めることができなくなる恐れがあります。

流木止めは、流木をダムの手前で止めるための施設です。現在の流木止めだけでは大規模な洪水による流木などを全て止めることができません。そこで、現在の流木止めの下流に新たに1基設置して2重化することで流木の流入を抑制するための工事を実施します。

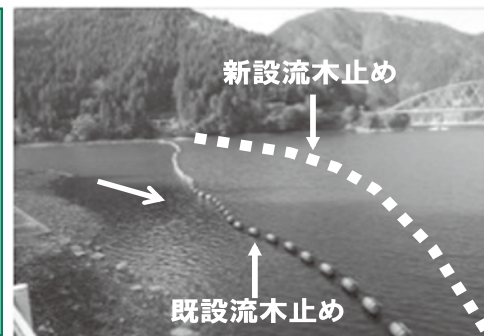

小規模な洪水の後(大戸)



大規模な洪水の後(大戸)

平成21年8月10日洪水



大規模な洪水の後(ダム)

平成21年8月10日洪水



本コーナーに関するご意見は、下記までメール又はお葉書でお願いします。
また、長安口ダム見学を希望される方は0884-66-0121(管理所)までご連絡下さい。
長安口ダム管理所 〒771-5505 那賀町長安向イ22-1 E-mail nakaga70@skr.mlit.go.jp

H26年度会員募集中

年会費：1,200円＋保険料(中学生以下800円、高校生以上1,850円、65歳以上1,000円)

那賀よしフェスティバル2014を実施しました

1月19日(日)那賀よしクラブ主催のスポーツイベント「那賀よしフェスティバル2014」を鷺敷B&G体育館で開催しました。当日は約150名の来場者があり、巨大風船で遊ぶ風船バレーやストレス解消ミット打ち体験、室内雪合戦やスリッパ飛ばし大会など老若男女一緒になって体を動かしました。最後の大抽選会も大変盛り上がり、笑顔あふれるイベントになりました☆



3月・4月のスポーツ教室

全教室、初回無料体験実施中です！！
場所：鷺敷B&G海洋センター体育館

ハワイアンダンス教室は今年度をもちまして終了いたします。4月からは新規教室として「こども体操教室」を実施する予定です。
日時など詳細につきましては、内容が決まり次第お知らせいたします。

教室名	開催時間	活動費(1回)		持参物
		会員	非会員	
ハワイアンダンス 毎月第3土曜	午後7時30分～8時30分	500円	1,000円	柔らかいシューズ または靴下
キッズダンス教室 毎月第1・3土曜日 ※3月は1、15、29日	午後6時15分～7時15分	500円	1,000円	体育館シューズ
エアロビクス教室 毎月第2・4土曜日	午後8時～9時	300円	500円	体育館シューズ
ベーシックヨガ 毎週木曜日	午前10時～11時	500円	1,000円	ヨガマット ※レンタル100円
リラクゼーションヨガ 毎週木曜日	午後7時30分～8時30分	500円	1,000円	ヨガマット ※レンタル100円
ポールストレッチ 毎月第1・3火曜日	午前10時～11時	500円	1,000円	ヨガマット・ストレッチポール ※レンタルマット・ポール各100円
ポールストレッチ&ヨガ 毎月第1・3火曜日	午後7時30分～8時30分	500円	1,000円	ヨガマット・ストレッチポール ※レンタルマット・ポール各100円
気軽に運動教室《ナカスポ》 毎週木曜日、毎月第2、4火曜日	午前10時～11時	無料	300円	体育館シューズ

※ニュースポーツを中心に、なんでも行う運動教室です。運動不足の方、気軽にご参加ください。

☆ 各教室に参加をご希望の方は、2日前までに電話かFAXにてお申し込みください。
☆ 対象は指定がない限り全年齢対象です。ただし、5歳未満のお子様は保護者同伴でご参加ください。

【申込み・問い合わせ】 那賀よしクラブ事務局(那賀町鷺敷B&G体育館内)
TEL 0884-62-1300 FAX 0884-62-1573



スポーツ振興くじ助成事業



相生クラブ

駅伝でも大活躍!!

1月19日に開催された第8回海陽町新春ふれあい駅伝大会で、相生クラブAチーム(6年生)が4年ぶりに優勝しました。今年の冬は例年になく下半身強化に取り組み、走り込みを行った成果が結果となって表れました。

また下級生の中にも好タイムを記録した選手が数名おり、来年以降の走りに期待が持てる大会となりました。

【区間賞】第3区 森本隼生

第9回那賀町親子駅伝大会(相生地区)

2月2日(日)に那賀町子ども会相生支部主催の那賀町親子駅伝大会が開催されました。10時15分に役場相生支所裏を全11チームがスタート。昨夜から悪天候でしたが駅伝が始まる前に雨も上がり、雨上がりの熱気の中、選手は元気いっぱいタスキを繋いで全区間を走りきりました。

今大会で1つの大会新記録が生まれました。

結果は次のとおりです。



優勝 平野親子会A

準優勝 若葉親子会A

第3位 平野親子会B

区間賞 第1区 竹内 勇輝(平野親子会A)

第2区 竹内 康浩(平野親子会A)

第3区 井上 寧々(平野親子会C)

第4区 平 彩来(平野親子会A) 大会新

第5区 久龍 海人(平野親子会A)

第6区 竹内 裕子(平野親子会A)

第7区 森本 隼生(若葉親子会A)



第8回那賀町あひる駅伝大会

2月9日(日)に鷲敷地区にて那賀町あひる駅伝大会が開催されました。町内から36チームが参加し、寒風が舞う中でしたが熱い走りで競いあいました。

小学男子の部

優勝 相生クラブA 記録22分15秒

準優勝 木頭錬心館(松) 記録23分05秒

●区間賞

第1区 竹内 勇輝(相生クラブA)

第2区 久龍 海人(相生クラブA)

第3区 柏木 竜斗(鷲敷レッズA)

第4区 森本 隼生(相生クラブA)

第5区 中田 洸輝(木頭錬心館(松))

小学女子の部

優勝 鷲敷JVC A 記録25分07秒

準優勝 相生JVC A 記録26分05秒

●区間賞

第1区 吉田 彩那(鷲敷JVC A)

第2区 (同タイム2名)

西川 遥(鷲敷JVC A)

小林 樹里(鷲敷JVC B)

第3区 平 彩来(相生JVC A)

第4区 植田 千聖(鷲敷JVC A)

第5区 吉田 希映(相生JVC A)



一般(中学生以上)の部

優勝 スーパータクマブラザーズ 記録29分47秒

準優勝 那・かっしー 記録32分24秒

●区間賞

第1区 樫原 淳志(那・かっしー)

第2区 丹生 雄登(スーパータクマブラザーズ)

第3区 光永健太郎(スーパータクマブラザーズ)

第4区 湯浅 巧麻(スーパータクマブラザーズ)

第5区 柏木 逸人
(大塚製薬ワジキカロリーメイツ(メープル味))



第9回 那賀町小学生バレーボール大会 山びこカップ2013

平成25年11月24日(日)
於：鷲敷中学校体育館、相生体育館
参加チーム数：28チーム



優勝 相生 JVC

準優勝 鷲敷 JVC

第9回山びこカップ開催にあたり、地元の皆さまの応援ありがとうございました。
子ども達の日頃の練習の成果を地元の方に見ていただける良い機会となりました。六年生にとっては締めくくりの大会になり、たくさんの声援の中、両チームとも持てる力を十分に発揮し全力でプレーすることができました。
今後とも那賀町の小学生バレーが発展し、子ども達が心身ともに鍛えられる居場所をいつまでも継続できますようご支援・ご協力よろしくお願いたします。

近況大会
結果報告

- 相生JVC
 - 11月3日開催 阿南市秋季大会 **準優勝**
 - 11月23日開催 牟岐しらたま大会 **3位**
 - 12月7日開催 ひまわり大会 **準優勝**
- 鷲敷JVC
 - 8月31日開催 阿南ジュニアバレーボール大会 **準優勝**
 - 11月23日開催 牟岐しらたま大会 **準優勝**

傷害保険 賠償責任保険 突然死葬祭費用保険

スポーツ安全保険®

対象となる事故 **団体活動中の事故 / 往復中の事故**

保険期間 平成26年4月1日午前0時から平成27年3月31日午後12時まで(申込受付は平成26年3月から)

加入区分・掛金・補償額 団体活動を行う**5名以上**の方々でご加入ください。加入区分は加入者ごとにご選択ください。

加入対象者	補償対象となる団体活動	加入区分	年間掛金 (1人当たり)	傷害保険金額				賠償責任保険 支払限度額 (免責金額なし)	突然死葬祭 費用保険 支払限度額
				死亡	後遺障害 (最高)	入院 (日額)	通院 (日額)		
子ども 中学生以下 特別支援学校 高等部の 生徒を含む。	スポーツ活動 文化・ボランティア・地域活動	A1	800円	2,000万円	3,000万円	4,000円	1,500円	身体・財物賠償 合算1事故5億円 ただし、身体賠償は1人1億円 身体・財物賠償 合算1事故5億500万円 ただし、身体賠償は1人1億500万円 身体・財物賠償 合算1事故500万円	突然死 (急性心不全 脳内出血など) 葬祭費用 180万円
	上記団体活動に加え、個人活動も対象 AW区分の特徴：個人活動・個人練習なども補償の対象となります。 上段：団体活動中およびその往復中の補償額 下段：上記以外(個人活動など)の補償額	AW	1,450円	2,100万円	3,150万円	5,000円	2,000円		
			100万円	150万円	1,000円	500円			
大人 高校生以上 65歳以上の 方も加入 できます。 65歳以上	文化・ボランティア・地域活動、団体の送迎、応援、準備、片付け ※スポーツ活動を行う場合は対象となりません。	A2	800円	2,000万円	3,000万円	4,000円	1,500円	身体・財物賠償 合算1事故5億円 ただし、身体賠償は1人1億円 ◇自動車事故によって賠償責任 を負った場合は、補償の対象 となりません。	突然死 (急性心不全 脳内出血など) 葬祭費用 180万円
	スポーツ活動 スポーツ活動の指導・審判	C	1,850円	2,000万円	3,000万円	4,000円	1,500円		
	子どもへのスポーツ活動の指導・審判 ※C区分でも加入可	AC	1,300円	1,000万円	1,500万円	2,500円	1,000円		
	スポーツ活動 ※C区分でも加入可 ※スポーツ活動を行わない場合はA2区分	B	1,000円	600万円	900万円	1,800円	1,000円		
全年齢	危険度の高いスポーツ活動	D	11,000円	500万円	750万円	1,800円	1,000円		

※同一団体が1口しか加入できません。中途加入する場合、中途脱退する場合も年間掛金を適用します。加入後の加入者の入替え、加入区分の変更はできません。※危険度の高いスポーツ活動はD区分以外では補償されません。

公益財団法人 スポーツ安全協会 徳島県支部 <<公財>>徳島県体育協会内
〒770-0939 徳島市かちどき橋一丁目41番地 TEL088-655-3660 電話受付時間：午前8時30分～午後5時15分(土、日、祝日を除く。)
<http://www.sportsanzen.org>

●資料請求は、インターネットより受付けております。
保険の詳細内容、資料の請求は、
ホームページをご覧ください。

スポーツ安全協会 検索
インターネットからも
加入受付を行っており
ます。詳しくは、ホーム
ページをご覧ください。

5
5名以上の団体で
ご加入ください。



徳島地方法務局からのお知らせ 登記相談予約制の導入について

この度、徳島地方法務局では、より一層の行政サービスの充実・向上を図るため、登記相談の予約制を導入することとしました。

登記相談を利用される場合は、あらかじめ電話又は窓口にお越しの上、相談の予約をお願いします。

なお、相談時間は25分以内で、相談料は無料となっております。

【お問い合わせ先】

徳島地方法務局阿南支局
阿南市日開野町谷田 497-2
TEL 0884-22-0410

NHK徳島放送局からのお知らせ NHK上那賀FMラジオ中継局が開局します！

上那賀FMラジオ中継局からFM放送の試験放送を3月中旬から、本放送を3月下旬から開始する予定です。上那賀FMラジオ中継局の開局により、那賀郡那賀町の一部地域において、FMラジオの受信状況が改善されます。

周波数は83.0MHzです。FMラジオ受信機で周波数を合わせてお聞き下さい。

※放送区域内にあっても、地形や建物の影響、電波の伝搬状況などにより受信できない場合があります。



上那賀FMラジオ中継局の放送区域概略図

【お問い合わせ先】

NHK徳島放送局 電話：088-626-5970
(月～金、午前9時30分～午後6時)

毎月開催！なかななか市

毎月第4日曜日
道の駅『鷺の里』にて
(太龍寺ロープウェイ)

手作り野菜や手工芸品が並びます。ぜひお立ち寄りください。

今月は
3月23日
開催！

地域再生塾
丹生谷応援団

くらしに
役立つ情
報や催し
等を紹
介し
ます



高齢・障がい・求職者雇用支援機構 職業訓練生募集

再就職をめざす求職者の方を対象に職業訓練を実施しています。入所を希望される方はご相談ください。

【訓練科】 ・CAD科
・住環境計画科

【訓練期間】 5月7日(水)～10月31日(金)

【対象者】 公共職業安定所に求職の申し込みをしている方等。 ※選考あり

【受講料】 無料(テキスト代は有料)

【募集期間】 3月3日(月)～4月7日(月)

【お問い合わせ先】 ポリテクセンター徳島
TEL 088-654-5102
(土日祝を除く、平日9時～17時)

「成年後見制度・遺言・相続」 無料相談会開催します

【開催日時】 3月20日(木)

【開催時間】 午前10時～正午

【開催場所】 那賀町地域交流センター 2F 小会議室

【主催・お問い合わせ先】

一般社団法人コスモス成年後見サポートセンター
徳島県支部 TEL 088-626-2083

平成26年度 NHK 学園生徒募集中です！

【募集内容】 ①平成26年度高等学校普通科(3年制)
②生涯学習通信講座

【募集対象】 ①中学校を卒業した方、または2014年3月に卒業見込の方。高等学校中退者他。
②一般

【出願期間】 ①受付中～4月30日(水)
②通年申込受付

【お問い合わせ先】

NHK学園 東京都国立市富士見台2-36-2
TEL 042-572-3151(代表)
案内書請求フリーダイヤル 0120-06-8881

平成26年4月から鷲敷図書館の利用時間等が変わります！

■ 鷲敷図書館 IP050-8808-5555

	3月末まで	4月以降
開室日	土、日曜日のみ	水、木、金、土、日曜日
開室時間	9:00～12:00 13:00～16:00	9:00～12:00 13:00～16:00

鷲敷図書館の開室日は従来の土・日曜日のほかに、水・木・金曜日を開室し週5日となります。
蔵書点検や年末年始等による休室日については、その都度お知らせします。
図書の充実もはかっていきますのでぜひご利用ください。

木頭図書館の図書雑誌の貸し出し・返却について

鷲敷地区の窓口は、従来の教育委員会を廃止し鷲敷図書館のみとなります。
休館日の返却はブックポストをご利用ください。
※ 相生支所・上那賀支所・木沢支所・平谷出張所の窓口は従来どおりです



木頭図書館だより

■ **利用案内** 電話 68-2226 IP050-8800-6011 FAX0884-68-2566 ※1人10冊まで。貸出期間2週間です。

	3月末まで	4月以降
休館日	日曜、祝日	日曜、祝日 (5/4を除く)
開館時間	9:30～18:00	9:30～18:00 (土曜日は17:00まで)

木頭図書館の土曜日の開館時間が9時30分から午後5時に変更となります。
5月4日(みどりの日)は、毎年曜日に関係なく開館します。

【町外の図書館に利用について】

木頭図書館の貸し出しカードがあれば、鷲敷図書館等の各窓口を通じて、県内及び県外の公共図書館の資料の貸し出しを受けることができます。

新着本を紹介します



★子ども向け

- ・みんながもってるたからもの 佐藤玲奈
- ・だれもしらないヒーロー あべ弘士
- ・いわな 川と森の生きものたち あさりまゆみ
- ・江戸のなぞなぞ なぞかけ動物園 ねづっち

(※この他にも新着本届いています。)

★一般向け

- ・ぼくは戦争は大きらい やなせ たかし
- ・夢のなかの魚屋の地図 井上荒野
- ・大江戸ドクター 和田はつ子
- ・永遠の0 百田尚樹
- ・ガムテープバッグの作り方 中島麻実

(※この他にも新着本届いています。)

平成26年4月から「阿波とくしま・商品券」が発行されます！

消費税率引き上げに伴う景気対策事業として、商工団体・徳島県・市町村が連携し、10,000円で11,000円相当の買い物ができる「阿波とくしま・商品券」を発行します。
くわしくは、那賀町商工会までお問い合わせください。

- ◆ **発行期間** 平成26年4月1日～7月末
- ◆ **使用期間** 平成26年4月1日～8月末
- ◆ **販売価格** 1万円／1セット(1万1千円相当)
全県共通券(千円券が5枚)と地域限定券(千円券が6枚)の11枚が入っています。
- ◆ **取扱店舗** 事業参加申込み店舗
(詳細は商工会のHP等でお知らせします。)

【お問い合わせ先】 那賀町商工会 那賀町延野字王子原 31-1 TEL 0884-62-0183

相生森林美術館だより

木の彫刻と木版画展 3月8日(土)～4月20日(日)

当館が所蔵する木彫作品や木版画作品を展示します。 休館日：毎週月曜日(祝日の場合翌日)

ミュージアムコンサート

「Concerts Blicovenovs コンサート ～春の森を吹き抜ける木管五重奏の風！！～」

とき 3月23日(日) 午後2時開演

出演 Concerts Blicovenovs(コンセール プリコヴェーノ)

フルート(鈴江早都子)、オーボエ(五藤千奈)、クラリネット(井手端 聡)、ホルン(佐山香百合)、バスン(川人雅音)

まちにまった春本番、木管五重奏による温かい音色をどうぞお楽しみください。



受講生募集

実技講座「水彩による風景画入門 -点描で描こう-」

とき 3月21日(金・祝) 午前10時～午後4時

講師 平木美鶴先生(徳島大学教授、二紀会会員)

募集 20名 先着順(中学生以上の方)

参加費 500円

申込方法 3月18日(火)までに美術館(62-1117)まで電話にて申し込み下さい



美術館庭園にある「コバシモドキ」(絶滅危惧種)が、3月下旬に純白の可憐な花をつけます。お見逃しなく。

本年度もミュージアムボランティアの皆様には展示替え作業のほか、庭園等の整備、コンサート手伝いなどで大変お世話になりました。厚くお礼申し上げます。美術館では引き続きミュージアムボランティアにご参加頂ける方を募集しております。申し込み・問い合わせは相生森林美術館(62-1117)まで。

※美術館利用、講座のお申込については… 相生森林美術館(62-1117)まで

那賀川河口海拔0mから剣山頂上をめざす

総距離115,000m 累積標高5,500mの
たび
壮大な挑戦

「相生森林美術館」
開館50周年記念
50th ANNIVERSARY
「徳島県」
交流促進事業

室戸南海岸国定公園
50th Anniversary



Human-Powered Games Benefit of Mt.Tsurugi & Nakagawa Riv.

つるぎのめぐみ ワイルドウォーク

WILD WALK ZERO → 1955

さあ行こう!あの頂上へ!

参加申込受付中!(平成26年4月25日まで)

大会HP・エントリーは、右記のQRコードからアクセス

<http://shikokunomigishita.jp/docs/2013060700023/>



メインステージ 2014

5.17_土-18_日 HSC-115 CC-30

ハードシップクラス

チャレンジクラス

お問い合わせ先/Information

ワイルドウォーク

つるぎのめぐみワイルドウォーク実行委員会
TEL 0884-74-7355(徳島県南部総合県民局産業交流課)
E-mail: gosouth@mail.pref.tokushima.lg.jp
徳島県南部の観光情報はコチラ→<http://shikokunomigishita.jp/>

検索

ほがらかくん SP

95 <おすそわけ> by でじまん

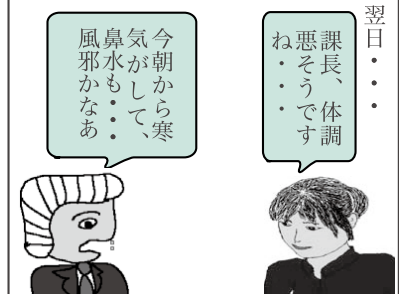
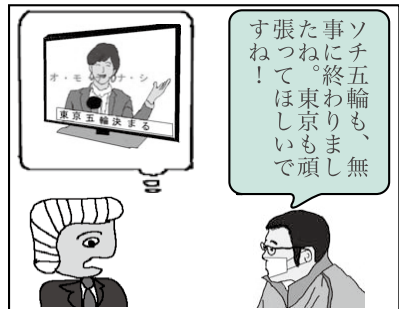

上那賀地区のみなさんへ

4月の大型ゴミの受付は**3月末**までです!

上那賀地区の大型ゴミ収集は4月ですが、受付は収集月の前月中までです。
※各地区の収集日はゴミ収集カレンダーでご確認ください。

- 受付期日までに役場窓口でシール券をご購入ください。
- 大型ゴミの品目によってシール券の金額は異なります (詳しくは窓口または環境課へおたずねください)。
- 1回の回収で1世帯につき5個まで大型ゴミが出せます。
- 直接のお持ち込みについては那賀町清掃センター (Tel 67-0754 IP050-8800-2037) へご連絡ください。



4月の人権相談

- ◆相談日
4月11日 (金) 10:00 ~ 12:00
- ◆相談場所
木頭文化会館
- ◆出席委員
富田 光夫委員、大城 岩男委員

相談は無料で秘密は固く守られます。
お気軽にご相談ください。



ひまわりは人権の花です

木材市況

第543回市(相生共販所)
H26.1.15開催

●売上数量
1,471m³ (400,479才)

樹種	長さ	径級	平均単価
杉	3m	~11	150円/本
		12~13	10,000円/m ³
		14~16	17,000円/m ³
	4m	18~22	18,000円/m ³
		~8	230円/本
		9~13	10,000円/m ³
桧	3m	14~16	14,500円/m ³
		18~32	18,000円/m ³
		~11	140円/本
	4m	12~13	6,000円/m ³
		14~16	19,000円/m ³
		18~22	22,000円/m ³
4m	~8	210円/本	
	9~13	11,000円/m ³	
	14~16	25,000円/m ³	
18~22	22,000円/m ³		

3月の行政相談開設日

開催日時	相談所	相談委員
3月26日 (水) 9時30分~12時	鷲敷健康センター	吉原桂子委員
3月26日 (水) 9時30分~12時	相生老人福祉センター	田中恒弘委員
3月20日 (木) 10時~12時	上那賀支所町民サロン	早山公昭委員
3月13日 (木) 9時~12時	木沢総合防災センター	猪岡朱美子委員

短歌

街灯に 重なりいたり 寝待ち
月夜毎に移る 月昇る位置 西浦 和代

台風過ぎ 北雲さやかに
急ぐなり 猛宗竹は 風に騒ぎて 吉川 博文

もう行ける 筈なき旅行案内を
手に思い出の 旅路を辿る 大西智恵子

川柳

鋭い視線が合うて後ざさり
東村恵美子

針仕事虫眼鏡足す淋しさよ
岡 ミヤノ

食いしん坊あの子の目には底が無い
大石スミ子

面取っておでんコトコト暇つぶし
武田 重子

アクセサリーが遠出したいとひとり言
青木サツキ

「子育てパパ、ママ“知事とわいわい”」が開催されました。

1月25日、阿井公民館において「子育てパパ、ママ“知事とわいわい”」が開催され、乳幼児とその保護者、子育て支援者ら38名が参加しました。

英語で「なかはげ」についての説明を受けた直後、なかはげが突然現れました。「oni out fuku in」の掛け声とともに豆を投げる子もいれば、びっくりして泣き出す子も。なかはげが退散すると那賀高校生扮する福の神が現れ、子どもたちにお菓子がプレゼントされました。

その後、県知事を囲んで、地域の現況や子育てに関する意見交換会がありました。



**なかはげ
今年も現る!**

～子どもたちの健やかな成長と家内安全を祈って～

2月3日、恒例となった「節分出張オニなかはげ」があり、町内の家庭に驚敷地区の青年団員6名がオニのいでたちで現れ、豆まきを楽しみました。今年で7回目を数え、「去年は泣いていた子が今年は豆を片手に応戦、そんな子どもたちの成長を見られるのも楽しみの一つ。これからも続けていきたい。」と日下青年団長。来年もまた子どもたちの勇敢な姿と泣き顔(!?)に出逢えますように。



戸籍の窓

お誕生おめでとう

山本 和記 二男 葵生 (大那賀)	松本 真治 二男 蒼生 (和食郷 驚敷)	中山 健治 千垂紀 二女 榮 (仁宇 驚敷)	森脇 大 映里香 長男 福斗 (白石 上那賀)	森裕一朗 紘子 長男 悠真 (入野 相生)
-------------------------	----------------------------	---------------------------------	----------------------------------	--------------------------------

お悔やみ申し上げます

白鯛カヲル 86歳 平谷 (上那賀)	照原 綾子 89歳 成瀬 (上那賀)	東根シゲミ 84歳 鮎川 (相生)	高橋フサノ 87歳 白ヶ谷 (上那賀)	福井 貫一 97歳 木頭和繁 (木頭)	小谷 豊枝 83歳 御所谷 (上那賀)	藤原 良子 86歳 桧曾根 (上那賀)	関口タツノ 89歳 木頭助 (木頭)	藤原 傳市 82歳 朴野 (相生)	新田 武雄 96歳 和食郷 (驚敷)	桑村 修市 76歳 中山 (驚敷)	西澤キクエ 82歳 木頭出原 (木頭)	中村 博是 80歳 和食郷 (驚敷)
--------------------	--------------------	-------------------	---------------------	---------------------	---------------------	---------------------	--------------------	-------------------	--------------------	-------------------	---------------------	--------------------

※注意
広報掲載については、現在那賀町へ届出された方、及び掲載希望申し出によるものを掲載しております。他市町村へ届出された方で掲載をご希望の方は戸籍係までお申し出ください。

1歳になりました

は ぴ な か

あゆむ
宮本 歩武くん
木頭折宇 (木頭)

りゅうせい
下田 龍成くん
延野 (相生)

けいた
尾崎 啓太くん
小浜 (上那賀)

1歳になるお子様の写真を募集しています。ご提供いただいた写真は広報、CATVにて掲載、放送いたします。ご質問、写真のご提供は下記までお願いします。
【お問い合わせ先】那賀町ケーブルテレビ TEL 64-1123