

広報

ななか

2013.6

No.89

まちのようす

人口	9,701人
男性	4,609人
女性	5,092人
世帯数	4,091戸

(平成25年4月末現在)



楽しい体験の中で…
美那川（木頭地区）

今月の主な内容

- 春の叙勲……………P2
- 今年も始まります 特定健診……………P7～8
- B&G体験クルーズ 研修報告……………P10～11

- 那賀町ホームページ <http://www.town.tokushima-naka.lg.jp/>
- 那賀町携帯サイト <http://mobile.town.tokushima-naka.lg.jp/>

那賀町ホームページには携帯サイトもあります
携帯電話でも那賀町のお知らせや行事・連絡先や道路災害情報
など主な情報を見ることができますので、ぜひご利用ください。



高齢者叙勲 『旭日単光章』受章 河井清視氏(那賀町仁宇)

河井清視氏(88歳)は、地方自治に対する功績により、高齢者叙勲(平成25年3月1日発令)で旭日単光章を受章されました。

平成25年4月30日に県庁で、飯泉知事から河井氏に対して受章の伝達が行われました。



知事から伝達を受ける河井清視氏



知事と並んで記念撮影

河井氏は、昭和46年4月、地域住民からの厚い信頼と期待を受け旧鷲敷町議会議員に当選し、4期16年の永きにわたり、町と地域の橋渡し役として住民の多様な意見を的確に町政に反映することを強い理念とし、地域産業の活性化、社会福祉の向上、教育の振興など町行政の政策課題に積極果敢に取り組み、同町の発展に多大な貢献を果たしました。

昭和46年5月から昭和54年4月までの間及び昭和56年3月から昭和58年4月まで通算10年間土木交通常任委員会委員として、同町の道路や橋梁、河川などに関する諸問題に積極的に取り組みました。

昭和54年5月から昭和56年3月までの2年間は総務文教常任委員会委員を、昭和58年5月から昭和62年4月29日までの4年間は産業経済常任委員会委員を勤められました。

特別委員会では、同和对策特別委員会、振興計画推進特別委員会、農林業構造改善特別委員会など、多くの特別委員会の委員として町行政の課題解決に積極的に取り組みました。

河井氏の積極的な議員活動が高く評価され、昭和60年5月から約1年間鷲敷町議会副議長に就任し、議長を補佐しながら円滑な議会運営と町政発展のために尽力し、その重責を果たされました。

また、昭和50年7月から昭和53年7月までの間及び昭和59年7月から昭和62年7月までの通算6年間にわたり鷲敷町農業委員会委員を務め、地域農業の育成と発展に尽力されました。

平成25年春の叙勲 『瑞宝単光章』受章 橋本堅次氏(那賀町木頭助)

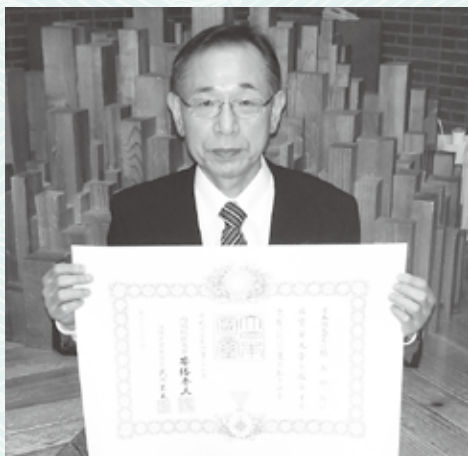

平成25年春の叙勲で、橋本堅次氏が瑞宝単光章を受章されました。

橋本堅次氏は、昭和44年に木頭村消防団に入団し、平成13年5月に木頭村消防団長に就任。その後平成17年3月の町村合併と同時に那賀町木頭消防団長に就任されました。平成18年3月に退団されるまで、通算39年余の永きにわたり消防団業務に従事されました。

橋本氏は、消防団長として責任感と指導力をもって積極的に職務遂行され、火災鎮圧活動や組織強化の取り組みにご尽力し、消防の使命達成に貢献された功績が認められました。これまでのご尽力に感謝申し上げますとともに、心より喜び申し上げます。



緊急時に大切な命を救いたい！
自分でできることを学びましょう。

普通救命講習会 参加者募集します

海部消防組合那賀上流支署では、心肺蘇生やAEDの使い方、けがの手当など、応急手当を習得して頂けるよう、町民の皆さんを対象として救命講習を開催します。大切な人を、家族を、命を守るため、救命講習を受講して知識と技術を学びましょう（平成25年度は3回開催する予定です）。

【開催日】7月21日(日)
午前8:30～11:30

【開催場所】上那賀福祉センター（平谷）
2階 大会議室

【対象者】中学生以上の那賀町民
（先着20名）

※講習会を受講すると「修了証」がもらえます。

【申込先】海部消防組合 那賀上流支署
電話67-0625

耐震改修工事・耐震リフォーム工事等の 補助金額を改定しました！



- 平成25年4月より耐震改修工事、耐震リフォーム工事に対する補助金の額が変更となりました。主な改正内容は次のとおりです。

	耐震改修工事	耐震リフォーム工事
種別	耐震診断の結果、評点が0.7未満のものを1.0以上にする工事	耐震診断の結果、評点が1.0未満のものを改修前の評点以上（ただし0.7以上）にする工事。簡易な耐震化+リフォーム
募集件数	3軒	3軒
従来の補助額	耐震工事費の2/3以下で最高60万円 （県が30万円+町が30万円）	耐震工事費に対して最高60万円 （県が40万円+町が20万円）
今回の改正	従来の金額の上に、90万円を超えた経費の1/3を町が補助。最高90万円 （県が30万円+町が60万円）	耐震工事費に対して最高90万円 県が1/2補助 最高40万円 町が1/4補助 最高50万円

- 家屋の耐震診断に対する補助があります。
 - ①平成12年5月31日以前に着工した家屋
 - ②耐震診断費用33,000円の内、3,000円の負担で耐震診断が受けられます。
 - ③募集件数：50軒

その他詳しくは那賀町地域防災課、分庁各支所までお問い合わせください。

那賀町地域防災課 電話62-1183

平成25年度 新規職員紹介

(平成25年 4月16日付採用)



看護師
山脇 麻衣

看護師として、まだまだ勉強不足の身ではありますが、那賀町のみなさんのお役に立てるよう一生懸命頑張りますので、どうぞよろしく願います。



上那賀病院から 肝炎検査開始のお知らせ

お問い合わせ先
☎66-0211

上那賀病院では、徳島県からの委託を受け、平成25年度からB型及びC型肝炎ウイルス感染者の早期発見・早期治療につながるため、無料肝炎ウイルス検査を始めました。検査を希望される方は、上那賀病院までご連絡ください。※採血検査です。(結果が出るまで数日かかります) ※過去に検査を受けた方・他制度で肝炎ウイルス検査を受診できる方は、検査対象外です。

肝炎の感染に気付かないまま放置すると、知らない間に症状が進行し、肝こう変や肝がんなど、重篤な病状につながる恐れがあります。一度は検査しましょう。

海川郵便局での取扱業務について

那賀町では海川出張所の窓口業務を海川郵便局に委託しています。海川郵便局の取扱業務は次のとおりです。ご理解、ご協力くださいますようお願いいたします。

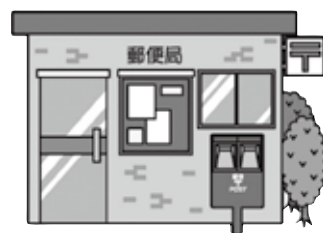

業務名	取 扱 業 務	取り扱っていない業務
戸籍・住民票関係	<ul style="list-style-type: none"> 戸籍謄本等の交付 除籍謄本等の交付 住民票の写しの交付 戸籍の附票の写しの交付 印鑑証明書の交付 	<ul style="list-style-type: none"> 住民票の転入・転出 印鑑登録 納税証明
納付手続	<ul style="list-style-type: none"> 各種税金 水道使用料 ケーブルテレビ使用料 住宅使用料 各種保険料 保育料 	<p>※納付書による払込に限ります。必ず納付書をお持ちください。なお、口座からの引落とし手続きもできます。</p> <p>交通傷害保険料など左に書かれたもの以外の納付</p>
ゴミ袋等販売	<ul style="list-style-type: none"> ゴミ袋 コンテナ 大型ゴミ処理券 	

上記の取扱業務以外の問い合わせについては、海川郵便局でお応えすることができません。役場住民課または上那賀支所にお尋ねください。

- ご注意ください。
 - 業務取扱時間 午前9時から午後5時まで(土日祝祭日は除きます。)
- お問い合わせ先
 - 役場住民課 ☎0884-62-1194
 - 上那賀支所 ☎0884-66-0111 IP電話 050-8800-2001
 - 海川郵便局 ☎0884-67-0333 IP電話 050-8800-2106



鳥獣被害防護柵資材費補助金制度が始まりました

▼ 制度の内容

鳥獣により被害を受けている農地に、被害防止のため個人で防護柵（電気柵・金網ネット柵・鳥獣ネット柵等）を新たに設置する場合、資材費の一部を補助します。

▼ 補助対象者

- ・那賀町に住民登録されている方。
- ・1世帯につき1回限り対象

▼ 補助金額

防護柵等の資材費の30%又は50,000円のいずれか低い金額以内。

▼ 補助金申請の手続き

- ①各支所で設置前に申請の手続きをしてください。
（資材費の見積書、設置前の写真が必要です。）
 - ②設置完了後は速やかに実績報告をしてください。
（資材費の領収書、設置後の写真が必要です）
- ※申請書類の提出を以て受付となります。
※補助金に限りがありますので、申請多数の場合は先着順とさせていただきます。

▼ お問い合わせは・・・

- ・農業振興課 ☎62-3776
- ・鶯敷地域振興室 ☎62-1194
- ・上那賀地域振興室 ☎66-0111
- ・木沢地域振興室 ☎65-2111
- ・木頭地域振興室 ☎68-2311

那賀郡特定計量器定期検査実施日程

平成25年度 那賀郡特定計量器定期検査実施日程について

取引又は証明に使用している非自動はかり、分銅及びおもりについては、2年に1度の知事が実施する定期検査を受検するよう義務づけられています。

なお、実施場所及び日程については次のとおりです。

検査日	受付時間	検査場所
平成25年6月24日(月)	12時から14時まで	木頭和無田 木頭中央公民館
	15時から17時まで	木頭字前田 那賀町木沢総合防災センター
平成25年6月25日(火)	9時から11時まで	小浜 那賀町役場上那賀支所
	12時から15時まで	延野 那賀町役場相生庁舎
平成25年6月26日(水)	11時から15時まで	和食郷 鶯敷中央公民館

1. 計量士による検査を受けている計量器は、定期検査を免除されます。
2. 期日内にやむを得ない理由で受検できない場合は、那賀町役場又は徳島県立工業技術センター計量計測担当に連絡してください。

●手数料の一例

- ①指示はかり 500円～
- ②台手動はかり 550円～
- ③電気式はかり 1,400円～
- ④電気式はかり 2,800円～(注)

(注) 最小の目量がひょう量の1万分とkしの1未満であるもの

(ひょう量とは、そのはかりで計ることのできる最も大きい量のことです。)

お問い合わせ先

徳島県立工業技術センター計量計測担当 電話 (088) 669-6369
那賀町役場商工地籍課 電話 62-1198

こんにちは
保健師です



～自分のために、大切な家族のために、健診を～

今年も始まります 特定健診

対象となる方

40～74歳までの方で、那賀町国民健康保険に加入されている方、及び、お勤めしている扶養家族の方。

※お勤めしている本人は、勤め先でご確認ください。

※75歳以上の方は、受診券が届いた方のみです。

受診方法

集団健診か病院等医療機関で受けることができます。都合のよい方を選んで受けましょう。

● 医療機関で受診する場合

7月中旬から12月末まで受けることができます。

予約が必要な場合もありますので、事前に電話等で確認をお願いします。

● 集団健診で受診する場合

がん健診といっしょにうけることができます。申込みがまだお済みでない方は、至急、相生保健センターまでご連絡ください。

身体計測と検尿・血液検査で、あなたの血管が守られているかをみる健診です。ぜひお受けください♪

ご家族、ご近所、お知り合いの方で『1年に1回は、健診を受けよう』を合い言葉に、町民の皆様全員で元気な町づくりをしましょう。



【平成25年度集団健診日程表】

月日	健診場所	受付時間（午前）
7/14(日)	木頭文化会館	7:30～8:30
	・婦人がん	11:00～12:00
7/15(月)	鷺敷中央公民館	7:30～8:30
	・婦人がん	10:00～11:00
7/16(火)	海川公民館	7:30～8:00
	上那賀公民館	9:30～10:00
7/17(水)	北川公民館	8:00～9:00
7/20(土)	上那賀西体育館（平谷）	8:00～9:00
	・婦人がん	8:30～9:30
8/4(日)	相生老人福祉センター	7:30～8:30
	・婦人がん	10:00～11:00
8/6(火)	日野谷友愛館	7:30～8:00
8/7(水)	木沢防災センター	7:30～8:30
	・婦人がん	8:00～9:00
8/9(金)	相生公民館	7:30～8:30
	阿井公民館	9:30～10:00

特定健診の受ける人数（健診受診率）により、後期高齢者医療への支援金が決まります。平成24年度的那賀町国民健康保険加入者の受診率は、53%で、支援金が増えることはありませんでした。これは、那賀町国民健康保険加入の皆様のおかげです。ご協力、本当にありがとうございました。

H25年度の健診受診率の目標は、60%です。去年よりあと7%がんばっていただくと、目標に達成しますので、今年もよろしくお祈りします。

特定健診でみる血管変化

*自分の健診結果をいれてみましょう。基準値よりはずれると血管の変化は、おこりやすくなります。(カッコ内は保健指導判定値です)

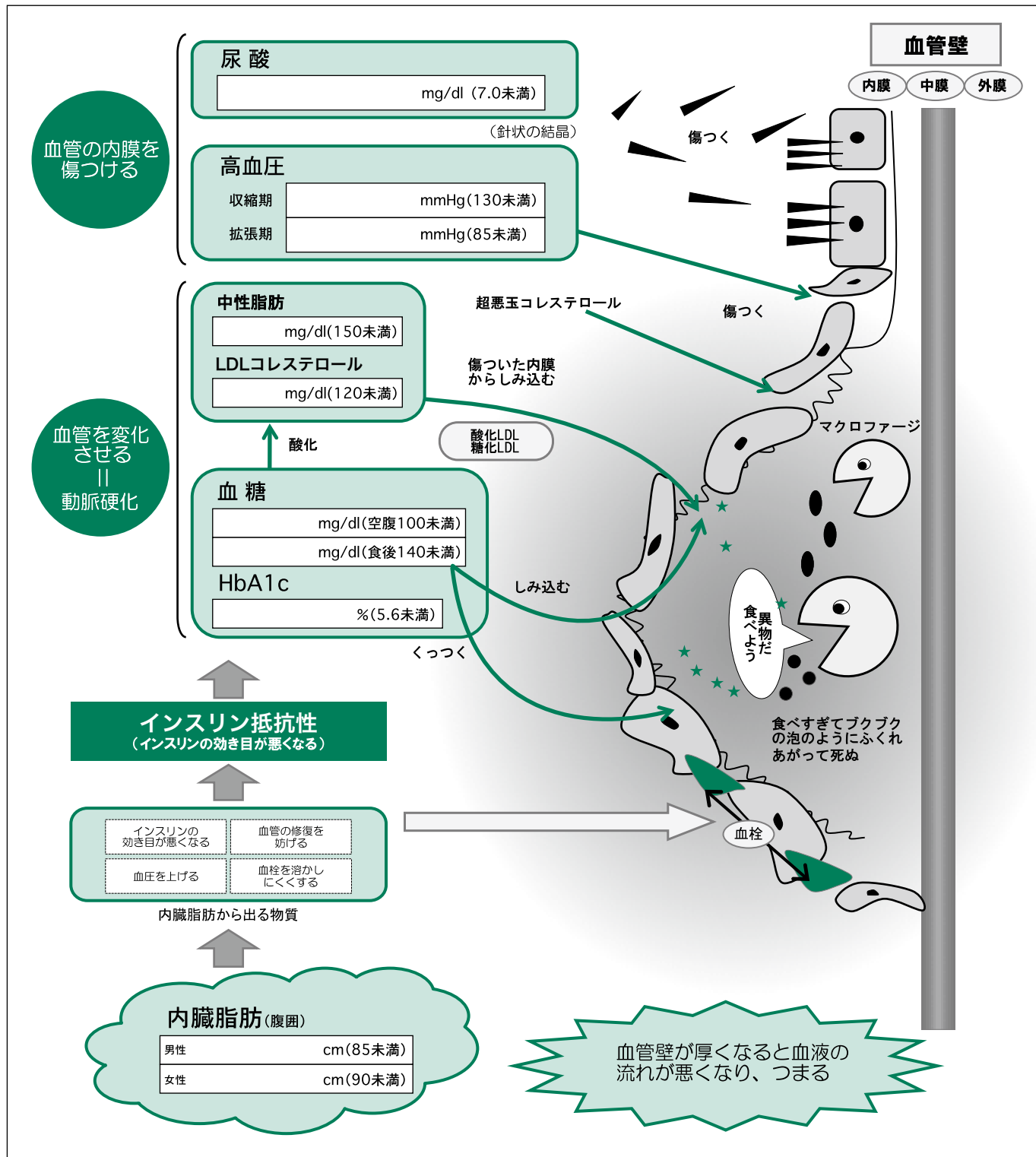

血管の実物です。
せまくなった血管です。



担当

那賀町相生保健センター (保健師)
☎62-3892
IP☎050-8805-8801



国民年金保険料を納めることが困難なときは 免除・納付猶予制度をご利用下さい

ねんりんたろうくん

国民年金の保険料は15,040円（平成25年度）ですが、経済的な理由等で保険料の納付が困難な場合は、申請手続きをしていただくことにより、保険料の納付が免除（全額免除・一部納付（一部免除））又は猶予される制度があり、次の3種類があります。

1 免除（全額免除・一部納付（一部免除））

本人・世帯主・配偶者の所得が一定額以下の場合に申請手続きすることにより、保険料の納付が全額免除又は一部納付（一部免除）となります。

なお、一部納付（一部免除）については、一部納付が未納の場合、一部免除が無効（未納と同じ）となるため、将来の老齢基礎年金の額に反映されません。また、万が一の時の障害基礎年金や遺族基礎年金を受給できない場合があります。

	所得基準の目安	月々の保険料	老齢基礎年金額
全額免除	$(\text{扶養親族の数} + 1) \times 35\text{万円} + 22\text{万円}$	全額が免除	1/2が反映
1/4納付 (3/4免除)	78万円 + 扶養親族等控除額 + 社会保険料控除額等	3,760円	5/8が反映
半額納付 (半額免除)	118万円 + 扶養親族等控除額 + 社会保険料控除額等	7,520円	6/8が反映
3/4納付 (1/4免除)	158万円 + 扶養親族等控除額 + 社会保険料控除額等	11,280円	7/8が反映

2 若年者納付猶予申請

30歳未満の方で本人・配偶者前年度所得が一定額（注）以下の場合に申請することにより、保険料の納付が猶予されます。

（注）平成25年度の所得基準（申請者本人と配偶者の前年所得）
 $(\text{扶養親族の数} + 1) \times 35\text{万円} + 22\text{万円}$

3 学生納付特例申請

学生（注1）で本人に前年度所得が一定額（注2）以下の場合に申請することにより、保険料の納付が猶予されます。

（注1）大学（大学院）、短期大学、高等学校、高等専門学校、専修学校及び各種学校（修業年限が1年以上の課程に在学している方（私立の各種学校については都道府県知事の認可を受けた学校に限る））、一部の海外大学の日本分校に在学している方

（注2）平成25年度の所得基準（申請者本人の前年所得）
 $118\text{万円} + \text{扶養親族等の数} \times 38\text{万円} + \text{社会保険料控除等}$

■保険料の追納

保険料の免除や納付猶予を受けた期間は、保険料を全額納付したときに比べ、将来の老齢基礎年金の額が少なくなります。

そこで、これらの期間は、10年以内であれば後から保険料を納めること（追納）ができますが、承認を受けた期間の翌年度から起算して3年度目以降に追納すると、当時の保険料に経過期間に応じた加算額が上乘せされます。

■手続き（申請）について

申請の時期については、①②当年7月から翌年7月まで③当年4月から翌年4月までの間に住民登録をしている市町村役場の国民年金担当窓口へ申請することになります。

申請書は、年金事務所または市町村役場の国民年金担当窓口へ備え付けてあります。

子どもたちが那賀町の未来を考える 第3回「那賀町を愛する心」 弁論大会 優秀作品紹介

町内の小中学生を対象とした弁論大会
(平成25年2月24日開催)での優秀
作品をご紹介します。



那賀町 はちみつプロジェクト

北川小学校 五年 中田 洸輝

みなさんは、はちみつを食べたことがありますか。黄金のえき体をスプーンでひとすく
いし、流れおちそうになる前に、急いで口に
ふくむと、とろけるようなあまい香りで口の中
いっぱい広がります。はちみつは、こ
んがり焼けたトーストにかけて食べるほかに
も、いろいろな料理のかんみ料として使われ
ます。また、かぜにきくともいわれ、大根や、
しょうがといっしょにとることもあります。

ぼくが住んでいる北川は、那賀川の上流、
高知県境に近いところにあります。近くには
高の瀬峡という紅葉の名所があり、徳島県の
観光百選の第一位にもなりました。秋になる
と、レストハウスでは地元でとれた農産物や
特産品などが販売され、多くの観光客でにぎ
わいます。販売している特産品の中には、祖
父が採取した天然のはちみつもふくまれてい
ます。

北川小学校では、毎年十二月に地域の人へ
の感謝の気持ちを込めて、もちつきやショッ
プ、学習発表などを行う「いしだて祭り」を
しています。そこでも、そのはちみつが売ら

れ、毎年大好評です。

このはちみつは、百の花と書いて「百花み
つ」とよばれています。四季のいろいろな花
からミツバチが集めてきたみつで、そのため、
季節や場所によって糖度や香りが異なりま
す。

ぼくの家では、十カ所以上のところに巣箱
を置き、はちみつを集めています。ぼくも、
採取とびんづめを手伝っています。このはち
みつは、昔から日本国内の山おくに生そくす
る野生の日本ミツバチによって集められま
す。日本ミツバチは、西洋ミツバチよりも体
が小さく、性格はおとなしい働きもののはち
みつです。しかし、今は、環境の変化によって数
が急激に減っているそうです。

昨年の秋、ぼくたちの学校に、城西高校神
山分校の先生と生徒の方が、イシダテホタル
ブクロという大変めずらしい植物の苗をとど
けてくれました。イシダテホタルブクロは、
その名のとおり石立山に生息するものでは
す。数が少なくなり、神山分校の人たちが保
護活動を行っているそうです。そこで、地元
に住むぼくたちの学校でも、この花を大切に
育て、増やしていく活動を受けついでいくこ
とになりました。

五年生の理科で、植物の命をつなぐために
は、風や昆虫による受粉が重要であることを

学習しました。しかし、地域の環境の変化か
らイシダテホタルブクロも日本ミツバチも数
の減少がおきています。

ぼくたちの育てたイシダテホタルブクロが
増えたとき、もしかすると、ぼくの家のみツ
バチがイシダテホタルブクロの受粉を助け、
そのみつが巣箱に運ばれてくるようになるか
も知れません。そして、そのみつを食べたた
くさんの人が喜んでくれていた姿を想像する
と、何だかわくわくしてきます。

このように、ぼくたちの住む那賀町では、
豊かな自然環境を生かして、まだまだたくさ
んのプロジェクトを考え、進めていくことが
できると思います。

そのためにも、ぼくは、これからも身近な
自然のしくみや不思議に関心を持ち、地域の
良いところをたくさん見つけ、みんなに伝え
ていきたいと思っています。

(原文のまま掲載しています。)



平成24年度

B&G体験クルーズ (小笠原) 研修報告

平成25年3月25日から30日にかけて、B & G体験クルーズ (小笠原) が開催されました。那賀町からは、「那賀町を愛する心」少年の主張弁論大会の成績優秀者と、B & G四国カヌー大会の成績優秀者が参加しました。



小笠原の体験

鷺敷小学校6年(当時)

福島 乃衣

ふじ丸に乗船して、もう三日目の朝、窓をふとみると、外は小笠原諸島でした。部屋はとても盛り上がり、他の子も待ちきれないようでした。朝のつどいと食事が終わり、念願の小笠原へ着きました。小笠原海岸は、見晴らしが良く、海も山もきれいなすばらしいところでした。夜に小笠原メンバーと夕ご飯を食べ、四日目の活動になりました。

ホエールウォッチングでは、いっぱいクジラが見え、大はく力でした。海ガメの放流は、亀二匹を、怠ちゃんとポチと名付けて応援と見おくりをし、大神山トレッキングでは、小



福島さん (右から二番目)

笠原の国有種や、南の方からきた種、ハイビスカスなどが、たくさんあって、とても楽しかったです。小笠原の人達は優しく、あいさつをしてくれたり、話をしてくれたりして私にはうれしい気持ちでいっぱいになりました。

小笠原にとうたつする前の二日間、みんなで色々話し合ったり、クジラやイルカの話を聞いてワクワクしたり、鳥島では、初めてアホドリや、クロアジアアホドリが、すぐ近くに飛んできて、うれしいおどろきでした。

体験クルーズで、実際の小笠原のきれいな海を見ました。ゴミが一つも落ちてなく、弁当の後片付けもきちんとしていました。本土では、ポイ捨てをする人があり、ゴミが海岸や川岸にあるのをよく見かけます。そんなゴミが外国のきれいな海に流れたという話も聞きました。はずかしいことだと思います。

小笠原や外国の海を守っていくためにも、ポイ捨て禁止の看板を立てたり、ゴミを落としていないか確認したりしたいと思います。ゴミ拾いにも参加したいです。

これからも小笠原の海がきれいであり続けていくようにと願います。

この体験クルーズに参加し、たくさん友達と素晴らしい体験ができました。ありがとうございました。

楽しかった小笠原

鷺敷小学校6年(当時)

板垣 匡紀

ぼくは、今回の体験クルーズで、友達の大切さと自然の大切さなどを学びました。

小笠原諸島は、世界自然遺産に登録されており、小笠原諸島にしかない生き物や、小笠原諸島にしかない植物などがたくさんありました。

ぼくたちが小笠原諸島に上陸するときも、くつや服に種や生き物などがついていないかをチェックしてから上陸しました。

小笠原諸島には、タコの木やオガサワラビロウなどの見たことのない植物や、おかヤドカリというとても



大きなヤドカリがいて、とてもおもしろかったし勉強になりました。今回のクルーズのモットーは、「やるときはやって、遊ぶときは遊ぶ」でした。

これを実行するために、グループ生活の中でルールやマナーを守り、相手の気持ちを考え、みんなで協力しながら、大神山トレックやシュノーケリング、海洋観察などをし、とても良い体験ができました。

今後の生活でも、この体験を活かし、やるときは全力でやって、遊ぶときは全力で遊びたいと思います。

それと、ぼくはこのクルーズでたくさんの友達を作りました。

この前には、同じグループだった友達から手紙が届きました。手紙が届いたときは、とてもうれしかったです。その手紙は、今も大事に保管しています。

また、このような体験クルーズがあれば、参加したいなと思いました。



放送大学で学んでみませんか？

放送大学はテレビ等の放送や、インターネットで授業を行う通信制の大学です。働きながら学んで大学を卒業したい、学びを楽しみたいなど、さまざまな目的で、様々な年代や職業の人が学んでいます。大学や大学院の授業科目を1科目から気軽に学べるチャンスです！

★放送大学の教養学部と大学院の特長の一部をご紹介します。

～教養学部のご紹介～

- (1) 学力試験はありません。
- (2) 15歳以上ならば誰でも選科履修生・科目履修生として入学でき、約300科目（大学院科目含む）の中から好きな科目を1科目からでも学べます。
- (3) 18歳以上で大学入学資格をお持ちの方は誰でも全科履修生として入学でき、卒業すると学士（教養）の学位を取得できます。
- (4) 「放送大学エキスパート」では、「心理学基礎プラン」、「健康福祉指導プラン」、「福祉コーディネータプラン」など全24プランを実施。ひとつの分野を体系的に学ぶことができ、認証条件を満たされた方には「認証状」が交付されます。

学生の種類	入学金	授業料
科目履修生（6ヶ月在学し、希望する科目を履修）	7,000円	1科目（2単位） 11,000円（テキスト代含む）
選科履修生（1年間在学し、希望する科目を履修）	9,000円	
全科履修生（4年以上在学し、卒業を目指す）	24,000円	

～大学院のご紹介～

18歳以上ならば誰でも修士選科生・修士科目生として入学でき、約70科目の中から好きな科目を1科目から学べます。

学生の種類	入学金	授業料
修士科目生（6ヶ月在学し、希望する科目を履修）	14,000円	1単位 11,000円（テキスト代含む）
修士選科生（1年間在学し、希望する科目を履修）	18,000円	2単位22,000円、 4単位 44,000円の科目があります

★只今平成25年度第2学期学生を募集しております。詳しい資料を無料進呈いたしますので、お気軽にお問合わせください。

出願期間

平成25年6月15日～平成25年8月31日
(必着)

資料請求・お問合わせ先

〒770-0855 徳島市新蔵町2丁目24番地
放送大学徳島学習センター
TEL 088-602-0151
放送大学ホームページ <http://www.ouj.ac.jp>

まちの安心を、
守ります。
那賀警察署
TEL 62-0110



那賀警察署だより

4月の事件事故発生状況

刑法犯 1件
(傷害事件1件)
交通死亡事故 1件
物件事故 14件

交通死亡事故が県内で激増

那賀警察署管内でも交通死亡事故が発生しました。特に高齢者が亡くなる交通事故が増加しています。

ここにご注意

- 夕暮れ時などの薄暮時間帯の事故
- 道路横断中の事故
- 交差点での出会い頭事故
- 自転車運転中の事故

ハンドルキーパー運動推進中 飲酒運転の根絶へ

ハンドルキーパーとは、自動車
で飲食店などに行く場合に、お
酒を飲まずに仲間を自宅まで
送り届ける人のことです。



水難・山岳遭難防止

夏に向け、自然体験のレジャーを楽しむ人々が増加する一方、山や河川における事故が多発するのも毎年夏期に集中しています。

☆ 楽しく河川を利用するには

- ◇ 気象情報を確認しましょう。
- ◇ サイレンが鳴ったら川から出ましょう。
- ◇ 水位が上がってきたら直ぐ避難しましょう。

☆ 登山での注意

- ◇ 登山届けを提出しましょう。
- ◇ 自身にあった計画(日程・装備)にしましょう。
- ◇ 万全な体調で臨みましょう。
- ◇ 単独での登山はやめましょう。
- ◇ 天気予報に注意しましょう。



町内業者請負状況 (建設工事)

那賀町が実施している事業について、今回の入札では以下の請負業者に決まりました。詳細については役場相生庁舎にて閲覧することができます。
【問い合わせ先】建設課・検査室 TEL 62-1167

契約日	工事名	工事場所	請負金額(円)	請負業者名
H25. 4.30	平成25年度 町単独道の駅もみじ川温泉トイレ施設修繕工事	大久保	1,743,000	(有) 岩崎工務店
H25. 4.30	平成24年度(補正) 森林基盤整備事業 林道開設工事(熊谷線)	木頭折宇	44,887,500	廣間組(有)
H25. 4.30	平成24年度(補正) 森林基盤整備事業 林道開設工事(大森山線)	木頭助	35,175,000	(株) 小野組
H25. 4.30	平成24年度(補正) 森林基盤整備事業 林道開設工事(屋地谷線)	木頭西宇	37,065,000	木頭開発(株)
H25. 4.30	平成24年度(補正) 森林基盤整備事業 林道開設工事(立石谷線)	小泉	37,065,000	(株) 新居組
H25. 4.30	平成24年度(補正) 森林基盤整備事業 林道開設工事(長安線)	長安	37,275,000	(株) 谷下組
H25. 4.30	平成24年度(補正) 森林基盤整備事業 林道開設工事(十二弟子海川線)	海川	36,540,000	(株) 平谷建設
H25. 4.30	平成24年度(補正) 森林基盤整備事業 林道開設工事(川俣大戸線)	川俣	27,961,500	(有) 岸建設
H25. 4.30	平成25年度 町単独水崎残土処理場耕作土搬入工事	水崎	3,727,500	(有) 多田組
H25. 4.30	平成25年度 森林整備加速化・林業飛躍事業(森林作業道開設)カドケ谷線	川俣	1,764,000	木頭森林組合
H25. 4.30	平成25年度 森林整備加速化・林業飛躍事業(森林作業道開設) 請ノ谷割線	請ノ谷	1,942,500	木頭森林組合
H25. 4.30	平成25年度 森林整備加速化・林業飛躍事業(森林作業道開設) なまめ線	内山	1,764,000	木頭森林組合
H25. 5. 1	平成25年度 町単独その他町道ヨシノ線改良工事	木頭和無田	3,360,000	(株) 小野組
H25. 5. 2	平成24年度(補正) 森林基盤整備事業 林道開設工事(折坂線)	横石	37,590,000	(株) 広瀬組

春の交通安全キャンペーン 丹生谷交通安全協会各分会活動報告

平成25年4月6日～平成25年4月15日において、春の全国交通安全運動が全国的に行われました。

交通ルールを守り、交通事故を無くしましょう。

今後とも皆様のご協力をお願いします。



● 鷲敷分会活動 ●

4月10日（水）午前10時～11時
道の駅わじき
参加者数 63名



● 上那賀分会活動 ●

4月12日（金）午前10時～11時
徳ヶ谷口
参加者数 27名



● 木沢分会活動 ●

5月2日（木）午前10時～12時
釜ヶ谷（国道193号線スーパー林道分岐点）
参加者数 8名

那賀川 防災情報コーナー

Vol.30

今回は、『現在実施中の改造事業等による工事箇所』についてお知らせいたします。



本年度も引き続き様々な工事を行う予定です。

皆様には大変ご迷惑をお掛けいたしますが、ご協力の程よろしくお願いたします。

なお、施工中の工事は、那賀川河川事務所のホームページ（インフォメーション「河川工事のお知らせ」コーナー）でもご紹介しています。（<http://www.skr.mlit.go.jp/nakagawa/>）

本コーナーに関するご意見は、下記までメール又はお葉書をお願いします。

また、長安口ダム見学を希望される方は0884-66-0121(管理所)までご連絡下さい。

長安口ダム管理所 〒771-5505 那賀町長安22-1 E-mail nakaga70@skr.mlit.go.jp

相生森林美術館だより

◆ 春の企画展 ◆

現代の抒情画家 林 静一 展

開催中

6月16日(日)まで

休館日：毎週月曜日（祝日の場合翌日）

入館料：一般 500円

林静一氏は1970年代漫画誌『ガロ』に連載された「赤色エレジー」で一世を風靡し、その後もキャンディーのキャラクター「小梅ちゃん」の作者として国内外で多くの賞を受賞するなど活躍しています。今回の展覧会では、イラストや絵本の原画をはじめ、近年取り組んでいる日本画やコンピューターグラフィックを用いた作品なども展示しています。“現代の夢二”とも称される林静一氏の多彩な作品世界をどうぞご覧下さい。



作品の前にギャラリートークを行う林静一氏
(5月3日)

新収蔵作品展 — 吹田文明の木版画 —

6月22日(土)～7月15日(月・祝)まで

美術館では24年度作品収集事業として、版画家・吹田文明氏（阿南市出身、東京都在住）の木版画作品53点を新しく収蔵いたしました。本展ではこれらの作品を全て展示紹介いたします。この機会に是非ご覧下さい。

吹田文明 講演会開催！

本展開催にあわせ、吹田文明氏を迎えての講演会を開催いたします。多数ご来館下さい。

と き 6月23日(日) 午後1時～2時30分



吹田文明「星の伝説」1968年

講座のお知らせ

■ 童謡を歌う会講座

6月9日(日) 午前10時～12時

■ こども合唱講座

6月9日(日) 午後1時～2時

休館日のお知らせ

展示替えのため、6月18日(火)～21日(金)を臨時休館日とさせていただきます。

※美術館利用、講座のお申込については・・・ 相生森林美術館 (62-1117) まで

木頭図書館だより

新着本を紹介します



★子ども向け

- ・ぐうたら道をはじめます 大西ひろみ
- ・はだかのおうさま いもと ようこ
- ・たなばたバス 藤本ともひこ
- ・恐怖！おばけやしきめいるブック やまおか ゆか
- ・郵便局のひみつ おぎの ひとし
- ・妖怪一家の夏まつり 富安 陽子

★一般向け

- ・おみやげと鉄道 鈴木勇一郎
- ・ぞうきん 河野 進
- ・桜ほうさら 宮部みゆき
- ・野の花ごはん 前田まゆみ
- ・写楽太平記 上・下巻 貴司 山治
- ・夢幻花 東野 圭吾

(※この他にも新着本届いています。)

■ 木頭図書館 電話 68-2226 IP050-8800-6011
FAX0884-68-2566

【休館日】日曜・祝日

【開館時間】9:30～18:00

※1人10冊まで。貸出期間2週間です。

■ 鷺敷図書室 IP050-8808-5555

【開館日】土曜日、日曜日のみ

【開館時間】9:00～12:00、13:00～16:00

※木頭図書館の本も貸出できます。

第40回徳島県少年野球連盟阿南大会 相生クラブ 準優勝!



第40回徳島県少年野球連盟阿南大会が5月5日から11日まで開催され、県内各地から55チームが参加し、白熱した試合が繰り広げられました。

決勝戦は昨年と同じ顔ぶれの見能林スポーツ少年団と対戦。相生クラブが二連覇をかけ奮闘しましたが、惜しくも敗れ準優勝となりました。

雨の中たくさんの応援ありがとうございました。



中野君(左)と森本君(右)

● 試合結果 ●

- 1回戦 相生クラブ 7-1 藍住西ファイターズスポーツ少年団B
- 2回戦 相生クラブ 5-1 助任ビーバーズ
- 3回戦 相生クラブ 9-7 中野島スポーツ少年団
- 準々決勝 相生クラブ 6-4 富岡スワローズ
- 準決勝 相生クラブ 7-0 桑野シルバータイガース
- 決勝 相生クラブ 2-7 見能林スポーツ少年団

● 個人表彰 ●

優秀選手賞：中野 諒 君 敢闘選手賞：森本隼生 君



那賀町総合型
地域スポーツクラブ

那賀よしクラブ

H25年度
会 員
募 集 中 !!

【年度会費】1,200円+保険料(保険料：中学生以下800円、高校生以上1,850円、65歳以上1,000円)
【場所】 鷲敷B&G海洋センター体育館

6月・7月のスポーツ教室

全教室、初回無料体験実施中!

教室名	開催時間	活動費(1回)		持参物
		会員	非会員	
ハワイアンダンス 毎月第3土曜	午後7時30分~8時30分	500円	1,000円	柔らかいシューズ または靴下
キッズダンス教室 毎月第1・3土曜日 ※6月は毎週、7月は13日も実施します	午後6時15分~7時15分	500円	1,000円	体育館シューズ
エアロビクス教室 毎月第2・4土曜日	午後8時~9時	300円	500円	体育館シューズ
ベーシックヨガ 毎週木曜日	午前10時~11時	500円	1,000円	ヨガマット ※レンタル100円
リラクゼーションヨガ 毎週木曜日	午後7時30分~8時30分	500円	1,000円	ヨガマット ※レンタル100円
ポールストレッチ 毎月第1・3火曜日	午前10時~11時	500円	1,000円	ヨガマット・ストレッチポール ※レンタルマット・ポール各100円
ポールストレッチ&ヨガ 毎月第1・3火曜日	午後7時30分~8時30分	500円	1,000円	ヨガマット・ストレッチポール ※レンタルマット・ポール各100円
気軽に運動教室《ナカスポ》 毎週木曜日 毎月第2、4火曜日	午前10時~11時	無料	300円	体育館シューズ

※ニュースポーツを中心に、なんでも行う運動教室です。運動不足の方、気軽にご参加ください。

☆各教室に参加をご希望の方は、2日前までに電話かFAXにてお申し込みください。
☆対象は指定がない限り全年齢対象です。ただし、5歳未満のお子様は保護者同伴でご参加ください。

【申込み・問い合わせ】 那賀よしクラブ事務局 (那賀町鷲敷B & G体育館内)
TEL 0884-62-1300 FAX 0884-62-1573



スポーツ振興くじ助成事業

なかの春、なかなかの春。 ～フォト日記～

美那川キャンプ村まつり (4・28)



爽やかに晴れた4月28日、恒例の美那川キャンプ村まつりが開催され、たくさん家族連れらが訪れました。
お楽しみのアメゴつりや宝さがし、アメゴのつかみどりでは、ひんやりとした川の水にひるむことなく、あちらこちらで歓声があがっていました。



新・四国八十八ヶ所 正御影供・水崎まわり (4・30)



4月30日、正御影供・水崎まわりがあり、たくさんの方がお参りされました。雨の中、地元保育園児らの目を閉じ、小さな手をあわせる姿がとても印象的でした。
また、大佐古休憩所では、福引きや町特産品の販売もあり、和やかな雰囲気になりました。



第4回 八面神社農村舞台公演 (4・28)

4月28日、那賀町西納の八面神社農村舞台において人形浄瑠璃公演(町農村舞台再生協議会主催・紅葉川同志会協力)が開催されました。

晴天の中行われた農村舞台公演には、県内外から約500人が訪れました。

阿南市山口町の人形座・山口座の「神事三番叟」を皮切りに、地元丹生谷清流座による「仮名手本忠臣蔵 山崎街道二つ玉の段」、三好市出身の文楽人形遣い勘緑さん率いる人形座・木偶舎と城北座の「曾根崎心中 道行」、渦の會と木偶舎の「阿波ぞめき 渦の會三味線コンサート」が行われました。

勘緑さんが人形を操って阿波踊りで客席内に繰り出せば、観客も「踊りやなそんそん」と踊り出て、客席からは拍手がおこり、会場は一体となりました。



第10回 拜宮農村舞台公演 (5・19)

5月19日、那賀町拜宮の白人神社境内では拜宮農村舞台において10回目となる記念公演が開催されました。

そぼふる春の雨の中での観劇となりましたが、約300人が訪れ、公演を楽しみました。

青年座や地元丹生谷清流座の他、拜宮谷舞台保存会による「えびす舞」「襖力ラクリ」が披露されました。また地元っ子も登場し、琴古流尺八奏者塩田稔さんの尺八で民謡を唄う場面もあり、客席からは大きな拍手が起っていました。



▶阿波人形浄瑠璃青年座
「日高川入相花王渡し場の段」

▶丹生谷清流座
「寿二人三番叟」

【今後の那賀町内の農村舞台公演(予定)】

- 9月29日 北川農村舞台公演
 - 11月4日 鎌瀬農村舞台公演
 - 11月17日 八面神社コンサート
- どうぞお楽しみに!

6月は
6月23日
開催!

農産物に手作り加工品など
那賀町のものがいっぱいあつまる!

毎月開催! なかなか帯

毎月第4日曜日 道の駅「鷺の里」にて
(太龍寺ロープウェイ)

地域再生塾丹生谷応援団



寄ってきよ〜

もう、ご賢になりましたか?

太龍寺周辺の遍路道を紹介する **お遍路マップ** ができました!

車で通れる道と歩き遍路道との別。また、周辺の飲食店、自転車店、宿泊店などを電話番号も添えて地図(A3サイズ)を作成。きっと、お遍路さんの“困った”を解消してくれます!

鷺敷地区の
道の駅や那賀町得場
(本庁・相生分庁舎)に
そあるよ。



くらしに役立つ情報などを紹介します



高齢・障害・求職者雇用支援機構 職業訓練生の募集をします

再就職をめざす求職者の方を対象に職業訓練を実施しています。入所を希望される方はご相談ください。

【募集訓練課：訓練期間】

住環境計画科：8月1日（木）～1月31日（金）

【対象者】公共職業安定所に求職の申し込みをしている方等。（選考あり）

【受講料】無料（テキスト代等は有料）

【募集期間】6月3日（月）～7月8日（月）

【お問い合わせ先】独立行政法人高齢・障害・求職者雇用支援機構 徳島職業能力開発促進センター

☎088-654-5102（土日祝を除く、平日9時～17時）

知って得しませんか？弁護士による 講演会のご案内

阿南・那賀・美波定住自立圏事業の一環で開催されます。入場は無料です。多数ご参加ください。

【開催日】6月19日（水）

【開催時間】午後2時～午後3時30分

【開催場所】ひまわり会館

2Fふれあいホール

【演題】「消費者生活について」

【講師】法テラス徳島所長

弁護士 木村 清志さん

【お問い合わせ先】阿南市役所市民生活課

☎0884-22-1116

事業主の方へ・・・ 労働保険の年度更新のお知らせ

平成25年度の労働保険の年度更新につきましては、6月3日から7月10日までとなっています。

平成24年度分の確定保険料と、平成25年度分の概算保険料の申告・納付手続きを、「労働保険確定・概算保険料申告書」により7月10日（水）までに行っていたいただきますようお願いいたします。

【お問い合わせ先】徳島労働局 労働保険徴収室

☎088-652-9143

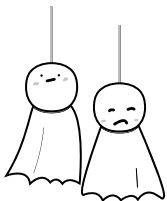

戦没者遺児による慰霊友好 親善事業への参加募集のご案内

この事業は、厚生労働省から補助を受け実施しており、先の大戦で父を亡くした戦没者の遺児を対象として、父の戦没した旧戦域を訪れ、慰霊追悼を行うとともに、同地域の住民と友好親善を行うことを目的としています。

【参加費用】9万円

【申込締切】6月24日まで

【日程等詳細についてのお問い合わせ先】一般財団法人徳島県遺族会

☎088-636-3212



木材市況

第530回市
《相生共販所》
H25.4.24開催

●売上数量
1,120㎡
(304,920才)

樹種	長さ	径 級	平均単価
杉	3m	～11	150円/本
		12～13	5,000円/㎡
		14～16	9,000円/㎡
		18～22	9,500円/㎡
	4m	～8	230円/本
		9～13	6,500円/㎡
桧	3m	14～16	8,000円/㎡
		18～32	14,000円/㎡
		～11	140円/本
	4m	12～13	5,000円/㎡
		14～16	16,000円/㎡
		18～22	15,000円/㎡
4m	～8	210円/本	
	9～13	7,000円/㎡	
	14～16	17,000円/㎡	
		18～22	16,000円/㎡

ほがらかくん SP

86 <電気料金値上げ> by でじまん

電原力会社
に、停社止
から、来月
か、電費を
に、削減し
たい、と申
す。値上げ
が、大変な
です。ん

電原力会社
に、停社止
から、来月
か、電費を
に、削減し
たい、と申
す。値上げ
が、大変な
です。ん

電原力会社
に、停社止
から、来月
か、電費を
に、削減し
たい、と申
す。値上げ
が、大変な
です。ん

予算増やさ
ない、と申
す。削減し
たい、と申
す。ん

予算増やさ
ない、と申
す。削減し
たい、と申
す。ん

予算増やさ
ない、と申
す。削減し
たい、と申
す。ん

明日から、
六月の補
正予算の
査定は、
どうなる
か、と申
す。ん

明日から、
六月の補
正予算の
査定は、
どうなる
か、と申
す。ん

明日から、
六月の補
正予算の
査定は、
どうなる
か、と申
す。ん

そうしたら、
みんなの
生活が、
大変な
です。ん

そうしたら、
みんなの
生活が、
大変な
です。ん

そうしたら、
みんなの
生活が、
大変な
です。ん

木沢・木頭地区のみなさんへ

7月の大型ゴミの受付は **6月末** までです！

木沢・木頭地区の大型ゴミ収集は7月ですが、受付は収集月の前月中までです。
※各地区の収集日はゴミ収集カレンダーでご確認ください。

- 受付期日までに役場窓口でシール券をご購入ください。
- 大型ゴミの品目によってシール券の金額は異なります
(詳しくは窓口または環境課へおたずねください)。
- 1回の回収で1世帯につき5個まで大型ゴミが出せます。
- 直接のお持ち込みについては那賀町清掃センター
(Tel 67-0754 IP050-8800-2037) へご連絡ください。
(問い合わせ先) 環境課 Tel 62-1192

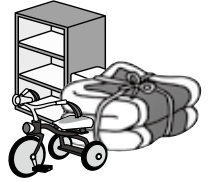

今月の **納期**

町県民税 (第1期分)

納期限は平成25年7月1日(月)です
納期限内の納付をお願いします。

【税務課】Tel 62-1182

税金はみんなの
くらしを支えます。



6月の行政相談開設日

6月の行政相談を次のとおり行います。
相談は無料で、秘密は固く守られますのでお気軽にご相談ください。

開催日時	相談所	相談委員
6月26日(水) 9時30分～12時	鷺敷健康センター	吉原桂子委員
6月26日(水) 9時30分～12時	相生老人福祉センター	田中恒弘委員
6月20日(木) 10時～12時	上那賀支所町民サロン	早山公昭委員
6月13日(木) 9時～12時	木沢総合防災センター	猪岡朱美子委員

7月の人権相談

相談は無料で秘密は固く守られます。
お気軽にご相談ください。

- ◆相談日 7月12日(金) 10:00～12:00
- ◆相談場所 相生老人福祉センター
- ◆出席委員 吉田輝昭委員、亀島敬司委員



ひまわりは人権の花です

川柳

治癒遅れ雑草遠慮なく伸びる
武田 重子

農に馴染んでキレイに伸びる心電図
山本 佐智子

伸びる芽を褒めて導く風となる
大建 桜子

花見酒飲んで歌って愚痴捨てる
西村 マサエ

溜飲を下げてても残る悔い一つ
大西 智恵子

短歌

単調に見えて一針 間違えば
整わぬ模様 一世にも似し
西浦 和代

老醜の身を拭きくるる
看護師なり
職掌なれど 有難きかな
吉川 博文

大正男に ふさわしき文字
書きおりし
七夫の筆あと 懐かしむ時
大西 智恵子

なかめぐり

那賀町のいろいろを巡ります

【今月のスポット】 ふと立ち寄ってお参りしたくなる 八面神社 (相生地区)



《拝殿》

八面神社は、清流紅葉川上流の県道291号線道路沿いにある階段を上った先にあります。

祭神は、高皇産靈神、神皇産靈神、生産靈神、足産靈神、玉留産靈神、大宮能売神、大御膳神、事代主神。神社名の由来は、八神を併せ祭っているからだそうで、中でも、玉留産靈神への信仰あつく、頭の神様として知られています。町内はもとより、県内外から、月400名の参拝があるそうです。

広い境内にある木製ベンチに座り目を閉じると、自然と心が落ち着き、杜の木々の会話がきこえてきそうです。

是非一度、立ち寄ってみてはいかがでしょうか。



一の鳥居から二の鳥居に向かう途中にある巨岩。思わず声をあげそうに。



《神社境内にある農村舞台》

農村舞台といえば、かつては地域の娯楽そのもの。人々が集い、親しまれた場所。今、それは回想ではなく、再び、私たちに魅了する。



《60年ぶりに再建された太夫座》

一時は100戸を超えた氏子数も現在は48戸。高齢化による人口減少の中、地域全体を盛り上げようと、氏子の皆さんが奮起。本瓦と地元産杉による立派な太夫座が完成！



《農村舞台公演当日の様子》

特産品販売コーナーには、かきまぜやはんごろし、アメゴ寿司が並び、笑顔の接待に来場された皆さんの、心もお腹もいっぱい。

発行・編集 那賀町企画情報課

1歳になりました

はぴなか

1歳になるお子様の写真を募集しています。
ご提供いただいた写真は広報、CATVにて掲載、放送いたします。ご質問、写真のご提供は下記までお願いします。
【お問い合わせ先】
那賀町ケーブルテレビ
TEL 64-1123

福永 夏萌ちゃん (相生) 林野 (相生)
湯浅 太晴くん (相生) 薬ノ上 (相生)
岡本 瑞己ちゃん (相生) 蔭谷 (相生)
中村 梨乃ちゃん (相生) 白石 (上那賀)

※注意
広報掲載については、現在那賀町へ届出された方、及び掲載希望申し出によるものを掲載しております。
他市町村へ届出された方で掲載をご希望の方は戸籍係までお申し出くださいようお願いいたします。

戸籍の窓

お誕生おめでとう

場合	小林	松本	澤井	新田
有紀	いずみ	幸恵	瑞恵	七恵
二女	長男	二女	長女	長女
七彩	湊	ひなた	初	美侑
(中 鷲敷山)	(中 鷲敷山)	(延 相生野)	(和 鷲敷食)	(大 久保相生)

お悔やみ申し上げます

小柏 廣義	弓長 清一	小久見ツタコ	湯浅 廣美	梶川 包子	澤村 マチ子	東根 ツル	中川 久子	鶴澤 康男	加見 善昭	湯浅 サダエ	西平 正憲	岩佐 実男	竹岡 松由	前田 マツエ
87歳	95歳	93歳	79歳	84歳	81歳	83歳	85歳	63歳	77歳	91歳	62歳	86歳	75歳	97歳
木頭助 (木頭)	仁字 (鷲敷)	大久保 (相生)	吉野 (相生)	和食 (鷲敷)	大 殿 (上那賀)	雄 (相生)	西 納 (相生)	西 納 (相生)	榎谷 (相生)	請ノ谷 (相生)	木 頭 (木沢)	阿 井 (鷲敷)	馬 路 (相生)	坂 州 (木沢)

お詫びと訂正

先月号の掲載箇所において誤りがありました。関係の皆様には深くお詫び申し上げます。正しくは左記のとおりです。

湯 中 恒輝	西 恒輝	浅 恒輝	中 恒輝	湯 恒輝
木頭原 (木頭)	牛輪 (相生)			

ご結婚おめでとう

本 奥 拓恵	船 越 愛子	田 越 学	柿 仁 典子	大 森 裕一朗
阿南市	香川県	和 食 (鷲敷)	勝浦町	入野 (相生)

〒771-5295 徳島県那賀郡那賀町和食郷字南川104番地1
TEL (0884) 62-1184 FAX (0884) 62-1177

印刷 福山印刷