



春の風景（上段：美馬町吉野川堤防の菜の花、木屋平川井峠のシダレザクラ、
下段：美馬市役所穴吹庁舎前のツツジ、脇町大谷川沿いのチューリップ、）

 広報

みま

2008

5

No.39

URL <http://www.city.mima.lg.jp/>
E-mail info@city.mima.lg.jp

主な目次

四国のまほろば美馬市をめざして …	2～3
プラスワンスクール推進事業 …	4～5
音声告知放送について …	6
地域レポート …	7～9
情報コーナー …	10～25
文芸広場 …	26
戸籍の動き・人口・救急医療当番医 …	27
チャレンジデー・有料広告募集 …	28

四国のまほろば 美馬市をめざして

美馬市の総合計画における実施計画について、紙面の都合上、一例となりますが今月号から3回にわたりシリーズで掲載します。

まず第1回目として「第1章 市民が大切にされるまちをつくる」について紹介します。

第1章 市民が大切にされるまちをつくる



▲人権フェスティバル



▲給食で地産地消に取り組んでいる
木屋平小学校



▲ファミリーサポートセンター



▲子育て支援事業

I 全ての人が尊重される社会をつくる

◎人権教育・啓発の推進

○人権問題啓発事業【人権課☎⑤28010】

市職員人権問題研修会および自治会単位での人権問題地域懇談会を実施します。

○教育集会所事業【生涯学習課☎③2177】

あらゆる差別を解消するため、各種の講座を通じて、人権研修を実施するとともに人権フェスティバルで活動状況を発表します。

II 健やかな暮らしを支える社会をつくる

◎健康づくりの推進

○健康づくり普及啓発事業【健康課☎⑤8160】

「健康みま21」計画推進に対する市民意識の高揚のため、各種団体、事業所、自治会を中心とした説明会を開催します。

○食育推進事業【健康課】

子どもの頃から正しい食習慣を身につけることができるよう保育所、幼稚園、小学校等と連携し食育を推進します。

○メンズ・レディース健診事業【健康課】

19歳から39歳までを対象に生活習慣病の早期発見、早期治療につなげるため希望者に健診を実施します。

III 地域で支えあい、ふれあえる環境をつくる

◎児童福祉の充実

○乳幼児健康支援一時預り事業【児童・障害福祉課☎⑤5606】

病気回復時の児童等が家庭で一時的に保育できない場合に、小児科医院で一時保育を実施します。

○ファミリー・サポート・センター事業【児童・障害福祉課】

育児の援助を受けたい人およびしたい人の仲介を行うことにより、保護者の負担を軽減します。

○子育て支援事業【児童・障害福祉課】

子育て支援拠点施設として月2回程度「子育てフリースペース」を開設し、子育てマイスター認定者およびファミリー・サポート・センター会員が子育ての相談に応じたり、子育てに関する講習を実施することで、子育て中の保護者を支援します。

IV 生きる力を育む教育環境をつくる

◎学校教育の充実

○学校施設耐震補強事業【教育総務課 ☎③ 2540】

昭和 56 年以前に建築された非木造施設について、順次、耐震診断を実施し、必要な耐震補強工事を実施します。

○プラスワンスクール推進事業【教育総務課】

学校のもつ基本的な特徴を生かしつつ、教育活動に創意工夫を加え、地域に根ざした特色ある学校づくりを推進します。

○問題を抱える子ども等の自立支援事業（適応指導教室事業）

【教育総務課】

社会の複雑化等さまざまな原因で、学校生活になじめず、学校に通えない児童生徒の自立と学校復帰を支援します。



▲耐震化された美馬中学校

V 生涯を通じて学びあい教えあえる環境をつくる

◎青少年健全育成活動の推進

○みまっこ健全育成事業【教育総務課】

教育、文化、スポーツ等において他の模範となる活躍した個人や団体の表彰および懸垂幕を掲げての顕彰を行います。

○学校地域支援本部事業【生涯学習課】

地域の教育力活性化を図るため、学校と地域との連携体制を構築し、地域全体で学校教育を支援する体制づくりを推進します。



▲みまっこ健全育成表彰

詳しくは、市のホームページまたは総務課、協町・美馬総合窓口課、木屋平総合支所企画総務課で閲覧ができます。次回6月号は「第2章 安心・安全・快適で便利なまちをつくる」、「第3章 環境と調和するまちをつくる」について掲載予定です。

お問い合わせは総務課 ☎⑤ 1212 へ。なお、各事業内容の詳細については、【各担当課】へ。

『美馬市観光協会』会員募集の案内

美馬市観光協会（佐藤宏史会長）は、「四国のまほろば」として「誰もが訪れてみたいまち・住んでみたいまち美馬市」の実現と観光振興による地域活性化を図るため、共創・協働の心で共に取り組んでいただける会員を募集しています。

入会申込書は商工観光課（市役所六吹庁舎隣六吹農村環境改善センター内）、美馬市観光文化資料館（うだつの町並み内）に備えています。同申込書に加入区分等をご記入のうえ、商工観光課へお申し込みください。

○募集対象と年会費

- 個人会員 一口 2,000円（美馬市民）
- 法人・団体等事業者会員 一口 10,000円（美馬市内の事業者等）
- 特別会員 一口 10,000円（美馬市出身者、賛同頂ける国内外の企業等）

○申込方法 申し込みは随時受け付けています。下記までお気軽にお問い合わせください。

【申込・問い合わせ先】

商工観光課 ☎⑤ 2644 FAX⑤ 1704 〒777-8577 美馬市六吹町六吹字九反地5番地
美馬市観光文化資料館 ☎③ 8599 FAX③ 0961 〒779-3610 美馬市協町大字協町92番地

平成 19 年度プラスワンスクール推進事業④

岩倉小学校

『汚名返上！見直そう！

ぼくのわたしの食生活！』

～生活習慣病予備軍にならないために～



平成19年度プラスワンスクール推進事業に採択された岩倉小学校では、給食食料を自給自足することにより、小学校の段階から、食に対する正しい知識と食生活を身につけさせ、生活習慣病の予防に気を付ける児童を育てることを目的に取り組みました。

地域住民や保護者の皆さんの指導を受けながら、1年生が大豆、2年生が玉ネギ、3年生がナス、4年生がピーマン、5年生が米・ブロッコリー、6年生がジャガイモとそれぞれ各学年で栽培しました。児童が自らの手で苗立てや草抜き、収穫を行うことにより、食べ物のありがたさを感じ取ってくれたことでしょう。

また、児童と一緒に保護者が参加する「健康教室」を開き、生活習慣病の予防とともに地域をあげての健康志向を高めました。

こうした体験や学習を重ね、生徒が作った食料を給食で使用し、また児童が考えた献立を給食にすることで、それまで苦手だった食材を残さず食べることができた生徒が現れ、子どもの偏食傾向を減らす結果につながりました。この他、地域住民団体「横倉生改グループ」の手ほどきを受け、豆腐づくりに挑戦するなど、自分たちが作った食材を活かした料理作りに取り組むことで、地域の皆さんとふれあうことや、「食」に対する関心をさらに深めることができたと思います。

岩倉小学校は、平成20年度も引き続きプラスワンスクール推進事業に採択され、さらなる自給自足の推進や正しい食習慣を身に付ける指導に取り組んでいます。



岩倉小学校全児童に対するアンケート調査結果

野菜を食べることができるようになりましたか

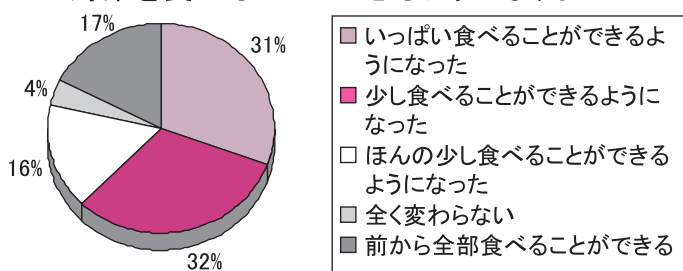

自給自足をしてどうでしたか

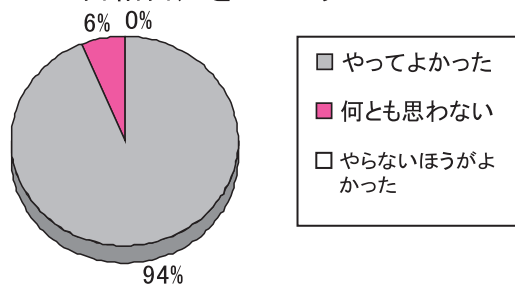

なぜ野菜を食べることができるようになりましたか
(複数回答)

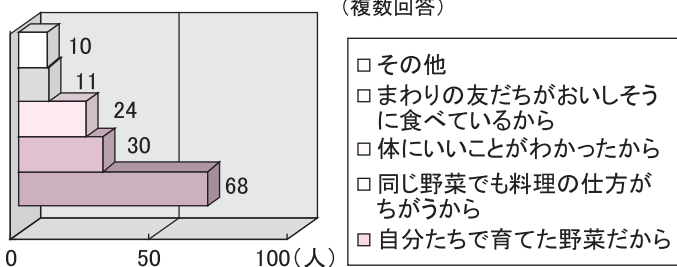

自給自足をやってよかった理由(複数回答)

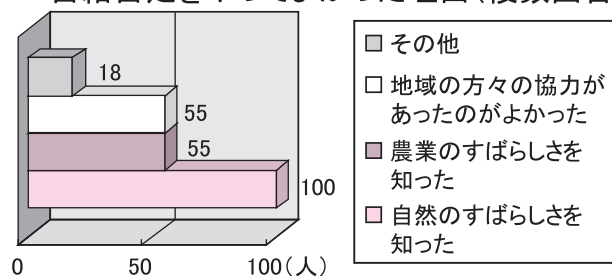

音声告知放送について

よくある質問と回答

Q 音声告知放送が聞こえません

A 試験放送は、穴吹・木屋平地区で午前6時、午後0時15分、午後8時45分の3回にわたって放送しています。

端末機の背面（右図の①の位置）にACアダプタが正しく差し込まれているか、ご確認ください。

続いて④の位置の電源ランプが緑色に点灯していることをご確認ください。

それでも聞こえない場合は、②の位置（UP LINK と表示されています）に、LAN ケーブルが差し込まれ、ランプが点灯または点滅していることをご確認ください。

このランプが点灯していない場合は、家の軒先に設置したONU（光電変換装置）の電源が入っていない場合があります。

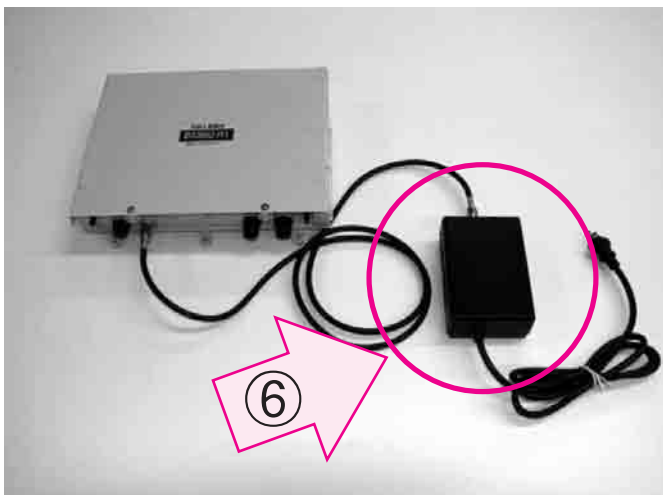
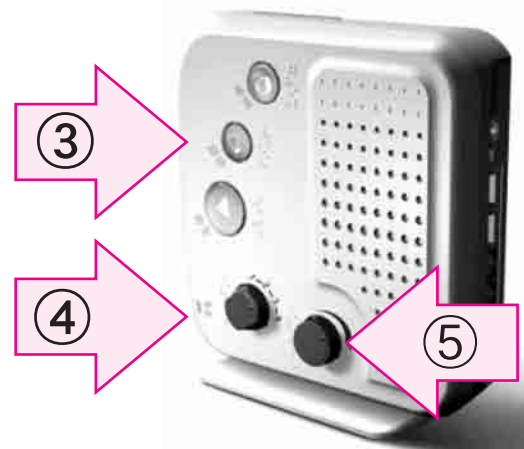
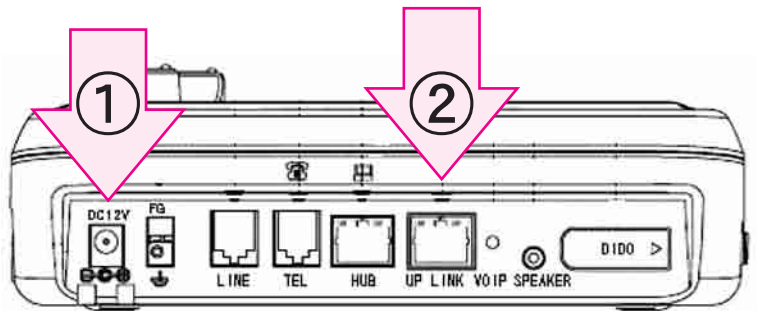

ONU の電源が入っているかについても、ご確認ください(左図⑥)。ONU および端末機の電源が入っており、LAN ケーブルも正しく接続されていれば、各種ランプが点灯し、試験放送が聞こえるようになります。

また、上図⑤のボリュームが最小になっている場合がありますので、右に回してお好みの音量に合わせてください。

それでも試験放送が流れない場合や、ランプが点灯しないときは、情報電算課までご連絡ください。

※ ご注意 ※

③の三つのボタンが点滅をしている間（約10分間）は、絶対に電源を切らないようにしてください。故障の原因になります。

Q 脇町や美馬地区の工事はいつから始まりますか

A 宅内工事（音声告知端末機の設置とLANケーブルの配線）については、設置申込みをされた人に順次、日程調整の連絡をさせていただいてから開始いたします。

なお、光ファイバー網施設整備工事（引き込み線工事やONUの設置など。一部宅内工事も含まれます）は、請負業者を入札により選定し、秋頃から工事にとりかかりますので、ところによっては宅内工事が先になる場合もあります。ご了承ください。

【設置に関する問い合わせ先】 情報電算課 ☎⑤2 8007

～ 脇町高校

男子バレーボール部・女子ソフトテニス部が 全国大会に出場しました ～



第39回春の高校バレー全国大会が3月20～26日に東京都で開かれ、徳島県代表として脇町高校男子バレーボール部が出場しました。

3年ぶり4度目の出場となる同大会では、1回戦で島根県代表の安来高校と対戦。惜しくも敗退しましたが、選手たちは勝ち負けだけでなく何かを心に刻んだことでしょう。

この大会の経験を活かし、次大会では悲願の全国大会での1勝が期待できそうです。

1回戦 脇町 0 - 2 安来 (島根県)

[17 - 25
21 - 25]



第33回全日本高校選抜ソフトテニス大会が3月29、30日に名古屋市で開かれ、脇町高校女子ソフトテニス部が出場しました。

同大会に初出場ながら快進撃を見せ、見事ベスト8入りを果たし「全国でも戦える」と大きな自信を得た選手たちは、現在、全国優勝を合言葉に猛練習に励んでいます。

1回戦 脇町 ③ - 0 光星学院 (青森県)

2回戦 脇町 ② - 0 宮崎商業 (宮崎県)

準々決勝 脇町 0 - ② 淀之水 (大阪府)

～ NPO法人こやだいらが発足 ～

木屋平地域の活性化を図り、高齢者の生活を支援する「NPO法人こやだいら」の開所式が、4月4日に同法人の事務所が設けられた木屋平総合支所前で開かれました。

NPO法人こやだいらは木屋平地区で、交通手段のない高齢者を有償で送迎する過疎地有償運送や、高齢者世帯の田や畑を耕作する農林業支援、道路沿いの雑草伐採などの環境美化活動等について取り組みます。

4月4日現在、有償運送の運転手52人、利用する高齢者260人が、それぞれ会員登録しており、前日の午前中までに予約した利用者が1kmあたり130円で送迎を利用することができます。

阿部義則理事長は「住民の一人ひとりの心を繋ぎ、その力を地域づくりに繋げていくので、ご支援ご協力をいただきたい」と話していました。

送迎の予約や問い合わせは、NPO法人こやだいら ☎ 2305 へ。



▲木屋平総合支所前で行われた開所式

～ 能楽教室が開講しました ～



市は、昨年10月に開かれた国文祭「能楽の祭典」のオープニングを飾った「美馬市能楽教室」を継続し、能楽に親しんでいただくため、4月13日に「能楽教室」を開講しました。

初回の教室では、観世流シテ方の高橋京子師範（鳴門市）による謡や仕舞の指導があり、参加者は真剣な表情で習得に取り組んでいました。

今後の開講は、毎月第2土曜日の午後7時30分から午後9時までで、穴吹公民館（穴吹庁舎2階）で行っています。初めての人も大歓迎ですので、興味のある人は生涯学習課☎63 2177へ。

～ 中尾山高原がオープン ～



木屋平にある中尾山高原びらきが4月4日、中尾山高原グラススキー場で行われました。春のうららかな好天の中、1年間の無事故を祈願する神事やテープカット、グラススキーの滑り初めや記念のもち投げが行われ、住民ら約100人が施設のオープンを祝いました。

中尾山高原にはグラススキー場やコテージ、体育館などがあり、11月30日まで営業します。定休日は毎週水曜日（7月と8月は無休）。各施設の利用に関する問い合わせは、「平成荘」☎63 3422へ。

～ 山々に美しい音色が響く 「ソラ」の地に捧げる音楽祭 ～



オカリナ演奏グループ「アミンダ」（森見美子代表）が4月13日、木屋平地区の国指定重要文化財・三木家住宅前で「第3回ソラの地に捧げるコンサート」（三木信夫氏共催）を開きました。

満開のシダレザクラをバックに、アミンダのメンバーら約200人がオカリナや琴で童謡や歌謡曲など約30曲を演奏。また木屋平中学生による伝統芸能傘踊りや獅子舞の披露などが行われ、集まった家族連れら約300人は、多彩な演目を楽しんでいました。

～ 市内を花でいっぱい 美馬市グラウンドゴルフ協会～



美馬市グラウンド・ゴルフ協会（山本俊夫会長）の穴吹支部会員ら15人が、市役所東側の花壇にツツジの植栽を3月25日に行いました。

同協会は、約10年前から市役所に来庁する皆さんの目を楽しませようと、ボランティアで同花壇にチューリップなどの植栽を行ってきました。今回はいつでも美しい花や緑を見ていただけるようにと、約90本のツツジを植えました。一度足を止めて、美しいツツジをご覧くださいませんか。

～ 木屋平「谷口自治会連合会」発足 ～

谷口地区内自治会相互の連帯と親睦を深め、すべての住民が住みやすい地域づくりを推進するため、地域の特性を生かした共創・協働の活動を行うことを目的とした谷口自治会連合会（5自治会で構成）が4月1日発足しました。

「みんなで楽しむことから始めないと面白くないし、長続きしない。自治会の連携を図ることが第一」をスローガンに、4月10日、谷口公民館で懇親会が開かれ、地域住民や木屋平小中学校の教諭、治山事業所の職員など約60人が参加。今後の活動や昔話に花が咲き、相互の親睦に意義深い会となりました。4月20日には協働の第一歩として、地域内の市道や国道の側溝の清掃を実施し、災害の未然の防止に汗を流しました。



▲地域総出で側溝清掃、連合会発足最初の協働事業

～ グラウンドゴルフで四国内交流 ～



▲和やかな雰囲気の中、腕前が競われました

平成17年11月9日にオープンした穴吹町口山の穴吹グラウンド・ゴルフ場の利用者が、1万人を突破したことを記念して、利用者交流グラウンド・ゴルフ大会が4月17日に開かれました。

四国内から189人が参加した同大会では、6人1組で試合を行い、参加者は日頃からの練習の成果を発揮し、起伏に富んだコースを慎重に攻略。次々にボールをホールポストに入れていました。グラウンド・ゴルフを通して参加者は、楽しみながら交流が図れたのではないのでしょうか。

Aグループ優勝 前川 茂さん（渭北体協G. G部）

Bグループ優勝 大倉久幸さん（志度熟年会G. G部）

健康みま21 パブリックコメントの募集結果について

美馬市健康増進計画「健康みま21」（案）の策定に際し、平成20年2月7日から1か月間、パブリックコメントを実施したところ、皆さまから貴重なご意見等をいただきました。このご意見等を反映および参考にし、計画を策定させていただきました。なお、意見等の内容およびそれに対する市の考え方については、下記の場所および市公式ホームページで閲覧できます。

◆ 閲覧期間および閲覧場所

- 意見提出者 1人
- 意見件数 1件
- 募集時期 2月7日～3月2日
- 閲覧期間 6月12日（木）まで
- 閲覧場所 ・健康課・脇町庁舎総合窓口課・美馬庁舎総合窓口課・木屋平総合支所企画総務課

【問い合わせ先】健康課 ☎ 8160

福祉

児童福祉月間

5月は徳島県児童福祉月間です。子どもたちは未来へ希望を託す地域の大切な宝です。安心して子育てができるまちづくりに向け、地域全体での子育て支援が一層期待されています。

子どもたちの健やかな成長を見守り、みんなが声を掛け合う笑顔あふれる地域づくりに取り組みましょう。

子育て支援の取り組み

◆児童館

美馬第一児童館および美馬第二児童館では、小学生、幼稚園児に健全な遊びを指導するほか、保護者への子育て相談を行っています。

4歳未満の乳幼児とその保護者が集う「子育て広場」もご利用ください。

両児童館の開館時間は、午前9時から午後5時30分まで（土、日、祝日を除く）です。

●問い合わせ先

○美馬第一児童館

美馬市美馬町字養泉11番地

☎⑤3 4 6 4 0

○美馬第二児童館

美馬市美馬町字境目1-1

0番地7 ☎⑤3 6 1 3 8

◆放課後児童クラブ

協町児童クラブ（定員25人）およびなかよし児童クラブ（定員30人）では、保護者が就労等で昼間家庭にいない小学児童（定員に余裕があれば幼稚園児も可）を対象に、放課後における適切な遊びや生活の場を提供し、児童の健全育成を支援しています。

●問い合わせ先

児童・障害福祉課

☎⑤2 5 6 0 6

◆乳幼児健康支援

一時預かり事業 保育所、幼稚園に通所している幼児（小学校低学年の児童を含む）が、病氣回復期にあつて集団保育が困難な期間に、医療施設に一時預けることで、保護者の子育てを支援します。

●問い合わせ先

病児保育所みーま

（としま小児科2階）

美馬市協町字持原177

4番地6

☎⑤3 6 0 1 1

○なかよし児童クラブ

美馬市穴吹町三島字三谷

302番地5（美馬市穴吹

林業総合センター内）

☎090・8979・12

70

●●● 献 血 ●●●

次の日程で移動献血車がきます。献血にご協力ください。

5月16日(金)

▶株式会社ナプラ（協町）

午前10時～午前11時

▶美馬環境整備組合（協町）

正午～午後1時

▶成田病院（協町）

午後2時30分～午後4時

5月21日(水)

▶峯田病院（穴吹町）

午後0時30分～午後1時30分

▶美馬市消防本部（協町）

午後2時～午後4時

“気軽に・無理なく・楽しく・自由に”
『ふれあい子育てサロン』の案内

日 時	場 所
6月5日(木) 午後1時30分～午後3時	穴吹農村環境改善センター
7月3日(木)	
5月17日(土) 午前9時30分～午前11時	美馬高齢者センター (デイサービスセンター池月苑隣)
6月21日(土)	
5月21日(水) 午前10時～午前11時30分	協町福祉センター
6月18日(水)	
未定(社協までお問い合わせください。)	つるぎの里

参加対象者は、0歳から就学前の子どもとその保護者。妊娠中の人も参加できます。参加費は、子ども一人につき1回100円（おやつ、材料代等）です。気軽に参加してください。

【申込・問い合わせ先】 美馬市社会福祉協議会 ☎⑤3 7 4 3 2

◆地域子育て

支援センター事業

保育所に入所していない幼児を対象に、園庭開放や育児相談・交流を市内の2保育所で行っています。

開催日時はどちらも毎月第2、4木曜日の午前9時

30分から午前11時まで。

●問い合わせ先

○脇町保育所

『ひよこルーム』

美馬市脇町大字猪尻字西ノ久保30番地

☎⑤21492

○美馬第二保育所

『なかよし広場』

美馬市美馬町字谷尻57番地2

☎⑥34793

◆一時保育事業

保護者の就労形態や疾病、育児疲れなどで家庭での保育が困難な幼児(保育所に入所していない満1歳から幼稚園入園まで)の一時保育を美馬第一保育所と、穴吹保育所で行っています。

●問い合わせ先

美馬ファミリー・サポート・センター事務局

☎⑤32528

保育時間は、平日の午前

8時30分から午後4時30分まで。

●問い合わせ先

美馬第一保育所

☎⑥32223

穴吹保育所

☎⑤37963

◆美馬ファミリー・サポート・センター

市内在住または市内の事業所に勤務する人を対象に、就労や家事の都合で子どもの送迎や一時預かりなどの育児援助を希望する人(依頼会員)と、育児を支援する人(提供会員)が登録し、依頼会員の要望に応じて提供会員を紹介します。

利用料は、平日の午前7時から午後9時までが1時間700円。それ以外は1時間800円で、依頼会員が提供会員に直接支払います。

身体障害者巡回相談

身体障害者の巡回相談が次の日程で行われます。

身体障害者巡回相談日程

相談月日	相談時間	場 所	相談科目
5月21日(水)	午後2時~3時	つるぎ町立半田病院	整形外科
6月5日(木)	午前10時~11時	市保健センター	耳鼻科
9月11日(木)	午前10時~11時	市保健センター	整形外科

完全予約制ですので、補装具交付判定などの相談を希望される人は、相談日の一週間前までに児童・障害福祉課(☎⑤25606)へお申し込みください。

「子育てフリースペース」事業開始

みんなで子育てを一緒に楽しもう

友達づくり、ストレス解消、育児相談

●内 容

- ・就学前児童とその保護者の交流
子ども連れで気軽に立ち寄りお互いに交流できる場を提供します。
- ・子育てに関する相談・援助
子育てマイスター認定者や美馬ファミリー・サポート・センター会員等が、家庭的な雰囲気の中で相談に応じます。
- ・子育てに関する講習の実施
子育てに関する講習を実施します。

●開催日時

平成20年5月14日(水)開始
毎月第2、第4水曜日 午前9時30分~午前11時30分(祝日はお休み)

●開催場所

美馬市観光文化資料館 研修室 ☎⑤38599 (脇町大字脇町92番地)

※このほか、美馬ファミリー・サポート・センター事業として「子どもの一時預かり」(有料)を行います。買い物等に安心して出かけませんか。

※子どもに必要なものは、各自で持参してください(飲みもの、オムツ等)。

【問い合わせ先】児童・障害福祉課☎⑤25606

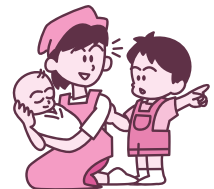

税金

軽自動車税および

固定資産税第1期の

納期限

軽自動車税および固定資産税第1期の納期限は6月2日(月)です。納付書を確認のうえ、早めにお近くの金融機関、または市役所各庁舎の会計課で納めてください。

なお、口座振替を利用していている人は、6月2日に指定金融口座から引き落としとなりますので、預貯金残高の確認をお願いします。

市税等のお支払いは
簡単・便利な口座振替で

指定した預金口座から市税を自動的に振り替える口座振替制度は、納め忘れがなく、納付のために金融機関へ出向く必要がないので、安全便利です。市内の金融機関で受付をしていますので、預貯金通帳と通帳印をご持参ください。

● 取扱金融機関

- ・ 阿波銀行
- ・ 美馬農業協同組合
- ・ 徳島銀行
- ・ 四国銀行
- ・ ゆうちよ銀行

● 軽自動車税の減免申請

心身等に障害のある人などが所有する軽自動車等については、申請により1台に限り軽自動車税が免除されます(ただし一定の条件を満たす場合に限りです)。減免申請は年度ごとに手続きが必要となるため、納税通知書が届きましたら、次の書類を添えて、申請期限内に手続きをしてください。なお、5月に軽自動車税納税通知書を発送します。5月初旬に届かない場合は、お手数ですが税務課までお問い合わせください。

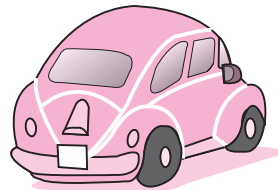

● 申請時に必要なもの

- ・ 障害者手帳
- ・ 運転免許証
- ・ 自動車検査証
- ・ 納税通知書
- ・ 印鑑

● 申請場所

- ・ 税務課(六吹庁舎)
- ・ 脇町庁舎総合窓口課
- ・ 美馬庁舎総合窓口課
- ・ 木屋平総合支所企画総務課

● 申請期限

平成20年5月26日(月)

● 問い合わせ先

税務課 ☎ 5602
☎ 5603

● 自動車税は納期内に

今年度の自動車税の納期限は6月2日(月)です。納期内に納めてください。領収書に添付されている納税証明書は、車検の際に必要となりますので、大切に保管してください。

● 問い合わせ先

徳島県西部総合県民局

企画振興部県税担当

☎ 632041

中尾山高原ラリー 2008 を開催します

(オートクラブアティーテュード：主催、美馬市・つるぎ町・朝日新聞徳島総局：後援)

新緑かおる木屋平中尾山とつるぎ町一字実平を舞台にラリーカーレース「中尾山高原ラリー 2008」が開かれます。日本自動車連盟(JAF)公認の迫力あるカーレースをぜひ、見に来ませんか。

● と き 平成20年5月24日(土)

午前9時31分 1台目スタート

※観戦希望者は当日、午前8時30分までに中尾山高原体育館前に来ていただければ、観戦場所へ担当者がご案内します。

● 内 容 ダートと舗装のミックスによる全長約100kmによる競争

※当日は、一部道路(美馬市：市道開拓線、つるぎ町：林道赤帽子線)が一部通行止めとなります。

ご迷惑をおかけしますが、ご理解の程よろしくをお願いします。

※写真、ビデオ撮影をご協力いただける人を募集しています。ご協力いただける人は、下記までお名前と連絡先について、ご連絡いただけるようお願いします。

【問い合わせ先】阿波モータリストクラブ 神野氏 ☎ 090-8976-5627



お知らせ

口山診療所・

古宮巡回診療所の
診療日の変更

口山診療所・古宮巡回診療所では、今まで毎週月曜日と金曜日の週2回診療を実施していましたが、平成20年4月より、毎週火曜日と金曜日の週2回診療に変更となりました。

なお、診療時間については変更はありません。

●口山診療所 ☎0210

〈診療日〉

火曜日 14時～16時30分

金曜日 9時～正午

●古宮巡回診療所

☎0307

〈診療日〉

火曜日 8時30分～正午

金曜日 14時～16時30分

交通

交通死亡事故を

無くしましょう

徳島県下では4月に多数

の死亡事故が発生し、交通事故多発警報が発令されました。

6月から後部座席もシートベルト着用が義務化されます。暑い季節に向かいますが、シートベルトやヘルメットを適正に着用しなければ、尊い生命は守れません。歩行者は、運転者の視界に入りやすい白色の服装や反射板を身につけ、横断には特に注意しましょう。交通ルールを守って大切な家族や友人をお互いに守りましょう。

相談

「人権擁護委員の日」

特設相談所および
特設人権相談所開設

6月1日は「人権擁護委員の日」として特設相談所が、6月2日に特設人権相談所が開設されます。人権問題でお悩みの人は、この機会に相談にお越しください。相談は無料で秘密は固く守

られます。

また毎月開かれている特設人権相談所も6月11日に開設されますので、併せてご利用ください。

●とき

6月2日(月)

6月11日(水)

午前9時～正午

●ところ

・脇町福祉センター

・美馬福祉センター

・穴吹農村環境改善センター

・木屋平総合支所

●問い合わせ先

人権課 ☎8010

** おはなし会 **

●日時

5月10・24日(土)
午後2時～午後2時30分

●場所

脇町図書館こども室
楽しいお話や、紙しばいをします。
(ボランティアグループたんぼぼ)



わんぱく相撲大会 開催

第12回徳島県小学生相撲五月大会

(美馬青年会議所主催、美馬市教育委員会後援)

市内外から集まったちびっ子力士による相撲大会が開かれます。

両国国技館で行われる全国大会予選を兼ねた今大会の熱戦をぜひ見に来ませんか。

○とき 平成20年6月8日(日)

午前10時～午後2時

○ところ うだつアリーナ

○ゲスト 元幕内力士 時津洋

【問い合わせ先】

徳島県相撲連盟事務局 ☎080-3165-1878
(社)美馬青年会議所 ☎03-8979



剣道を始めませんか

脇町剣道教室では、小学生男女の練習生を募集しています。剣道を学ぶことにより、自然に正しい礼儀作法を知り、心と体を鍛えます。



○ところ 脇町小学校体育館

○とき 毎週火・金曜日 午後7時～9時

○会費 月謝等は不要ですが、大会参加費などに利用するため、保護者会会費を毎月2,000円をいただきます。

○指導する先生

脇町少年剣道教室室長

細川昭典先生(教士7段)

※入門される人には、竹刀を1本プレゼント

【問い合わせ先】

保護者会代表 都築氏宅 ☎0238

相談

あなたの声を

お聞かせください
春の行政相談強調週間

5月19日から25日までの一週間は、春の行政相談強調週間です。

相談所で道路、年金、福祉介護等に加えて行政サービスの改善等、国や県、市町村などの行政に関する苦情や要望、意見などを聞いて、それらの解決を図り、行政運営の改善に反映されるのが総務省の行政相談制度です。この週間行事の一環として、行政相談員が徳島行政評価事務所の支援のもと、次のとおり行政相談所を開設します。相談は無料で、秘密は固く守られますのでお気軽にご相談ください。

●問い合わせ先
秘書広報課

☎②8006

平成20年度春の行政相談強調週間日程

相談月日	相談時間	場所	行政相談委員
5月14日(水)	午前9時～正午	つるぎの里	中西 勉氏
5月21日(水)	午前9時～正午	脇町福祉センター	伊良原和夫氏
5月23日(金)	午前9時～正午	美馬高齢者センター	武田 嘉彦氏
5月27日(火)	午前9時～正午	穴吹農村環境改善センター	蔭山 文代氏

お知らせ

仕出原ブルーベリー園
を開園します

今年も、仕出原ブルーベリー園を開園します。

●とき

6月8日(日) 開園予定

8月中旬まで(要予約)

●ところ

穴吹町穴吹仕出原

(リバーサイドでの家から徒歩数分)

●問い合わせ先

大西氏 ☎③6494



おわびと訂正

広報みま4月号の平成20年度一般会計主な事業の記事で、金額が間違っていました。正しくは少子化対策事業73万3千円、美馬市適応指導教室事業200万円、小型救急車整備事業440万円、水辺の楽校整備事業が2,000万円でした。

また退職・退任の記事において、藤原茂輝さんと阿部又生さんの漢字が間違っていました。おわびして訂正します。

＋ まむしの血清の配置先(10月31日まで保管) ＋

暑い時期をむかえると、まむし等の毒ヘビにかまれる可能性が高くなってきます。毒ヘビにかまれた時は、あわてずに

- ①まず安静にしてください。体を動かすと毒のまわりが早くなります。
- ②傷口より心臓に近い部分をヒモか布で軽くしばります。
- ③毒を吸い出す処置が効果的ですが、口腔内に傷等がある人は止めてください。
- ④安静な状態を保ち、医療機関へ向かってください。



また、下記の場所にまむし血清(乾燥まむしウマ抗毒素)を配置しています。万一の時には、素早く対応しましょう。

名称	所在地	電話番号
西部総合県民局美馬保健所	美馬市穴吹町穴吹字明連23番地	②1017
こうざい薬局	美馬市脇町字拝原1413番地7	②1593
ホウエツ病院	美馬市脇町大字猪尻字八幡神社下南130番地3	②1095
美馬市国民健康保険木屋平診療所	美馬市木屋平字川井295番地	⑥82541
つるぎ町立半田病院	美馬郡つるぎ町半田字中藪234番地1	⑥43145
つるぎ町国民健康保険八千代診療所	美馬郡つるぎ町半田字日開野198番地1	⑥50211
田村医院	美馬郡つるぎ町一字赤松1322番地9	⑥72016

木屋平地域一斉清掃

～きれいな川・道路はみんなの宝物～

美馬市では、周辺地域美化推進活動として、下記の日程で一斉清掃を実施します。

皆さまのご協力をお願いします。

- **と き** 5月25日(日) 午前8時集合(雨天決行)
- **集合場所**
 - ・ 檜原市道入口
 - ・ 桑柄橋
 - ・ 三ツ木集会所前
 - ・ 木屋平総合支所前
 - ・ 森遠消防団詰所前
 - ・ 川上妙見神社前



◎空き缶、空き瓶、ペットボトル、燃えるゴミ、燃えないゴミを収集してください。

(その他のゴミについては収集することができません)

◎集合場所に近いところに集合してください。各地に責任者がいますので、清掃場所や拾ったゴミを置く場所などは、その指示にしたがってください。

◎可燃物、不燃物、カン、ビンを必ず分別してください(ゴミ袋は用意します)。

【問い合わせ先】木屋平総合支所福祉環境課 ☎ 2113

美馬市商工会が発足

美馬市内の4商工会が合併し、新たに設立された美馬市商工会の開所式が4月2日、美馬市商工会本所で開かれました。

開所式では、小田一夫会長が「会員から合併してよかったといえるような商工会とするため、皆様のご協力をいただきたい」とあいさつ。飯泉知事が「県下最大の968会員を持つ美馬市商工会が、徳島県や全国のモデルとなるような発展をしてほしい」、牧田市長が「美馬市が元気になるためには、商工会の力が必要。地域経済の活性化の核として、ぜひ頑張ってもらいたい」と祝辞を述べました。

美馬市商工会は旧脇町商工会事務所が本所となり、旧美馬・穴吹・木屋平商工会事務所は支所として運営されます。

- 【問い合わせ先】
- 美馬市商工会本所 ☎ 7393
美馬市脇町大字脇町 1265 番地 1
 - 美馬市商工会穴吹支所 ☎ 3393
美馬市穴吹町穴吹字岡の下 2 番地 10
 - 美馬市商工会美馬支所 ☎ 2161
美馬市美馬町字天神 120 番地 1
 - 美馬市商工会木屋平支所 ☎ 2451
美馬市木屋平字川井 161 番地



▲新商工会で抱負を述べる小田会長



▲開所式でのテープカット

平成 20 年 4 月から特定健診が始まりました！！

～特定健診・保健指導のお知らせ～

❖ 特定健診の対象者は次の人になります。

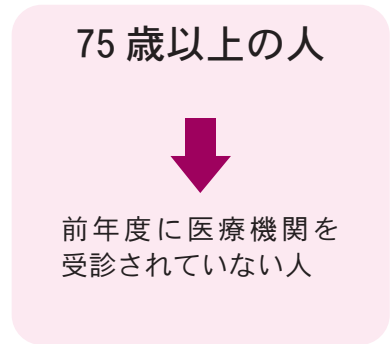
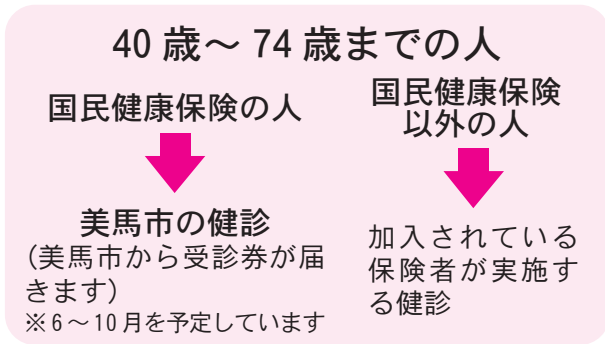

❖ 健診の内容はどのようなもの？

～メタボリックシンドロームに着目した健診内容です～

メタボリックシンドロームとは内臓のまわりに脂肪がたまる「内臓脂肪型肥満」に加え、高血糖・高血圧・脂質異常という危険因子が2つ以上ある状態をいいます。その状態になると動脈硬化が進み、心臓病や脳卒中や糖尿病の合併症等の発症につながりやすくなります。

また、健診結果に応じて保健指導をさせていただきます。

～特定健診の検査項目～

- ・身体計測（身長、体重、腹囲）
- ・診察・血圧
- ・血液検査（脂質、肝機能、血糖）
- ・尿検査



★なぜ健診を受けなければならないのでしょうか？★

59 歳 A さん、心筋梗塞で倒れてしまいました！

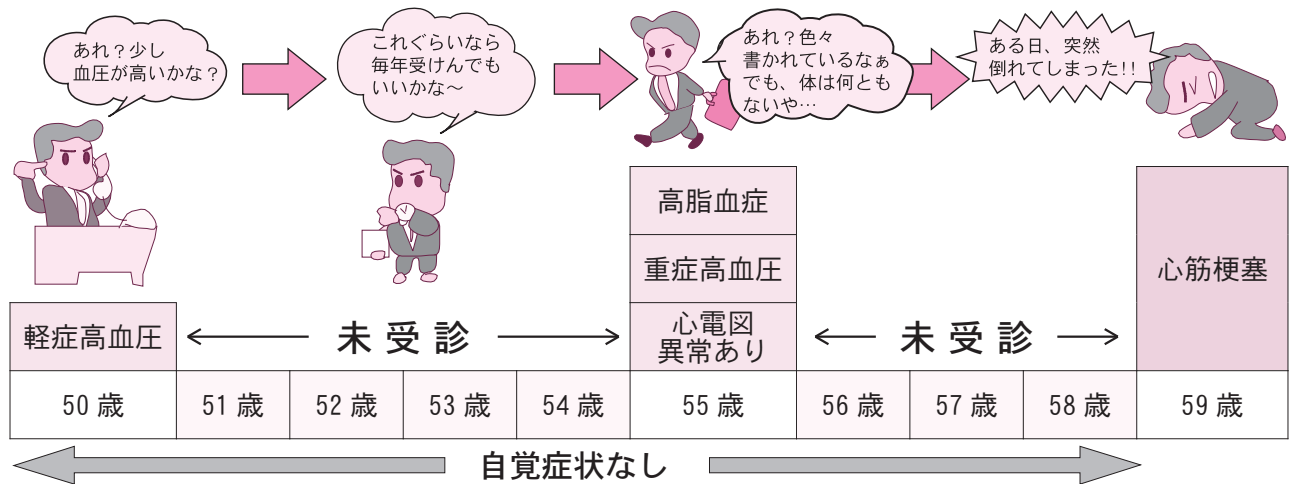

自覚症状がでる前からからだの中ではすでにさまざまなことが起こっています。だからこそ、健診を受けて自分のからだの状態を知って生活を考えることが大切なのです。ぜひ、毎年、健診を受けましょう！！

【問い合わせ先】 保険年金課 ☎ 5601

メンズ・レディース健診のお知らせ

- **対象者** 美馬市に住民票をおく 19～39 歳の人で、職場などで健診を受ける機会のない人
(平成 21 年 3 月 31 日現在の年齢)
- **内容** 血圧・検尿・計測・診察・血液検査 (脂質・貧血・肝機能・腎機能・血糖・尿酸)
- **負担金** 1,000 円
※託児所を用意していますので、希望する人は事前にお申し込みください。
※40 歳以上の人は、9～10 月に特定健診・がん検診を予定しています。

● **健診日程および実施場所**

検診日	受付時間	場 所
平成 20 年 5 月 23 日 (金)	午前 9 時～11 時	美馬市保健センター (穴吹庁舎西隣)
6 月 23 日 (月)		
7 月 14 日 (月)		
平成 21 年 1 月 29 日 (木)		

19～39 歳の人でも年に 1 回は
健診を受けましょう！

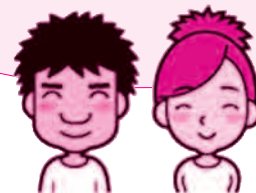

- **申込・問い合わせ先** 健康課 ☎ 8160 木屋平総合支所福祉環境課 ☎ 2113

児童手当現況届を提出してください

児童手当を受給されている人は、毎年 6 月に「現況届」を提出しなければなりません。

この届は、毎年 6 月 1 日における状況を記載し、児童手当を引き続き受ける要件があるかどうかを確認するためのものです。

現況届の提出がないと、6 月分以降の手当が受けられなくなりますので、ご注意ください。受給者には通知をしますので、市役所各庁舎で手続きをしてください。

現況届の受付日時と場所

日 時	場 所	対象地域
6 月 11 日 (水)、6 月 12 日 (木)、6 月 13 日 (金) 午前 9 時～午後 5 時	美馬庁舎総合窓口課前	美馬町
6 月 16 日 (月)、6 月 17 日 (火) 午前 9 時～午後 5 時	美馬市保健センター 1 階 健康指導室(穴吹庁舎西隣)	穴吹町
6 月 19 日 (木)、6 月 20 日 (金)、6 月 23 日 (月)、 6 月 24 日 (火) 午前 9 時～午後 5 時	児 童 ・ 障 害 福 祉 課 (協 町 庁 舎)	協 町
6 月 19 日 (木)、6 月 20 日 (金) 午前 9 時～午後 5 時	木屋平総合支所福祉環境課	木屋平

○ **現況届に必要な添付書類等**

- ・健康保険被保険者証の写し等 [受給者が被用者 (サラリーマン等) である場合に提出]
- ・所得証明書 (平成 20 年 1 月 1 日に美馬市に住所がなかった場合に提出)

※その他必要に応じて、提出する書類があります。

※公務員の方は勤務先に問い合わせてください。

【問い合わせ先】児童・障害福祉課 ☎ 5606

水中ウォーキング・受講生募集

市では、国民健康保険特別総合保健事業の活動として、生活習慣病予防、特に糖尿病予防を目的に、水中ウォーキング・受講生を募集します。糖尿病の知識を知ってもらうだけではなく、実践をしていただくための教室です。ぜひこの機会に水中ウォーキングを体験してみませんか？

〈水中ウォーキング・受講生第2期生募集要項〉

- **と ころ** 疾病予防施設「アクア」美馬町字南荒川 71
- **実施期間** 平成 20 年 8 月 4 日～ 11 月 26 日（4 か月で 16 回実施）
※月曜日または火曜日のどちらかの参加となります。
- **時 間** 月曜日：午後 1 時 30 分～午後 3 時まで（送迎バスあり）
火曜日：午後 1 時 30 分～午後 3 時まで（送迎なし）
- **定 員** 20 人（糖尿病予備軍・糖尿病・肥満が気になる人）
※ただし、健康のために運動することを実践・継続できる人で新規者の方に限らせていただきます。
- **内 容** ①水中ウォーキング 週 1 回
②体脂肪測定・血圧測定 毎回
③血液検査等（自己負担）開講日・終了日
④専門家による講習（健康体操・栄養指導）
⑤毎月 1 回アクアにて個別または集団指導開催
- **持 参 物** 水着・バスタオル
- **締 切 日** 6 月 30 日（月）定員になり次第、受付を終了します。
- **個人負担金** 17,200 円 {施設利用料金 内訳：1,075 円 × 16 回 = 17,200 円（前払い、払戻しなし）}
※ 1 回利用料金 1,575 円（ただし自己負担 1,075 円・市負担 500 円）
※市負担金については、新規受講者に限らせていただきます（年間 1 講座）。
※検査料金は別途自己負担になります。



【申込・問い合わせ先】保険年金課保健事業担当 ☎ ⑤2 5601

美馬市観光パンフレットを作成しました

市は、「あおいる紀行～まほろばの風にさそわれて～」と題し、美馬市総合観光パンフレットを作成しました。うだつの町並み・剣山・穴吹川・寺町など美馬市の魅力あふれる観光スポットや特産品を紹介しています。A4版フルカラーで24ページで構成し、発行部数は10万部。県内外の道の駅やSA、観光関係施設等への配布を行っています。

市民の皆さんやグループ、市内外の店舗・事業所等で、配布にご協力いただける機会がありましたら、商工観光課までお気軽にご連絡ください。



【問い合わせ先】商工観光課 ☎ ⑤2 2644 FAX ⑤2 1704

国民年金の手続き(種別変更)はお済みでしょうか？

就職や退職、結婚などで加入者の種別が変わったときは、14日以内に手続きをすることが必要です。届け出をしなかったために、将来の年金額等に影響が出る場合がありますので、必要な手続きは早急に済ませましょう。



■ 国民年金の加入者は3つの種別で分けられます。

- 第1号被保険者…自営業、学生など(第2号、第3号被保険者以外の人)
- 第2号被保険者…会社員などの厚生年金保険・共済組合等の加入者
- 第3号被保険者…会社員など(第2号被保険者)に扶養されている配偶者

■ 種別が変わるときには届出が必要です。

現在の種別	種別が変わる事由	変更後の種別	必要な届出	届け出先
第1号	就職して厚生年金か共済組合に加入した	第2号	資格喪失届	事業所
	会社員と結婚して、被扶養配偶者になった	第3号	種別変更届	事業所
	夫が就職して、被扶養配偶者になった	第3号	種別変更届	事業所
第2号	転職して自営業になった (被扶養配偶者も第1号被保険者になります)	第1号	資格取得届 (種別変更届)	市役所
	会社を退職して自営業者の妻になった	第1号	資格取得届	市役所
	会社を退職して会社員の被扶養配偶者になった	第3号	資格取得届	事業所
第3号	夫が会社を退職した	第1号	種別変更届	市役所
	会社員の夫と離婚した	第1号	種別変更届	市役所
	収入が増え、被扶養配偶者でなくなった	第1号	種別変更届	市役所
	夫が亡くなった	第1号	種別変更届	市役所
	会社に就職して、被扶養配偶者でなくなった	第2号	資格喪失届	事業所
	夫が転職し、厚生年金から共済組合または共済組合から厚生年金に変わった	第3号	種別確認届	事業所
未加入	会社などに勤めていない人	第1号	資格取得届	市役所
	20歳未満で就職し、厚生年金か共済組合に加入した	第2号	届出不要	—

※妻が会社員などで、夫がその被扶養配偶者のときは、「妻」と「夫」を読み替えてください。
 【問い合わせ先】阿波半田社会保険事務所 ☎ 64 3127 保険年金課 ☎ 52 5601

美馬市観光協会

ホームページを立ち上げました

市観光協会では、このたびホームページを立ち上げました。

美馬市の観光情報や特産品紹介、協会会員の店舗・事業所などを紹介しています。四国のまほろば美馬市の魅力を発信していきますので、情報提供やご意見ご提言をいただけますようお願いいたします。

また、バナー広告主も募集しています。美馬市ホームページなどもリンクしていますので、ぜひご覧ください。

美馬市観光協会 URL <http://www.mima-kankou.jp/>

E-MAIL info@mima-kankou.jp

【問い合わせ先】商工観光課 ☎ 52 2644 FAX 52 1704

美馬市観光文化資料館 ☎ 53 8599 FAX 53 0961



犬の登録と狂犬病予防注射のお知らせ

平成20年度の犬の登録と狂犬病予防注射を各表の日程で行いますので、最寄りの場所で受けてください。

- 登録手数料 3,000円（平成7年4月1日以降に登録を受けた犬は不用です）
- 注射手数料 3,000円

当日は下記のことにご注意してください。

- ▶「愛犬の登録と狂犬病予防注射についてのお知らせ」のハガキを持参する（ハガキがないと予防注射を受けられない場合があります）。
- ▶飼い犬の体調が悪かったり、妊娠している場合には事前に申し出る。
- ▶首輪がぬけないように確認しておく。
- ▶噛みつく恐れのある犬には、口輪を着けておく。

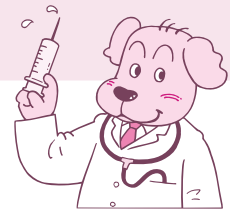

※登録した犬が死亡したとき、所在地が変わったとき、飼い主が変わったときは、環境衛生課へ連絡してください。

【問い合わせ先】環境衛生課 ☎ ⑤28020

犬の登録と狂犬病予防注射日程表

木屋平地区 5月27日（火）

場 所	時 間
椋原市道入口	8:45 ~ 8:50
椋原集会所上	8:55 ~ 9:05
横石堂三叉路	9:15 ~ 9:20
三ツ木集会所	9:30 ~ 9:35
二戸線入口	9:40 ~ 9:45
桑柄橋	9:50 ~ 9:55
今丸橋	10:00 ~ 10:05
今丸集会所	10:10 ~ 10:15
南張市道入口	10:25 ~ 10:30
大北集会所	10:45 ~ 10:55

場 所	時 間
川上集会所	11:15 ~ 11:20
太合集会所	11:30 ~ 11:40
滝の宮神社下	11:45 ~ 11:50
弓道ウッドピア入口	11:55 ~ 12:00
谷口公民館	13:10 ~ 13:20
森遠神社下	13:30 ~ 13:40
弓道市道入口	13:50 ~ 13:55
八幡バス乗り場	14:00 ~ 14:05
堂久保集会所	14:10 ~ 14:15
木屋平総合支所前	14:20 ~ 14:45

美馬地区 5月29日（木）

班	場 所	時 間
1	西村・島田商店前	9:30 ~ 9:50
	竹ノ内・加藤商店横	10:00 ~ 10:20
	八幡神社	10:25 ~ 10:40
	城集会所	10:50 ~ 11:00
	中西会館	11:10 ~ 11:20
	宗ノ分・重清石油店	11:30 ~ 11:50
	東原・西村自動車	13:10 ~ 13:20
	沼田・農協倉庫	13:25 ~ 13:35
	西荒川・西岡常芳様宅前	13:40 ~ 13:50
	東荒川集会所	14:00 ~ 14:10
	突出・森脇商店前	14:20 ~ 14:30
	市役所美馬庁舎	14:40 ~ 14:50

班	場 所	時 間
2	妙見神社	9:20 ~ 9:40
	中山路東・八幡神社	9:50 ~ 10:05
	駅西・土井米穀店前	10:15 ~ 10:25
	蛭子・吉野嘉美男様宅東	10:30 ~ 10:40
	土ヶ久保老人ホーム	11:50 ~ 11:00
	鍵掛・佐藤商店裏	11:05 ~ 11:20
	井川集会所	11:30 ~ 11:50
	玉振神社	13:10 ~ 13:20
	芝坂中・野崎和夫様宅前	13:30 ~ 13:40
	蕨草・岡岡耕治様宅横	13:50 ~ 14:00
	美馬農協北部出張所	14:10 ~ 14:20
	芝坂東集会所	14:30 ~ 14:40

犬の登録と狂犬病予防注射日程表

脇町地区 6月3日(火)

班	場 所	時 間
1	曾江谷橋西詰	9:30 ~ 9:45
	脇町インターチェンジ横駐車場	9:55 ~ 10:10
	新田・ライスセンター	10:20 ~ 10:35
	赤谷・ぶどう選果場	10:45 ~ 11:00
	曾江生活改善センター	11:10 ~ 11:25
	大木原集会所	11:35 ~ 11:50
	庄・松下寿駐車場	13:00 ~ 13:15
	土井集会所	13:25 ~ 13:40
	古作・小原様宅前	13:50 ~ 14:05
	西上野八幡神社	14:15 ~ 14:30
	脇町保育所駐車場	14:40 ~ 14:50

班	場 所	時 間
2	脇町劇場駐車場	9:30 ~ 9:45
	落久保・白川写真場前	9:55 ~ 10:10
	岩倉教育集会所	10:25 ~ 10:40
	野村西・日通ペリカン便前	10:50 ~ 11:05
	小星・福永建設前	11:15 ~ 11:30
	馬木集会所	11:40 ~ 11:55
	豊田飼料前	13:00 ~ 13:15
	新町・若宮神社	13:25 ~ 13:40
	秋葉神社入口	13:50 ~ 14:05
	脇町体育館	14:15 ~ 14:30
	市役所脇町庁舎北側駐車場	14:35 ~ 14:55

穴吹地区 6月5日(木)

班	場 所	時 間
1	小島駅前	9:20 ~ 9:35
	吉野川環境整備組合集会所施設	9:40 ~ 10:00
	三島教育集会所	10:05 ~ 10:20
	J A美馬三島支所前	10:25 ~ 10:40
	三島会館	10:45 ~ 11:00
	舞中島・須藤茂文様宅横	11:15 ~ 11:30
	岩手・すえひろ食堂横	11:35 ~ 11:50
	市場・土肥敏男様宅横	13:10 ~ 13:20
	中央・遠所理生様宅横	13:25 ~ 13:45
	八幡神社前(穴吹)	13:55 ~ 14:10
	市ノ下・土肥忠行様宅下	14:15 ~ 14:30
	成戸・西成戸団地公園	14:35 ~ 14:50
	市役所穴吹庁舎正面駐車場	15:00 ~ 15:20

班	場 所	時 間
2	白人神社	9:30 ~ 9:40
	調子野・お堂	9:50 ~ 10:00
	中野宮・下浦商店横	10:15 ~ 10:30
	初草小学校駐車場横	10:40 ~ 11:00
	穴吹測候所跡地	11:10 ~ 11:30
	土井・船場商店横(高架橋下)	11:35 ~ 11:50
	淵名・斉藤鉄義様宅横	13:20 ~ 13:30
	仏成寺	13:40 ~ 13:50
	給食センター前	14:00 ~ 14:10
	JA美馬穴吹支所向かい駐車場	14:20 ~ 14:35
	元宇山歯科駐車場横	14:40 ~ 14:50
	尾山・十二所神社	15:00 ~ 15:10

『統計調査員募集のお知らせ』

指定された区域の世帯を訪問し、住宅や土地に関する調査を行う「平成20年住宅・土地統計調査」に従事していただく調査員を募集します。調査は平成20年10月1日を期日として行われ、調査活動は9月からとなります。なお、調査員には国の基準に基づき報酬が支払われます。

■対象 市内に在住の20歳以上で、次のすべてに該当する人

1. 徴税などの職員でないこと
2. 警察官および警察に関係する職員でないこと
3. 選挙に直接関係しない人
4. その他の調査活動に支障のない人

■申込方法 指定申込用紙に必要事項をご記入の上、総務課までご本人がお持ち下さい。

※申込用紙は、総務課(穴吹庁舎)または脇町庁舎および美馬庁舎総合窓口課、木屋平総合支所企画総務課に備えています。また市のホームページからもダウンロードできます。

■申込締切 平成20年5月30日(金)

■問い合わせ先 総務課 ☎1212

木造住宅の耐震診断を受けてみませんか

市では、向こう30年に発生する確率が約50%と予測されている南海・東南海地震の対策として、木造住宅を対象に、昨年度に引き続いて次の要領で耐震診断を実施します。

地震に対して住宅の被害を少なくするためには、**耐震診断 → 補強設計 → 耐震改修工事**の手順で進める必要があります。あなたの住宅の耐震性を一度診断してみませんか。

●耐震診断の対象となる建物 ※いずれの場合も、空き家は対象外です。

① 1戸建て、長屋建ておよび共同住宅 ② 専用住宅および併用住宅 ③ 持ち家および借家
また、次の条件を満たすことが必要です。

- ① 在来軸組工法または伝統工法による木造住宅であること
- ② 1981（昭和56）年5月31日以前に着工された住宅であること
- ③ 平屋または2階建てであること

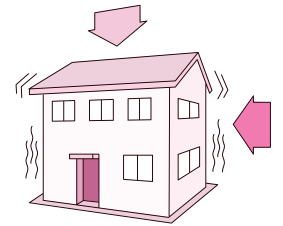

●診断に必要な費用

1戸建ての場合は33,000円、1棟が2戸以上ある共同住宅などの場合は66,000円ですが、自己負担はそれぞれ3,000円と6,000円です。

●申込方法

耐震診断希望者は、申請書に必要事項を記入のうえ、住宅管理室または木屋平総合支所経済建設課に提出してください。

※申込書設置場所 ○穴吹庁舎…住宅管理室、市民課 ○脇町庁舎…総合窓口課
○美馬庁舎…総合窓口課 ○木屋平総合支所…経済建設課

●申し込み時に必要な書類

- ① 申込書
- ② 外観写真
- ③ 住宅が建っている位置がわかる地図（住宅地図等）のコピー
- ④ 建築年がわかるもの（建築確認通知書、建築物の登記簿など。コピー可）
- ⑤ 借家の場合は入居者全員の同意書
- ⑥ 納税証明書

●募集期限と戸数 平成20年12月22日（月）。募集戸数は50戸（先着順）を予定。

耐震改修にかかる補助支援事業もあります

上記の耐震診断を受け、診断結果（総合評価）が1.0未満の場合は、改修あるいは建て替えをお勧めします。一定の条件を満たしていれば、改修工事の補助が受けられます。

●改修の補助対象

補助を受けるためには、平成17年度から市が実施した耐震診断において、総合評価が0.7未満の「倒壊または大破壊の危険あり」と判定された住宅で、改修後に総合評価が1.0以上の「一応安全」に耐震性能を向上させる改修工事を行うことが条件となります。ただし、伝統工法住宅などの場合は、例外的に総合評価を0.7以上にするなどの改修工事をすれば補助対象となります。耐震改修工事の補助金は、工事費の3分の2以内で最高60万円までです〔ただし、平成21年3月31日（火）までに工事が完成すること〕。

●改修計画書の作成

改修補助の申し込みには、耐震性能の向上を図る改修内容を示した改修計画書が必要です。また、工事施工者の見積書も必要です。

●募集期限と戸数 平成20年11月28日（金）まで。募集戸数は3戸（先着順）を予定。

【申込・問い合わせ先】住宅管理室 ☎5612

サッカー J2 徳島ヴォルティス 2008 ホームゲームの案内

日 程	会 場	対戦相手
5月18日(日) 午後2時キックオフ	鳴門・大塚スポーツパークポカリスエットスタジアム	ロアッソ熊本
5月25日(日) 午後4時キックオフ	鳴門・大塚スポーツパークポカリスエットスタジアム	サガン鳥栖
6月11日(水) 午後7時キックオフ	鳴門・大塚スポーツパークポカリスエットスタジアム	セレッソ大阪

◆入場等 () 内は当日券の料金 ※小中高生はA席、B席共通で500円

A席〔メインスタンド席〕 2,000円(2,500円)

B席〔ゴール裏、バックスタンド席〕 1,500円(1,500円)

◆問い合わせ先 (株)徳島ヴォルティス ☎088(672)7339

四国・九州アイランドリーグ 徳島インディゴソックス ホームゲームの案内

日 程	会 場	対戦相手
5月9日(金) 午後6時30分開始	アグリあなんスタジアム	高知ファイティングドッグス
5月10日(土) 午後5時 開始	蔵本球場	高知ファイティングドッグス
5月11日(日) 午後5時 開始	蔵本球場	高知ファイティングドッグス
5月22日(木) 午後5時 開始	蔵本球場	香川オリーブガイナーズ
5月23日(金) 午後5時 開始	蔵本球場	香川オリーブガイナーズ
5月24日(土) 午後5時 開始	蔵本球場	香川オリーブガイナーズ
5月25日(日) 午後1時 開始	三好市・イタノ球場	長崎セインツ
6月1日(日) 午後6時30分開始	アグリあなんスタジアム	高知ファイティングドッグス
6月8日(日) 午後1時 開始	アグリあなんスタジアム	福岡レッドワブラーズ

◆入場券 () 内は当日券の料金 ※全席自由席、未就学児は無料

大人券(高校生以上) 800円(1,000円) 小人券(中学生以下) 400円(500円)

※回数チケットもあります(7枚綴り5,000円)。

◆問い合わせ先 徳島インディゴソックス球団(株) ☎088(692)1945

災害対応特殊消防ポンプ自動車(CD-1型) および支援資機材一式を配備

美馬西部消防組合消防本部では、平成19年度緊急援助隊設備整備補助金により消防ポンプ自動車1台(CD-1型)を更新し、平成20年4月1日から運用を開始しました。

4輪駆動式の最新式の消防ポンプ車は、電動昇降装置とアシスト電動式ホースカーが装備され、隊員の消火活動中の体力消耗の軽減が図れ、なお一層の現場活動が可能になることが期待されます。

また、多数の傷病者が発生した災害現場で傷病者の収容と応急手当ができ、約90秒で開くことができるチューブ膨張式エアートントを配備しました。今後、多目的用途に活用する計画です。



◀エアートント

消防ポンプ車▶

国際交流員レポート⑧

にっぽんパン・オランダパン

こんにちは、皆さん。私が14年前に始めて日本に来た時に、とてもビックリした事がありますよ。その時は、奨学金をもらってヨーロッパの色んな国から来日した大学生20人と一緒に京都の素敵な旅館に泊まっていて、ある朝にけっこう早起きして、朝食になったらすごく驚きました。この時ちょっと寝ぼけていて、まだコーヒーを飲んでいないオランダ人は、目の前の皿の上でピカピカと光っている塩魚にジーと見据えられているのを発見した！えー？これはいったいどういう意味？もしかして誰かの冗談ですか？私がコーヒーさえもまだ飲んでいないのに、なぜ目が付いた銀色の魚が朝食の皿に置かれているのですか？

それから、しばらく日本に住んでやっと日本人の食文化がどんどん分かるようになってきました。日本では朝食として魚とご飯が出るのは珍しくないと分かってきました。でもオランダ人はやっぱり朝食（か昼食）にはパンが好みみたいです、何よりも。

また、オランダのパンと日本のパンを比べたら全然違う物だと思います。日本の食パンはほとんどが真っ白で、ふわふわで、繊細な味がする物です。それと違って、オランダのパンは大体茶色で、ちょっと固くて、味にそれぞれ特徴があります。オランダパンの味は個性があって少しでも食べればすぐに分かります。オランダパンの他の特徴は、①穀物がそのまま入っていて体にとってもいいこと。②色んな種やナッツや実が入っていること。③オランダパンには何百も違う種類があること。ぜひ、時間がある時に次のオランダのパンを家で作ってみてください。チーズに最適ですよ。



レムコ・ライコフさん



全粒粉ナッツ・レーズンパン

材 料

全粒粉小麦粉 350 g ・ 小麦粉 150 g ・ 生イースト 40 g ・ 水 250 ml ・ 黒砂糖大さじ 2 杯 ・ 塩小さじ 1 杯 ・ バター 18 g ・ ひまわりの種少々 ・ 砕いたクルミ少々 ・ 砕いたヘーゼルナッツ少々 ・ レーズン 少々

作 り 方

- ①上の材料（ナッツを除いて）を全部混ぜ合わせ、約10分こねて、柔らかいパン生地を作る。
- ②ナッツを加えて混ぜ合わせる。
- ③ラップで覆い、暖かい所にねかせて約30分発酵させる（大きさが大体2倍ぐらいになる）。
- ④力を入れて短くこね、好きな形に形成し、油を塗った天板に載せてラップで覆い、もう一度約1時間、発酵させる。
- ⑤オーブンを225℃で予熱。
- ⑥パンをオーブンに入れて約15分間焼き、それからオーブンの温度を175℃に下げ、約45分焼く（出来たパンを叩いたら軽い音・空っぽい音がする）
- ⑦ケーキ・クーラーに移して冷やす。



もっとオランダのパンについて知りたいと思っている方にはレシピを差し上げますので、総務課 ☎ ⑤21212 へ、ご連絡してください。

国際交流員レポート①

自己紹介



ギコ 魏 紅 江さん

美馬市の皆さま、はじめまして。中国からまいりました魏紅江（ギコウコウ）です。

私は雲南省大理州の出身で、ペー（白）族です。国の推薦でJETプログラムの国際交流員（CIR）として、今年4月11日から1年間、美馬市役所企画総務部総務課で働くことになりました。主な仕事は国際交流事業の補助、学校訪問および中国語講座の開催などです。

1997年4月に鹿児島大学へ短期交換留学生として来日して以来、7年間で修士課程および博士課程を終了しました。その後帰国し雲南農業大学に勤めました。専門は家畜生産学で、学生に授業を教えながら、わが大学で世界唯一のミニ豚近交系の発生工学や食品残渣の活用などにおける研究を行っていました。

私はまだ4日間しか滞在していませんが、美馬市は緑の山に囲まれ、綺麗な川がいくつか流れる素敵な町で、私の故郷とよく似ています。そして職場も、町で会った市民もみんな親切で、とてもいい印象で、まるで故郷に帰ったように感じました。

私は自分自身、この短い一年間を大切にしていきたいと思っています。CIRで決められたことはもちろんきちんとしますが、それ以外のことも市民の皆さんから「してほしい」という要望があれば、喜んでしますので、遠慮なく何でも言ってください。私はできる限り中国のことを美馬市のみなさんに紹介し、中国と関わっている団体や民間の方が必要とされていることに協力していきたいと思っています。当然、同時に、私も美馬市の皆さんから日本のたくさんの素晴らしいこと（たとえば環境、福祉および教育など）を学ぶことができます。帰国後、それを中国の国民に紹介したり、教えたりして、少しでも美馬市と中国、そして日本と中国の交流を深めていきたいと思っています。

しかし、仕事はそう簡単にできるものではありません。私はやる気は満々ですが、自分自身の能力がどのくらいあるかをよく分かっています。やはり職場と市民の皆様のご協力と支えが欠かすことができません。どうかよろしく願いいたします。

最後に、この短い一年間でたくさんの美馬市の皆さんと友達になりながら、充実した一年間を過ごせることを願っています。

『中国語教室』受講生募集のお知らせ

美馬市に中国から新しく赴任された国際交流員 魏紅江さんを講師にむかえて「平成20年度中国語講座」を6月から開講します。受講を希望される人は下記によりお申し込みください。

	初 級	中 級
開催時間	毎週火曜日 午後7時～午後8時	毎週水曜日 午後7時～午後8時
定 員	20人	20人
開催期間	平成20年6月から平成21年3月	
場 所	穴吹公民館（美馬市役所2階）	

※中級はあいさつや簡単な自己紹介ができる程度の人を対象としています。
※受講は無料ですが、テキスト代などの実費は受講者負担となります。

- 申込期間 平成20年5月12日（月）～5月23日（金）
- 申込方法 受講を希望される人は、官製ハガキまたは封書で①氏名 ②住所 ③電話番号 ④希望クラスをご記入のうえ、総務課「中国語講座」係まで郵送してください。
（応募多数の場合は抽選とします）

【申込・問い合わせ先】総務課 ☎ ②1212 〒777-8577 美馬市穴吹町穴吹字九反地5番地

文芸大場

俳句

重もたげに咲く満開のしだれ桃
奥村 清文

花鉢を出ししばかりに別れ霜
岩松 玉藻

米一合洗ふ足元春の冷え
佐古つぎ女

遠目にも枝垂桜の花の色
上谷千恵子

時ならぬ落花は春の風情かも
為行 青峰

西行の一書も識らず花の亭
東出富貴恵

村中の水のつながる蝌蚪の昼
真鍋まさ女

さりげなく友の訃を聞く花の冷え
八木 寒月

花筏水鳥すいと来て壊す
山本 政子

土柱から千歳の声や松の芯
山本 美子

川柳

方言に笑い賑わうバスの中
山本 定子

キャンバスに方言チラリ新学期
門田 和子

招き猫極道息子の顔覚え
田所 米子

子連れ猫いとしいほどの親子愛
藤川 茂子

忘却という美しい隠れ蓑
大久保利夫

不器用で隠し通せぬ嘘ひとつ
松尾 泰子

カラオケも唄より話しの花が咲き
宇山 光雄

感無量五十年振りにふるさとの
人々に逢えし嬉しさ涙なか
津江尻恒仁

諺に七〇三つ子とはわれのこと
杖持ち歩く格好は幼児
国見与治郎

熟年の男が歌う吾亦紅
テレビ機敷で涙一すじ
三宅 良子

短歌

手話奉仕員養成【入門課程】 講習会参加者の募集

- 実施時期 平成20年6月～12月(全23回)
毎週水曜日を予定
午後1時30分～3時30分
- ところ 脇町福祉センター
- 受講料 無料
※別途テキスト代として1,200円が必要です。
- 対象者 美馬市在住で、手話奉仕員として活動でき、全日程受講できる人
- 内容 徳島県聴覚障害者福祉協会のカリキュラムによる【入門課程】(平成20年度開催)と、【基礎課程】(平成21年度開催)を修了した人に修了証を発行します。
- 募集締切日 平成20年5月26日(月)
- 【問い合わせ先】
美馬市社会福祉協議会 ☎ 7432

平成20年度第1回 危険物取扱者試験実施の案内

- 試験の種類と試験開始時刻
丙種・乙種第1類～第6類(午前10時開始)
甲種・乙種第4類(午後1時30分開始)
- 試験日 平成20年6月29日(日)
- 願書受付期間 平成20年5月8日～16日
- 試験会場 徳島大学工学部

◆危険物取扱者試験準備講習会の案内◆

- 講習日時 平成20年6月19日(木)
午前9時30分～午後4時15分
- 受付期間 平成20年6月2日～16日
- 講習会場 徳島県JA会館
(徳島市北佐古1番町5-12)

【願書常置場所・問い合わせ先】

美馬市消防本部 予防課 ☎ 3061
美馬西部消防組合 予防課 ☎ 2214

戸籍の動き

お誕生おめでとう

- 野口 淳・真理 (男の子) 祥太 (西分)
- 藤原 安正・栄子 (男の子) 獅子道 (中島地第)
- 川田 智・悦代 (女の子) 麻由 (清水下)
- 藤本 周作・美由紀 (男の子) 章吾 (谷口美)
- 逢坂 淳也・裕美 (男の子) 琉汰 (宮北)
- 三笠 太志・麻美 (女の子) 桜鈴 (古屋敷)
- 梶本 雅俊・亜紀 (男の子) 華咲斗 (西の丁)
- 山下 貴大・洋子 (男の子) 晟那 (柴床北)
- 中南 篤志・朱 (男の子) 仁 (東原)
- 三宅 真二・瞳 (女の子) 璃望 (岩倉)

おくやみ申し上げます

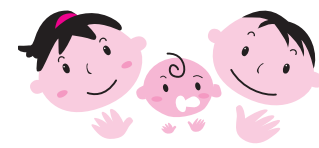

赤松 幸司・有香 (男の子) 光輝 (拜西第1)

- 原田 辰生 55歳(石神)
- 勝浦 シズ子 81歳(東舞東)
- 塩田 芳夫 78歳(盤若)
- 新谷 元之進 87歳(八幡)
- 上谷 弘 81歳(上谷)
- 佐坂 ヨシエ 90歳(北町東)
- 澤田 ウメ子 87歳(庄)
- 正木 清 92歳(伏飛)
- 山本 定子 89歳(本町)
- 塩田 重子 84歳(奈良坂)
- 荒井 美登 78歳(中村)
- 須藤 市郎 85歳(東舞東)
- 二見 君子 91歳(向榎原)
- 松田 幸三 63歳(喜来)
- 近藤 仁 62歳(伏飛)
- 武田 末子 81歳(別所浜西)
- 内田 正 69歳(天王下)
- 谷本 國雄 86歳(芝坂東)
- 大西 澄子 73歳(谷口美)

- 佐古アサ子 79歳(中村)
 - 脇田ヨシコ 69歳(西上野南)
 - 中川千代晴 82歳(丈寄)
 - 一井トシ子 84歳(妙見)
 - 樋口 亀義 73歳(別所浜西)
 - 藤本 信子 87歳(暮畑)
 - 梶野 正義 90歳(糺掛宮)
 - 高岡 廣子 71歳(露口)
 - 吉本 利雄 81歳(拜西第1)
 - 猪本 操 85歳(宮内西)
 - 中村アイコ 76歳(成戸団地)
 - 影山スミ子 71歳(春日)
 - 林 雪子 74歳(芝坂東)
- (平成20年4月受付分)

美馬市人口統計

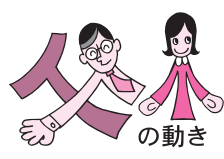

	4月20日現在	前月より
人口	33,951人	+ 7
男	16,233人	+ 12
女	17,718人	- 5
世帯数	12,795	+ 40

救急医療当番医一覧

月日	曜日	病院名	電話番号	月日	曜日	病院名	電話番号
5/20	火	永尾病院	(貞) 62-2012	6/5	木	秦眼科	(脇) 52-3011
21	水	林眼科	(貞) 62-5050	6	金	吉川医院	(脇) 52-1122
22	木	大久保医院	(半) 64-2088	7	土	和田整形外科医院	(脇) 53-8811
23	金	木下(雅)医院	(美) 63-3171	8	日	ホウエツ病院	(脇) 52-1095
24	土	武原外科整形外科医院	(半) 64-2111	9	月	市橋内科医院	(脇) 53-8105
25	日	ホウエツ病院	(脇) 52-1095	10	火	大島病院	(脇) 52-1215
26	月	木下内科循環器科	(美) 63-2245	11	水	高田医院	(脇) 52-1410
27	火	佐々木医院	(美) 63-2001	12	木	としま小児科	(脇) 53-6011
28	水	真鍋病院	(美) 63-2026	13	金	成田病院	(脇) 52-1258
29	木	折野病院	(美) 63-2569	14	土	成田クリニック	(脇) 55-0321
30	金	岡内科病院	(脇) 52-0988	15	日	つるぎ町立半田病院	(半) 64-3145
31	土	斎木医院	(脇) 53-0101	16	月	脇町中央医院	(脇) 52-1529
6/1	日	つるぎ町立半田病院	(半) 64-3145	17	火	桜木病院	(脇) 52-2583
2	月	西条産婦人科	(脇) 52-2002	18	水	国見医院	(穴) 52-1243
3	火	酒巻耳鼻咽喉科医院	(脇) 53-2525	19	木	平野整形外科	(穴) 53-8530
4	水	佐藤内科	(脇) 52-1045				

今年も参加します チャレンジデー

住民参加型のスポーツイベント『チャレンジデー』に美馬市は今年度も参加します。昨年5月30日のチャレンジデーでは、大阪府四條畷市と対戦。同日、何らかの運動・スポーツをした住民の参加率を競い、美馬市が四條畷市を上回り、見事勝利を収めました。

今年度は、下記の内容で開催されます。普段の生活を健康的におくるためにもチャレンジデーにみんな参加しましょう。



2008 チャレンジデー

- と き 平成20年5月28日(水) 午前0時から午後9時
- と ころ 特に指定はありません。自宅や学校、職場など美馬市全域が会場となります。
※指定会場では、様々なスポーツイベントなどを行います。詳細は後ほどお知らせします。
※事前に活動を予定されている人は、事前に登録をお願いします。
- 対戦相手 津幡町(石川県)・・・人口約37,000人、面積110.44km²
【問い合わせ先】体育振興課 ☎3199

広報みま・市ホームページに 広告を載せませんか？

広報みまは市内の各世帯などに約13,000部を配布、市ホームページは月平均13,000件のアクセス数があり、大きな宣伝効果が期待されます。有料広告の掲載を、広報みまは6月12日に発行する6月号から、市ホームページは6月1日から行う予定です。ぜひ会社やお店の宣伝にご利用ください。

●広告の申し込み方法

秘書広報課または市のホームページにある「美馬市広報・ホームページ有料広告掲載申込明細書」にご記入の上、掲載しようとする原稿を添えて、お申し込みください。

●問い合わせ先 秘書広報課 ☎8006 ホームページ <http://www.city.mima.lg.jp/>

広報みま

- 広告の規格および掲載料
 - 1号広告(縦40mm×横86mm) 10,000円
 - 2号広告(縦40mm×横174mm) 20,000円
- 広告の掲載位置・枠数
原則として広報みまの裏表紙下段に掲載します。
掲載可能枠数は毎月1号広告を6枠分とします。

市ホームページ

- バナー広告の規格および画像形式
 - ①横170×縦50ピクセル 20キロバイト以内
 - ②横170×縦100ピクセル 40キロバイト以内
 - ・JPEG及びGIF形式(アニメーションも可)
- A T L属性テキストは「広告」で始め、全半角問わず30文字以内
- 掲載期間と料金
掲載位置は市ホームページのトップページです。
①の広告を掲載する場合1か月1万円。ただし、3か月以上継続して掲載する場合は1か月8,000円。5か月以上は7,000円。②の場合はその2倍の額となります。

広報1号広告の原寸大モデル



江戸時代から「清田の薬泉」として知られている名湯。泉質は単純硫化水素泉で神経痛、リウマチ、糖尿病、高血圧症などに効く。

美馬温泉

バナー広告のイメージモデル

美馬温泉