



「徳島ヴォルティスサッカー講習会」で、川村コーチ[㊟]の指導を受け、シュートを放つ小学生
（5月20日、うだつアリーナ）

 **広報**

みま

2006

6

No.16

URL <http://www.city.mima.lg.jp/>
E-mail info@city.mima.lg.jp

主な目次

行財政システム改革基本方針策定	2～3
議会だより	4
春の叙勲受章者	5
市町村合併の状況	6
教育委員長決まる	7
地域レポート	8～9
情報コーナー	10～23
文芸広場	24
戸籍の動き・人口・救急医療当番医	25
牧田市長と矢田監督が会談	26

美馬市が実施する「行財政システム改革の基本方針」 並びに「前期実施計画」を策定しました

地方分権の推進に伴う受け皿づくりとして、自治体規模の拡大が求められる中、今後のさまざまな諸課題に対応していく基盤づくりを行うため、本市も合併を選択し、昨年3月に人口約3万5千人の美馬市が誕生しました。

しかしながら、合併協議の際に想定していた以上に厳しい内容となった三位一体の改革の影響もあり、合併当初から市の財政状況は危機的な状態となっています。

このため、市は昨年6月から行財政改革に着手。10月には学識経験者や各種団体の代表者による美馬市行政改革推進委員会を設置し、本市の行財政システム改革の基本方針について検討を重ね、先般、答申をいただいたところです。市では、この答申を基に、委員会での意見や市民の皆さんから寄せられた意見を参考にしながら、このほど「美馬市行財政システム改革基本方針」と「前期実施計画」を策定しました。

今後は、市民の皆さんのご理解を得ながら、前期実施計画に基づき効率的・効果的な行財政システムを確立していきます。なお、基本方針と前期実施計画の全文については、3月31日から市のホームページで公表していますが、簡単に内容についてお知らせします。

※三位一体の改革

国から地方への権限移譲や、国の関与を除くための国庫補助金の縮小に伴う税源（資金）移譲、そして地方交付税の見直しという国と地方のあり方の見直しを一体的に行う手法。

行財政システム改革基本方針

I. 改革の基本理念

『市民の目線に立って市民とともに進める簡素で効率的・効果的な行財政システムの構築』

II. 基本目標

1. 市民と共創・協働のまちづくりの推進

市民が行政サービスや事務事業に積極的に参画できるよう、市民と行政のコミュニケーションの機会を充実していきます。

このことにより、これまでの行政の担い手と受け手という市民と行政の関係を、共にまちづくりを考え、行動していく共創・協働の関係へと転換していきます。

2. 時代に即応した組織・機構

少子高齢化、高度情報化、また地方分権の進展など社会経済情勢の変化に的確に対応した組織・機構を構築していきます。

また、市民ニーズに的確に対応し、市民が利用しやすい組織・機構を確立し、市民に分かりやすい運営を行います。

3. 定員管理及び給与の適正化並びに人材の育成

市民サービス提供のあり方に配慮し、事務事業、組織等を簡素で効率的なものへと見直すことにより、適正な定員管理に努めていきます。

また、職員の意識改革を含め、政策形成能力や柔軟な思考を持った人材を計画的に育成することにより、地方分権に的確に対応し、効率的な行政運営を推進します。

4. 効率的な自治体の確立

経費全般について効率化の視点から見直し、節減に努めていくとともに、市民の理解を得ながら公共料金等の受益者負担の適正化を進めていきます。

また、事務事業の見直しの中で、公と民の役割分担を検証し、民間の力に委ねた方が望ましいものについては民間に委ね、効率的な自治体の確立を図っていきます。

美馬市行財政システム改革（前期実施計画）

基本方針の基本目標を実現していくために、前期実施計画では4つの視点を柱として、13の具体的な項目を基に、41の実施事項を定め改革を進めていきます。具体的な項目ごとの実施事項の一例をお知らせします。

1. 市民とともにまちづくりを進めるために

①市民と行政の共創・協働の推進

平成18年度から各種計画の策定時には、公募委員の採用や計画案に対する意見募集を実施し、市民の市政参画を進めていきます。

②情報公開の推進

平成18年度から広報紙に加えてホームページを充実し、市の重要な計画や事業の内容及び進捗状況などについて公表していきます。

③地域情報化の推進

市民とのコミュニケーションを図る手段として、地上デジタルテレビ放送に対応した情報ネットワークの基盤整備を平成20年度末までに完了します。

2. 行政課題に適切に対応するために

①事務事業評価制度の導入

事務事業の再編・整理等を進めるため、平成18年度から段階的に事務事業評価制度を導入し、平成20年度からは本格実施します。

※事務事業評価制度…行政の仕事について分かりやすい目標数値を設定することで、その有効性や効率性を評価し、その結果を予算や事業計画等に反映する手法。

②組織・機構の見直し

市民の利便性を基本に、簡素で効率的な組織へと見直し、平成22年4月までに10課以上を削減します。

③広域行政の推進

旧美馬町地域に残された合併に伴うねじれ現象を解消するとともに、構成団体が1市1町となった事務組合については、更なる広域化を模索します。

3. 職員の能力を発揮するために

①定員管理の適正化

効率的な人員配置を事務事業の見直しと合わせて実施し、平成22年4月までに職員数を62人以上削減します。

②給与及び諸手当の適正化

給与制度及び給与水準については、厳しい財政状況を勘案しながら、国及び県の基本的な考え方に沿った運用に努めます。

③職員の意識改革と資質の向上

人材育成の基本方針を平成18年度に策定し、総合的・体系的な人材育成に努め、職員の能力を高めていきます。

4. 財政運営を効率化するために

①財政運営の適正化

職員数の削減と市債の新規発行を抑制することにより、義務的経費を平成21年度決算までに平成17年度決算対比で8%以上削減します。

②受益者負担の適正化

自主財源である市税の徴収対策と税負担の公平性を確保するため、平成18年度から滞納整理体制を充実し、徴収率の向上に努めます。

③第三セクターの活用と見直し

市の支援に依存しないよう体質の改善を図るために、総合的な運営の指針・計画の策定を促し、行政との関係を明確化します。

④民間委託等の推進

公共施設管理に係る指定管理者制度の導入を進めるとともに、業務全般にわたり領域の見直しを行い、民間委託等を推進していきます。

行財政システム改革を実現するためには、市職員の努力はもとより、市民の皆さん、議会、関係団体等の理解と協力が不可欠です。

このため、実施計画の内容についてお知らせするとともに、進捗状況についても毎年公表することにより、お寄せいただいたご意見を可能な限り反映しながら着実に改革を進めていきます。

【問い合わせ先】市総合計画推進室 ☎(52)8002 FAX(53)9919 E-mail:sougou@city.mima.lg.jp



議会だより

正・副議長決まる

市議会選挙後初となる臨時会が5月11日に開かれました。

議長に小林一郎氏（70歳、庄）、副議長に蔭山泰章氏（53歳、野村西）を選出。また、各委員会の委員と、議会選出の監査委員に久保田哲生氏（54歳、中村（美））を選任しました。

議員報酬を月額315,000円などとする「市議会議員の報酬、費用弁償及び期末手当に関する条例の一部改正」、「美馬市議会委員会条例の一部改正」など5議案と、「美馬市税条例の一部改正」の専決処分など承認案件11件が審議され、原案どおり可決、承認されました。



小林 一郎氏

議長



蔭山 泰章氏

副議長

就任のあいさつ

美馬市議会議長 小林 一郎

去る3月23日の議会で合併による在任特例期間を6か月短縮して自主的に解散。このたびの改選により23人の議員で新しく美馬市議会が発足することになりました。

5月11日の臨時会において正副議長の選挙が行われ、不肖私が多数の方々のご支持により、議長の要職に就任させていただくことになり、自らの浅学非才を顧みてその責任の重さをひしひしと痛感いたしております。新生美馬市も一年余りが経過、数多くの課題が山積しております。小泉内閣による三位一体の改革等により、地方では財源不足をきたし非常に厳しい状況が続いております。議会として市民の生活福祉推進にどのように寄与することができるか、理事者とともに鋭意努力致しますとともに、各方面皆様方の英知を借りながら任務を果たすべく、駑駘鞭打ち頑張つて参る覚悟でございます。

今後とも市民皆様方のご指導、ご支援を賜りますようお願い申し上げます。就任のあいさつといたします。

美馬市議会各委員会構成表

◎は委員長 ○は副委員長（敬称略）

総務常任委員会 (8人)	◎前田 明美	○藤原 英雄	阪口 克己	久保田哲生
	小林 一郎	河野 正八	谷 明美	中川 昭彦
福祉文教常任委員会 (7人)	◎郷司千亜紀	○藤田 元治	井川 英秋	原 政義
	三宅 共	前田 良平	蔭山 泰章	
産業常任委員会 (8人)	◎藤川 俊	○三宅 仁平	西村 昌義	国見 一
	片岡 栄一	川西 仁	中山 繁	武田 保幸
議会運営委員会 (9人)	◎谷 明美	○原 政義	郷司千亜紀	西村 昌義
	前田 明美	川西 仁	蔭山 泰章	三宅 仁平
	藤川 俊			

春の叙勲・危険業務従事者叙勲受章者

春の叙勲（4月29日付発令）で佐藤宏史さんが旭日小綬章、谷奥一敏さんと福永利治さんが旭日双光章を、第6回危険業務従事者叙勲（同日発令）で谷酒良男さんが瑞宝単光章をそれぞれ受章されました。おめでとうございます。



旭日小綬章

（地方自治功労）
佐藤 宏史さん
（71歳、井手端）

● 主な経歴

1963（昭和38）年11月から4期16年にわたり旧穴吹町議会議員。1973（昭和48）年12月から2年間同議会議長。1987（昭和62）年旧穴吹町長に就任。美馬市発足前の2005（平成17）年2月まで18年間同町長として在職。

● 喜びの声

「受章の感激は、終生忘れることができないもの。旧穴吹町民の心の支えや関係各位のご支援の賜と感謝しています。今後は、美馬市発展のために違った立場で協力して参ります」



旭日双光章

（林業振興功労、地方自治功労）
谷奥 一敏さん
（85歳、古宮）

● 主な経歴

1950（昭和25）年5月の旧古宮村森林組合監事就任をはじめ、徳島県森林組合連合会代表監事などを歴任。また、1967（昭和42）年10月から4期16年にわたり旧穴吹町議会議員。1979（昭和54）年11月から2年間同議会議長。

● 喜びの声

「感無量であるとともに、林業振興、地方自治ともご支援いただいた関係各位に厚くお礼を申し上げます。これからは、地域の発展にお役に立てるよう、恩返しをして参ります」



旭日双光章

（土地改良事業功労）
福永 利治さん
（77歳、小星）

● 主な経歴

徳島県職員時代に吉野川北岸農業水利対策室長、徳島県農業大学校長などを歴任。退職後の1985（昭和60）年4月に吉野川北岸土地改良区事務局長に就任。1995（平成7）年7月から2005（平成17）年5月まで同土地改良区副理事長。

● 喜びの声

「身に余る光栄です。関係者の皆さんの長年にわたるご支援、ご指導のおかげと深く感謝しています。これからは、お礼の念を込め、ご芳情に報いて参る所存です」



瑞宝単光章

（警察功労）
谷酒 良男さん
（75歳、東舞西）

● 主な経歴

1951（昭和26）年に兵庫県の警察官となる。同県警察本部や尼崎東署、尼崎中央署、生田署などの各署で、主に暴力団犯罪や知能犯罪の捜査を担当。刑事畑で35年間勤務し、兵庫県警部（兵庫県警察本部刑事部捜査第二課）で退職。

● 喜びの声

「図らずも身に余る光栄に浴し、感激しています。これもひとえに地域の方々や同僚、先輩方のご協力、ご支援の賜とお礼申し上げます。今後は報恩、奉仕の道に努力して参ります」

市町村合併の状況 ～「徳島県の新しいかたち」がスタートしました～

昨年3月の美馬市誕生をはじめ、徳島県内におけるいわゆる「平成の大合併」も一段落しました。

徳島県では37年間続いた50市町村（4市38町8村）体制が、近年の市町村合併により24市町村（8市15町1村）体制へと大きく様変わりしました。合併市町村の一覧と県内市町村の位置図は下記のとおりです。

合併市町村一覧

団体名	郵便番号	所在地	電話番号	旧団体名
阿南市	774-8501	阿南市富岡町トノ町12-3	0884-22-1111	阿南市、那賀川町、羽ノ浦町
吉野川市	776-8611	吉野川市鴨島町鴨島115-1	0883-22-2222	鴨島町、川島町、山川町、美郷村
阿波市	771-1792	阿波市東原173	0883-35-4111	吉野町、土成町、市場町、阿波町
美馬市	777-8577	美馬市穴吹町穴吹字九反地5	0883-52-1212	脇町、美馬町、穴吹町、木屋平村
三好市	778-8501	三好市池田町シンマチ1500-2	0883-72-7600	三野町、池田町、山城町、井川町、東祖谷山村、西祖谷山村
那賀町	771-5295	那賀郡那賀町和食郷字南川104-1	0884-62-1121	鷲敷町、相生町、上那賀町、木沢村、木頭村
美波町	779-2395	海部郡美波町奥河内字本村18-1	0884-77-1111	由岐町、日和佐町
海陽町	775-0295	海部郡海陽町大里字上中須128	0884-73-1234	海南町、海部町、宍喰町
つるぎ町	779-4195	美馬郡つるぎ町貞光字東浦1-3	0883-62-3111	半田町、貞光町、一字村
東みよし町	779-4795	三好郡東みよし町加茂3360	0883-82-2100	三好町、三加茂町

県内市町村の位置図

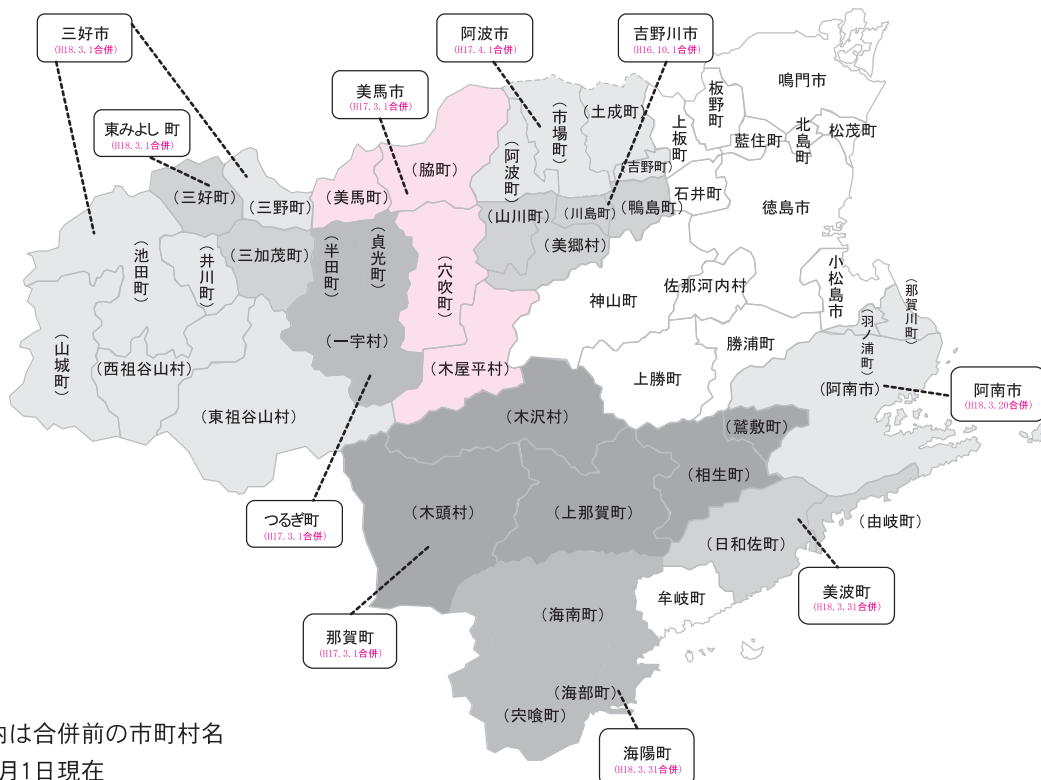

※（ ）内は合併前の市町村名
平成18年4月1日現在

美馬市観光協会（仮称） 会員募集の案内

市は、市内の自然や歴史文化資源の活用と、観光事業の推進・支援を図り、誰もが訪れてみたい「まち」、住んでみたい「まち」の実現を目的に「美馬市観光協会」（仮称）を設立します。

そこで、美馬市の魅力を全国に発信するため、共創・協働の心で取り組んでいただける会員を下記要領で募集します。多くの人の入会をお待ちしています。

なお、同協会の設立総会は、7月中の開催を予定しています。

- **募集対象** 美馬市内在住の個人、法人・団体等事業者、美馬市出身者、同観光協会の主旨に賛同する国内外の企業等
- **年会費**
 - ・個人会員 一口 2,000 円
 - （予定）・法人・団体会員 一口 10,000 円
 - ・特別会員 一口 10,000 円
- **申込方法** 申し込みは随時受け付けます。詳しくは、「広報みま7月号」でお知らせしますが、市商工観光課（美馬庁舎）へ問い合わせさせていただいても構いません。
- **問い合わせ先** 〒771-2195 美馬市美馬町字天神121番地
美馬市商工観光課内 美馬市観光協会設立準備事務局
☎(63)3114 FAX(63)3110

市教育委員長に 青木博美氏を 再任

5月24日に美馬市教育委員会が開かれ、任期満了に伴う教育委員長に青木博美氏（64歳、東原）を互選しました。青木氏は再任で、任期は同日から1年間。

▶ 青木 博美氏



自主防災組織の結成を急いで！

いつ発生するか分からない災害の被害を最小限に食い止めるためには、日ごろから地域内における危険箇所の点検や要援護者住居の位置、対応する業務の分担を地域の住民全員が把握しておくことが大切です。

そのためには、自主防災組織をできるだけ早く立ち上げるとともに、自らの身の安全は自らが守る（自助）、初期消火や近隣の負傷者、災害時の要援護者は地域の人々が協力しあって助ける（共助）ことが求められています。

まだ、自主防災組織のできていない自治会で、同組織の結成にかかる説明会開催の要望がありましたら、時間、曜日を問わず、対応する（ただし、他の地域と重複する場合を除く）こととしていますので、気軽にご連絡ください。 ● **連絡先** 市危機管理課 ☎(52)1677 FAX(53)9919

自主防災組織結成状況

（平成18年5月1日現在）

地域	自治会数	結成自治会数	結成率	未結成自治会数
美馬	66	30	45.5%	36
脇町	115	21	18.3%	94
穴吹	97	15	15.5%	82
木屋平	57	51	89.5%	6
計	335	117	34.9%	218

～地域の防災力の重要性を考える～

「地域の防災力を高めよう」をテーマにした防災フォーラム（県西部総合県民局主催）が5月20日、穴吹農村環境改善センターで開かれ、約250人が訪れました。

基調講演では、京都大学防災研究所の末峯章助教授が「土砂災害から生命（いのち）を守る～警戒避難体制の実態と提言～」と題し、土砂災害の被害を受けた現地の調査結果などをスライドで紹介しました。

このあと、県自治研修センターの清水容治教授をコーディネーターにパネルディスカッションが行われ、三好市井川図書館の土井清子館長、美馬市消防団木屋平方方面隊の尾茂谷豊治隊長、美馬市社会福祉協議会の佐和良佳係長、飯泉嘉門知事の4人がパネリストを務めました。土井館長は、台風による被害を地域の連携で食い止めた経験から「防災のカギは地域の団結力にある」。尾茂谷隊長は「地域の過疎化、高齢化が心配。また山腹崩壊を防ぐため、健全な森づくりが重要」などと訴えました。佐和係長は自主防災組織づくりを支援するうえで「日ごろから顔の見える近所付き合いが大切」、飯泉知事は「自助、共助のお役に立てるよう、災害に強い県土づくりに取り組んでいきたい」などと話しました。



▲パネルディスカッションなどが行われた防災フォーラム

～被災時を想定し 炊き出し訓練～

穴吹町北自治会の住民と「穴吹駐在所地域の安全を守る会」の会員ら計約40人が4月9日、地域内の広場で被災時を想定した炊き出し訓練を行いました。

まきで火をおこしたり、バケツで米を洗うなど、参加者はそれぞれの分担作業に真剣な表情で取り組み、おにぎりや豚汁約50人分を作りました。おにぎりは、訓練に参加できなかった地域のお年寄りにも配られました。その場で試食をした参加者は「いざというときの隣近所の助け合いは大事なこと」と、地域防災の重要性を再確認していました。



▲炊き出しの訓練で、おにぎりなどをつくる北自治会の住民

～20年の歳月を経て 「西村中鳥堤防」が完成～



▲行政関係者らによるくす玉開披

国土交通省が吉野川沿いの美馬町西村、中鳥地区で建設していた「西村中鳥堤防」と3つの樋門が、事業開始から20年がかりで完成。5月27日、同堤防の竣工式が開かれ、国や県、市の行政関係者や地元住民ら約400人が出席しました。

中鳥地区は、かつて吉野川がはららするたびに吉野川と中鳥川にはさまれる川中島となり、家屋や田畑が浸水するなど大きな被害を受けてきました。築堤事業は昭和61年に用地買収が始まり、平成2年に着工。長さ約3.4kmの堤防と中鳥川樋門など3つの樋門が完成しました。総事業費は約100億円。

式典では、中鳥川樋門の銘板文字を応募し、採用された重清西小学校6年の藤綾香さんら児童3人に感謝状が、アドプト活動で堤防を清掃することになった3団体に掃除用具がそれぞれ贈られました。最後に、関係者がくす玉を割って堤防の完成を祝いました。その後、アトラクションがあり、竜美連による阿波踊りやもち投げが行われました。

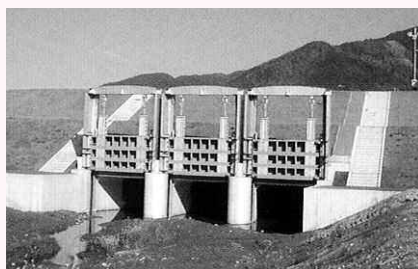

▲中鳥川樋門

～林業再生に向けて 木屋平で円卓会議～

県民とともに“オンリーワン徳島”を目指す「とくしま円卓会議」が5月19日、木屋平の中尾山高原体育館で開かれ、林業再生をテーマにしたパネルディスカッションが行われました。飯泉嘉門知事をコーディネーターに、5人のパネリストが討論。地域住民ら約140人が耳を傾けました。

美馬南部森林組合長の西正二さんは「消費の8割が外材である。もっと国産材の利活用が増えるように」。㈱ウッドピア総務課長の谷内雅昭さんは人材育成の重要性、事業量確保の必要性などを訴えました。やまぶき会会長の天田テルさんは、山村や林業の振興対策として地域活動を軸とした会の取り組みを紹介。建築士会美馬支部青年部会長の浜口伸一さんは、需要者から見た木材の供給について「香川県への売り込みを考えるべき」と指摘。林業家の東川原孝志さんは「木材の付加価値を高める総合的な取り組みが必要である」などと述べました。



▲140人が耳を傾けたパネルディスカッション

～徳島ヴォルティス サッカー講習会～



▲サッカーのミニゲームで懸命にボールを追う子どもたち

サッカーJ2・徳島ヴォルティスのコーチを招いた「サッカー講習会」（市、市教育委員会など主催）が5月20日、うだつアリーナで開かれました。

美馬市など県西部の少年サッカーチームの子どもたち約100人が参加し、徳島ヴォルティスサッカースクールの川村元雄コーチら5人の指導のもと、パスやシュートの練習、ミニゲームを楽しみました。美馬SCインパルス主将の三好佳樹くん（郡里小6年）は「楽しく練習ができた。これからもサッカーを続けていきたい」と声を弾ませていました。

同講習会は移動知事室の一環で、飯泉知事や牧田市長も参加。子どもたちといっしょに準備体操やミニゲームなどで汗を流しました。また、講習会終了後には、徳島ヴォルティスの選手によるサイン会も行われました。

徳島ヴォルティスは今夏、スポーツクラブ美馬と共同で、美馬市内にサッカースクールを開校する予定。ヴォルティスとの交流が深まることで、美馬市のサッカーの発展が大いに期待できそうです。

～目指せ国体出場 脇町体協～

今春、社会人軟式野球の各大会で、美馬市脇町体協が大健闘。西日本大会出場を果たしたほか、国体出場をかけた県予選でも頂点に立ちました。

3月に開かれた第28回西日本大会1部県予選では、3年ぶり3度目の優勝。県代表として出場した同大会（5月5日～8日、宮崎県延岡市）では、大分県の国見クラブに敗れ、惜しくも初戦で涙をのみました。

4月にあった第61回国体一般B県予選では、県内の企業やクラブチームを投打で圧倒。2年ぶり2度目の優勝を果たし、7月29日に高知県で開かれる四国ブロック予選に出場します。西日本大会の雪辱と、念願の国体出場を目指し、脇町体協ナインの志気は大いに高まっています。



▲国体出場をかけた7月の四国ブロック予選に挑む脇町体協ナイン

税金

市県民税第1期の納期限

市県民税第1期の納期限は、6月30日(金)です。納付書を確認のうえ、納期限内に近くの金融機関、または市役所各庁舎の会計課で納めてください。

なお、口座振替を利用されている人は、6月30日に指定口座から引き落としとなりますので、預貯金残高を確認しておいてください。問い合わせは、市税務課 ☎(52)5603へ。

届出

農業者年金現況届の提出

農業者年金の経営移譲年金や農業者老齢年金の受給者は、毎年現況届を提出することになっていきます。

現況届は、年金を受給するために必要な手続きです。6月30日(金)までに、必ず市農業委員会(美馬庁舎)または市市民課(穴吹庁舎)、脇町庁舎総合窓口課、木屋平総合支所経済建設課に提出してください。

詳しいことは、市農業委員会 ☎(63)5267へ。

人権指導者育成講座の案内

人権教育を通して、それぞれの人権課題の解決に向けた取り組みを進め、すべての人の基本的人権が尊重される社会づくりをめざし「人権指導者育成講座」を6月から開講します。

受講を希望される人は、下記要領により申し込んでください。

研修日程表(予定)

月 日	時 間	場 所	内 容
6月23日(金)	13:30~15:30	脇町福祉センター	開講式 講演
7月28日(金)	13:30~15:30	うだつアリーナ	美馬市人権講演会
8月 ※日は未定	13:30~15:00	穴吹町	人権問題研修会
10月 ※日は未定	12:00~17:00	徳島市国府町芝原	現地研修
11月 ※日は未定			美馬市文化講演会
平成19年 2月 ※日は未定	13:30~15:40	美馬町	人権指導者講座を終えて 閉講式

- 対象者 美馬市内に在住または勤務する人及び各団体等から選出された人
- 受講内容 ・実施回数…6月から翌年2月までの計6回 ・実施場所…美馬市内各会場ほか
- 申込締切日 平成18年6月21日(水)
- 申し込み・問い合わせ先
〒771-2195 美馬市美馬町字天神121番地
美馬市教育委員会生涯学習課人権教育担当 ☎(63)2177 FAX(63)5554

美馬市特設人権相談所開設日程

開催場所	開催日	開催時間
脇町福祉センター	7月12日(水)	午前9時~正午
穴吹農村環境改善センター	7月12日(水)	午前9時~正午
美馬福祉センター	7月14日(金)	午前9時~正午
木屋平総合支所	7月12日(水)	午前9時~正午

【問い合わせ先】 市人権室 ☎(52)8010

*** おはなし会 ***

- 日時 6月10日(土)、24日(土)、7月8日(土)、午後2時~午後2時30分
- 場所 脇町図書館こども室

楽しいお話しや、紙しばいをします。(ボランティアグループたんぽぽ)

市営住宅入居申し込みのお知らせ

今年度の市営住宅入居の申し込みを受け付けます。今回入居を募集する住宅の空き家は下表のとおりです。

●**申込受付期間**

平成 18 年 6 月 12 日（月）～6 月 23 日（金）※土・日曜日を除く

●**申込資格**

- (1) 市内に住所または勤務場所があり、住宅に困っている人
- (2) 同居親族または同居しようとする親族のいる人（事実上婚姻関係にある人や、許可日から 3 か月以内に結婚する人を含みます。なお、婚約で入居された場合は、後日住民票等を提出していただきます）
- (3) 所得が所定の基準に該当する人
- (4) 市税を滞納していない人

●**申込方法**

入居を希望される人は、下記の課に備え付けている申込用紙に必要事項を記入のうえ、市住宅管理室（脇町庁舎）または木屋平総合支所経済建設課に提出してください。

- 穴吹庁舎…市民課
- 脇町庁舎…住宅管理室、総合窓口課
- 美馬庁舎…総合窓口課
- 木屋平総合支所…経済建設課

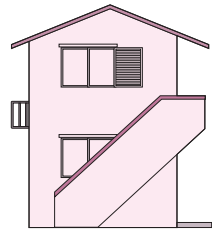

団地名	建築年度	規模	募集戸数(階数)	住 所	駐車場
上 曾 江 団 地	1981	4 階建	1 戸 (1 階)	美馬市脇町字曾江名 359 番地 31	無
拜 北 団 地	1972	2 階建	1 戸 (1 階)	美馬市脇町字拜原 40 番地 4	無
北 庄 団 地	1977	5 階建	1 戸 (2 階) 1 戸 (4 階)	美馬市脇町大字北庄字本村 444 番 1	有
西 城 山 団 地	1971	2 階建	2 戸 (1 階)	美馬市脇町字東城山 1718 番地	有
島 口 団 地	1974	2 階建	1 戸 (1 階)	美馬市脇町 1058 番地 1	無
別 所 住 宅	1969	平屋建	1 戸 (1 階)	美馬市脇町字高ムク 3512 番 1	無
別 所 団 地	1973	4 階建	1 戸 (2 階)	美馬市脇町字高ムク 3512 番 1	有
馬 木 団 地	1973	平屋建	1 戸 (1 階)	美馬市脇町字新山 364 番地	無
願 勝 寺 住 宅	1969	平屋建	1 戸 (1 階)	美馬市美馬町字願勝寺 14 番地 4、15 番地 2	有
ナ口ヲ第 1 団地	1972	3 階建	1 戸 (1 階)	美馬市美馬町字ナ口ヲ 30 番地	有
蛭子第 1 団地	1973	平屋建	1 戸 (1 階)	美馬市美馬町字蛭子 21 番地	有
蛭子第 3 団地	1976	平屋建	1 戸 (1 階)	美馬市美馬町字蛭子 57 番地	有
蛭子第 5 団地	1978	平屋建	1 戸 (1 階)	美馬市美馬町字蛭子 51 番地・52 番地	有
成 戸 団 地	1975	2 階建	2 戸 (1 階)	美馬市穴吹町穴吹字西成戸 142 番地 1	無
土 井 団 地	1998	2 階建	1 戸 (1 階)	美馬市穴吹町三島字舞中島 1558 番地 1	有
初草団地(災害)	1976	2 階建	2 戸 (1 階)	美馬市穴吹町口山字初草 28 番地 1	無
明 連 団 地	1977	4 階建	1 戸 (2 階) 1 戸 (4 階)	美馬市穴吹町三島字舞中島 680 番地 2	有
中 島 団 地	1979	4 階建	2 戸 (3 階)	美馬市穴吹町三島字舞中島 670 番地 1	有
太 合 団 地	1978	平屋建	1 戸 (1 階)	美馬市木屋平字太合 12 番地	有
川 井 上 団 地	1987	2 階建	1 戸 (1 階)	美馬市木屋平字川井 313 番地 2	有
川 井 銀 杏 団 地	1995	平屋建	1 戸 (1 階)	美馬市木屋平字川井 187 番地	有
三 ツ 木 団 地	1999	平屋建	1 戸 (1 階)	美馬市木屋平字小日浦 54 番地 1	有

【問い合わせ先】市住宅管理室 ☎(52)5612 木屋平総合支所経済建設課 ☎(68)2715

平成18年4月1日から 児童手当制度が拡充されました

◆拡充の内容

支給対象年齢が、これまでの小学校3年生（9歳到達後最初の年度末）までから、小学校6年生（12歳到達後最初の年度末）まで拡大され、併せて、所得制限が引き上げられます。

◆認定請求の手続きが必要となります

新たに、児童手当を受けられる児童の保護者の皆さんについては、市町村の窓口（公務員の人は勤務先）で、認定請求の手続きが必要となります。なお、改正に伴う新規請求は、平成18年9月30日まで受け付けたもの限り、特例的に4月1日（または支給要件に該当した日）にさかのぼって支給されます。

①平成18年度に小学校4年生（平成8年4月2日生まれ～平成9年4月1日生まれ）の児童がいる保護者
 これまで、当該児童に係る児童手当を受給していた保護者は、特段の手続きをする必要はありません。上記に該当しない保護者で、次の受給資格がある場合は、認定請求の手続きが必要となります。

②平成18年度に小学校5年生または6年生（平成6年4月2日生まれ～平成8年4月1日生まれ）の児童がいる保護者
 これまで、児童手当を受給していない保護者は認定請求、児童手当を受給していた保護者は額改定認定請求の手続きが必要となります。

③これまで、所得制限により児童手当を受給していない保護者

所得制限の引き上げにより、新たに児童手当を受給できる場合がありますので、該当する保護者は、認定請求の手続きが必要となります。

所得制限限度額

（単位：万円）

扶養親族等の数	自営業者 (国民年金加入者)	サラリーマン (厚生年金等加入者)
0人	460.0	532.0
1人	498.0	570.0
2人	536.0	608.0
3人	574.0	646.0
4人	612.0	684.0
5人	650.0	722.0

注1) 所得税法に規定する老人控除対象配偶者または老人扶養親族がある者についての限度額（所得額ベース）は左記の額に当該老人控除配偶者または老人扶養親族1人につき6万円を加算した額。

注2) 扶養親族等の数が6人以上の場合の限度額（所得額ベース）は、1人につき38万円（扶養親族等が老人控除対象配偶者または老人扶養親族であるときは44万円）を加算した額。

児童手当現況届の提出

児童手当を受給されている人は、毎年6月に現況届を提出しなければなりません。現況届の提出がないと、6月以降の受給ができなくなります。受給者には通知をしますので、各庁舎で手続きをしてください。現在、児童手当の支給を受けていない人でも年収の減少、扶養者数の増加、国民年金から厚生年金に変更した場合、受給できるようになることがありますので、該当すると思われる人は新たに申請をしてください。

申請及び現況届の受付日時と場所

日 時	場 所	対象地域
6月14日(水)、6月15日(木)、6月16日(金) 午前9時～午後5時	美馬庁舎総合窓口課横	美 馬
6月19日(月)、6月20日(火) 午前9時～午後5時	美馬市保健センター2階母子指導室 (穴吹庁舎西隣)	穴 吹
6月22日(木)、6月23日(金)、6月26日(月)、6月27日(火) 午前9時～午後5時	市福祉事務所児童・障害福祉課 (脇町庁舎)	脇 町
6月22日(木)、6月23日(金) 午前9時～午後5時	木屋平総合支所福祉環境課	木屋平

○認定請求書に必要な添付書類

- ・年金加入証明または申請者の健康保険被保険者証の写し（申請者が厚生年金加入者の場合）
- ・所得証明書（当該市町村にその年の1月1日に住所がなかった場合）

【問い合わせ先】市児童・障害福祉課 ☎(52)5606

※公務員の人は勤務先に問い合わせてください。

児童に関する手当のお知らせ

児童扶養手当

○対象：離婚等により父と生計を共にしていない児童、または父が政令で定める障害にある児童（18歳に達した年度末まで・政令で定める障害にある児童の場合は20歳）を監護・養育している母親等。

※公的年金の受給者には支給されません。また生計・監護等に関する要件があります。

特別児童扶養手当

○対象：身体や精神に重度の障害があるため、常に介護を必要とする20歳未満の児童を養育している人。

※障害年金を受給している児童、施設に入所している児童は該当しません。

各手当の受給には認定請求が必要です。



「一時保育」が始まりました

保護者の就労形態や疾病、育児疲れなどで家庭での保育が困難な児童の一時保育を市内の2保育所で実施しています。

一日の定員は3人程度となっておりますので、利用する3日前までに各保育所へ連絡してください。

一時保育実施保育所

美馬第一保育所 ☎(63) 2223
穴吹保育所 ☎(53) 7963

子育てに関する相談

市児童・障害福祉課では、家庭相談員による「こどもの相談」と、母子自立支援員による「ひとり親家庭・寡婦の相談」を左記の要領で受け付けています。

こどもの相談

子育てや心身の発達について、また養育、その他子どもの悩みや保護者の心配ごとなどの相談に応じます。

ひとり親家庭・寡婦の相談

ひとり親家庭や寡婦がもついろいろな悩み事について相談に応じ、自立のための支援や問題解決のお手伝いをします。

相談時間 午前9時～午後5時

(土、日、祝日を除く)

相談方法 面接、電話、手紙、訪問

(相談は無料で、秘密は固く守られます)

問い合わせ先

市児童・障害福祉課 ☎(52) 5606

「美馬市次世代育成支援行動計画」における取り組み

市は、次世代を担うすべての子どもが健やかに生まれ、そして育成される地域社会の形成を目的に、「次世代育成支援対策推進法」に基づく「美馬市次世代育成支援行動計画」を策定しました。同計画に基づき実施した事業についてお知らせします。

- 育成支援対策事業…各地区において、子育て家庭と地域との交流イベントや講演会の開催。世代間交流等健全育成活動を実施。また「食育」、「家庭内事故防止対策」、「母子保健対策」の推進
- 行動計画の広報・啓発…行動計画のダイジェスト版(冊子)を作成し、市内全戸へ配布
- 保育所保育事業(定員)…平成17年度(520人)、平成18年度(530人)保育時間の延長・受け入れ年齢の拡大実施
- 一時保育事業…平成18年度から市内2保育所で開始(美馬第一保育所・穴吹保育所)
- 地域子育て支援センター事業…平成17年度・18年度市内2保育所で実施(協町保育所・美馬第二保育所)〔保育所に入所していない幼児を対象に、園庭解放や育児相談・交流を行う。保護者同伴〕
- 放課後児童クラブ(2か所)…平成17年度(協町児童クラブ)、平成18年度から穴吹町三島地区に新設(なかよし児童クラブ)。〔保護者が就労等で昼間家庭にいない小学児童(定員に余裕があれば幼稚園児可)を対象に、放課後適切な遊び及び生活の場を与えて、児童の健全な育成を支援する〕
- 乳幼児健康支援一時預かり事業…平成17年度・18年度医療施設へ委託(としま小児科2階)。〔保育所、幼稚園に通所している幼児(小学校低学年の児童を含む)が、病気回復期にあつて集団保育が困難な期間に、医療施設に一時預けることで、保護者の子育てを支援する〕
- 子育て短期支援事業…平成17年度・18年度児童福祉施設へ委託(加茂愛育園)〔市が認める家庭での養育が一時的に困難となった児童、また緊急一時的に保護を必要とする母子等を対象に児童福祉施設で一定の期間、養育・保護する〕
- ファミリーサポートセンター事業…平成18年度設置予定

【問い合わせ先】市児童・障害福祉課 ☎(52)5606

国民年金

国民年金保険料のお得な納め方

国民年金保険料は、月額 13,860 円です。社会保険庁から送られてくる納付書で、金融機関や郵便局などで毎月納めてください。

口座振替が便利でお得です

指定の金融機関の口座から毎月自動的に保険料が引き落とされます。手数料は一切かかりません。口座振替に限り、「当月分を当月末日に納付」を選んでいただくと、毎月 50 円が割引になります。

前納すると割引になります

保険料をあらかじめ一定期間分まとめて納めると割引されます。例えば、1 年分を前納すると 2,950 円が割引されます。

口座振替で前納するとさらにお得です

1 年分または 6 か月分を口座振替で前納すると、毎月現金納付に比べ 1 年分では 3,490 円、6 か月分では 940 円の割引になります。ただし、申込期間が決められているので、詳しいことは社会保険事務所に問い合わせてください。(コンビニ、インターネット等でも納めることができます)

【問い合わせ先】阿波半田社会保険事務所 ☎(64)3127 市保険年金課 ☎(52)5601

平成 18 年度 予防接種等日程表

乳幼児の予防接種や健診等の日程(平成 18 年 7 月～9 月分)をお知らせします。

7 月			8 月			9 月			
	予防接種(個別)	予防接種(集団)・乳幼児健診・教室		予防接種(個別)	予防接種(集団)・乳幼児健診・教室		予防接種(個別)	予防接種(集団)・乳幼児健診・教室	
1 土			1 火			1 金			
2 日			2 水		1 歳 6 か月児健診 対象：H17 年 1 月生	2 土			
3 月			3 木			3 日			
4 火	麻しん・風しん (混合) 通知対象： H16 年 7.9 H17 年 7.2 生	1 歳 6 か月児健診 対象：H16 年 12 月 1 日～20 日生	4 金			4 月			
5 水			5 土			5 火			
6 木				6 日			6 水	1 歳 6 か月児健診 対象：H17 年 2 月生	
7 金				7 月			7 木	子育て広場	
8 土			8 火		2 歳児歯科検診 対象：H16 年 2 月生	8 金			
9 日			9 水			9 土			
10 月			10 木		子育て相談	10 日			
11 火			11 金			11 月			
12 水		1 歳 6 か月児健診 対象：H16 年 12 月 21 日～31 日生	12 土			12 火		2 歳児歯科検診 対象：H16 年 3 月生	
13 木		子育て相談	13 日			13 水		脱臼検診・離乳食教室 対象：H18 年 4 月・5 月生	
14 金		BCG 通知対象：満 3 か月～6 か月未満	14 月	DPT 三種混合 通知対象：初回 H15 年 4.1 H17 年 12.31 生		14 木	DPT 三種混合 木屋平：実施日 (21 日)	子育て相談	
15 土			15 火			3 歳 6 か月児健診 対象：H15 年 2 月生		15 金	BCG 通知対象：満 3 か月～6 か月未満
16 日			16 水					16 土	
17 月			17 木			BCG 通知対象：満 3 か月～6 か月未満		17 日	
18 火		2 歳児歯科検診 対象：H16 年 1 月生	18 金			18 月			
19 水		3 歳 6 か月児健診 対象：H15 年 1 月生	19 土			19 火			
20 木		脱臼検診・離乳食教室 対象：H18 年 2 月・3 月生	20 日	追加： H15 年 4.1 H16 年 12.31 生		20 水		3 歳 6 か月児健診 対象：H15 年 3 月生	
21 金			21 月			21 木			
22 土			22 火			22 金			
23 日			23 水			23 土			
24 月			24 木			24 日			
25 火		乳児健診 対象：H18 年 3 月生	25 金	木屋平：実施日 (10 日、31 日)		25 月			
26 水		乳児健診 対象：H17 年 9 月生	26 土			26 火		乳児健診 対象：H18 年 5 月生	
27 木		キッズルーム	27 日			27 水		乳児健診 対象：H17 年 11 月生	
28 金			28 月			28 木		キッズルーム	
29 土			29 火		乳児健診 対象：H18 年 4 月生	29 金			
30 日			30 水		乳児健診 対象：H17 年 10 月生	30 土			
31 月			31 木						

※通知対象年月日を過ぎて各予防接種を希望される場合は、市健康課母子保健担当までご相談ください。日程等は、都合により変更する場合がありますので、注意してください。

【問い合わせ先】市健康課 ☎(52)8160

国民健康保険

こんなときは14日以内に届け出を

医療保険の資格が変わったときは、変更の手続きが必要です。会社の健康保険などでは雇用者の責任で手続きが行われますが、市の国民健康保険（国保）への加入・脱退や住所変更等の手続きは、各自（世帯主）が行わなければなりません。

安心して医療機関で受診するために、また、保険税がさかのぼって課税されることや他の健康保険などと国保の保険料の二重払いを避けるために、資格が変わったときは、速やか（14日以内）に届け出（印鑑持参）をしてください。

●国保に加入

こんなとき	持参するもの
他市区町村から転入したとき	転出証明書
職場の健康保険などをやめたとき	健康保険をやめた証明書
生活保護を受けなくなったとき	保護廃止決定通知書
子どもが生まれたとき	保険証、母子健康手帳
外国籍の人が加入するとき	外国人登録証明書

※加入の届け出が遅れると…

国保税は国保に届け出をした日ではなく、被保険者の資格を得た日までさかのぼって納めなくてはなりません。届け出が遅れた期間にかかった医療費は、全額自己負担となりますので注意してください。

●国保をやめるとき

こんなとき	持参するもの
他市区町村へ転出したとき	保険証
職場の健康保険などに加入したとき	国保と健保の保険証
生活保護を受けはじめたとき	保険証、保護開始決定通知書
死亡したとき	保険証、死亡を証明するもの
外国籍の人がやめるとき	保険証、外国人登録証明書

※脱退の届け出が遅れると…

他の健康保険に加入していながら国保の保険証を使って受診した場合、国保が負担した医療費は全額返さなくてはなりません。また、国保税を二重に支払ってしまうこともあります。

●こんな場合も14日以内に届け出を

こんなとき	持参するもの
退職者医療に該当したとき	保険証、年金証書
退職者医療に該当しなくなったとき	保険証
住所、氏名、世帯主等が変わったとき	保険証
保険証をなくしたり、汚したとき	保険証、身分を証明するもの
就学や仕事のため、他の市区町村に住むとき	保険証、在学証明書等
長期旅行等	保険証



【問い合わせ先】市保険年金課国保担当 ☎(52)5601

●●●●●●●●●● 献 血 ●●●●●●●●●●

次の日程で移動献血車が来ます。献血に協力してください。

- 6月8日(木) ▶美馬保健所(穴吹町) 午前10時～午後4時
- 6月15日(木) ▶折野病院(美馬町) 午前10時～午前11時
- ▶榑三崎水産(美馬町) 午前11時30分～午後12時30分
- ▶ショッピングセンターパルシー(脇町) 午後2時～午後4時
- 6月28日(水) ▶美馬市役所脇町庁舎 午前10時～午後4時

河川一斉清掃のお知らせ

河川愛護月間の7月に吉野川と穴吹川で、一斉清掃が実施されます。

ゴミのない美しい川は、地域に住む私たち一人ひとりが守っていかねばなりません。みんなが参加して、河川の環境美化に努めましょう。



吉野川



穴吹川

吉野川一斉清掃

- とき 平成18年7月2日(日) 午前7時～午前9時
- ところ 吉野川北岸・南岸堤防
下表の場所で物品(ゴミ袋、手袋、タオル)が配布されます。

美馬町(3か所)	脇町(7か所)		穴吹町(5か所)
四国三郎の郷	曾江谷橋東詰	うだつアリーナ南堤防	穴吹橋南詰
美馬橋北詰	穴吹橋北詰	小島橋北詰	穴吹高校河川敷グラウンド南堤防
美馬中央橋北詰	県土木若宮作業所南堤防		潜水橋南堤防
	阿波証券南堤防		吉野川浄園北堤防
	道の駅南堤防		小島橋南詰

※ゴミの集積場所は、堤防上にある各のぼりのところです。

穴吹川一斉清掃

- とき 平成18年7月2日(日)
午前7時～午前9時
- ところ 穴吹川全域(穴吹町管内)
右表の場所で物品(ゴミ袋、手袋、タオル)が配布されます。

※ゴミの集積場所は、右表の物品配布場所と同じところです。

ふれあい広場向かい堤防北詰
新市場橋 市場側堤防
しでの家向かい駐車場
ブルーヴィラあなぶき入口
宮内 白人神社前
古宮生活改善センター駐車場

必ずゴミの分別をしてください

集めたゴミは、燃えるゴミ、燃えないゴミ、カン、ペットボトル(キャップ・ラベルはプラスチック類)、ビン(透明・茶色・その他の別)に必ず分別してください。分別ができていない場合は、ゴミの搬入ができません。

皆様のご協力をお願いします。



【問い合わせ先】 市ふるさと振興課 ☎(52)8009

みんなで取り組む「共創・協働のまちづくり」⑤

平成 18 年度美馬市自治会総会が 5 月 10 日、脇町謂水祥雲閣で開かれ、市内 335 自治会のうち、約 200 人の自治会長が出席しました。市との意見交換等も交え、地域を越えた親睦と交流の機会となりました。

美馬市自治会総会

市からは、今年 3 月末に策定した「行財政システム改革基本方針」の説明をはじめ、災害時に備えた自主防災組織の結成や自治会区域の見直し、地域コミュニティの活性化等、今年度の自治会活動方針や年間スケジュールについての提案がありました。



地域と行政が意見交換をした自治会総会

各自治会長からは、それぞれが抱える地域の課題のほか、高齢者対策や市内の各観光施設のネットワーク化等について前向きな意見や質問が出され、市長らが回答。厳しい財政状況下にある今、地域と行政が互いの役割分担を把握し、もてる力を出し合いながらまちづくりに取り組むことを共通認識しました。



【問い合わせ先】市ふるさと振興課 ☎(52)8009

薬物乱用は

「ダメ。ゼッタイ。」

現在、日本は「第三次覚せい剤乱用期」といわれ、薬物乱用は深刻な社会問題となっています。最近では、中・高校生にまで乱用が拡大するなど、乱用者の低年齢化という憂慮すべき事態にあります。

1 薬物乱用とは…

◆ 医薬品を、病気の治療目的から外れて、興味本位やストレス解消等のために使うことをいいます。

◆ たとえ一回だけの使用でも薬物乱用にあたり、犯罪となります。

◆ 乱用される薬物には、覚せい剤、コカイン、シンナー、MDMA、大麻、あへん、LSD、マジックマッシュルーム等があります。

◆ **2 なぜ薬物乱用がいけないのか。**
凶悪な事件をおこしたり、友達や家族を失ってしまう。

◆ 脳がこわされ、心も身体もメチャクチャになる。

◆ 自分の意思でやめることが難しい。

◆ **3 「ダメ。ゼッタイ。」と断る勇氣を持つ。**

◆ インターネットの普及により、薬物乱用の危険性は身近にあります。「自分には関係ない」とは決して思わないこと。

◆ 「ダイエツトにいいよ」、「肌がキレイになるよ」など、薬物乱用の甘い誘いに気を付けよう。

◆ 誘われても「ダメ。ゼッタイ。」と断る勇氣が大切です。そして一人で悩まず、友人や家族に何でも相談しましょう。



「ダメ。ゼッタイ。普及

運動（6月20日～7月19日）

薬物乱用のない社会をつくるため、啓発活動を実施します。

① **626ヤング街頭キャンペーン**

6月24日（土）の午後1時30分から午後3時まで、貞光ゆうゆう館、マルナカ貞光店において、「ダメ。ゼッタイ。国際協力で薬物乱用をなくしましょう。」を合言葉に、街頭キャンペーンを行います。

② **国連支援募金活動**

期間中、関係機関の協力を得て、店頭募金活動を実施します。皆さんからの浄財は発展途上国の薬物乱用防止活動などに役立てられます。

皆さんのご協力をお願いします。

徳島県薬物乱用防止美馬保健所管
内協議会 ☎(52)1017

国際交流員レポート①

私のふるさとを紹介します



呂 淑 歡

私のふるさは、^{かんとう}広東 (GuangDong) ^{けいしゅう}省惠州 (Huizhou) 市です。

広東省は中国南嶺の南、南海の水際に位置し、香港、マカオと隣接しています。人口は約9,194万人（2005年度末現在）、陸地の面積は17.8万km²で、海域の面積は41.9万km²。中国で最も歴史のある対外貿易港の一つで、古くから国際貿易港として栄えています。歴史的に有名な「海上シルクロード」の起点でもあり、米、シルク、熱帯果実、漢方薬、ゴム、石油、電気機器、洋服、玩具、象牙、玉、陶器などの重要な生産基地の一つとなっています。中国で最初に「改革開放」政策を実施した省で、上海とともに中国において経済の中心的な役割を果たしています。

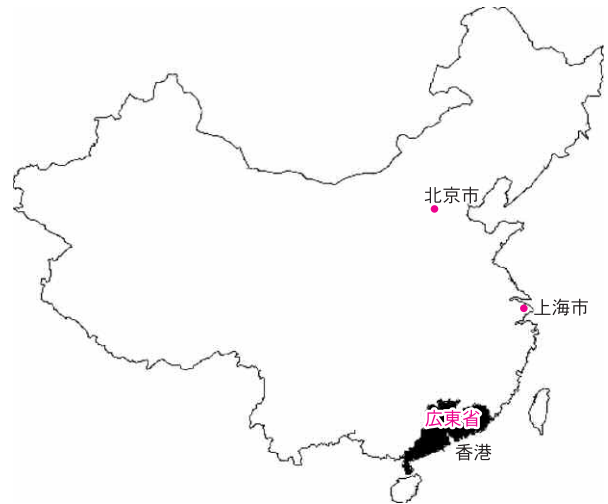

我的家乡是广东省惠州市。

广东省简称粤，位于中国南岭之南，毗邻南海，与香港、澳门相连接。人口约9,194万人（2005年末零点），陆地面积17.8万km²，海域面积41.9万km²。是中国有着最久历史的对外贸易港之一，从古代开始就作为国际贸易港而繁荣，是历史上有名的“海上丝绸之路”的起点，也是大米、丝绸、热带果实、中药、橡胶、石油、电器、衣服、玩具、象牙、玉器以及陶器等重要的生产基地之一。作为中国“改革开放”政策最早实施的省份，与上海同时作为国家的经济中心发挥着重要的作用。

惠州市位于广东省东南部，人口约287万人，面积10,922km²。气候属亚热带海洋性季风气候，七月平均气温28.3℃，一月平均气温13.4℃。基础设施完善，交通通信网络发达，是拥有优美的生活环境以及健全的社会服务体系的花园式城市。作为中国IT制造产业基地而受到世界瞩目，现在拥有世界最大的镭射光头生产基地，亚洲最大的电话机生产基地。著名的观光景点包括：西湖、罗浮山、南昆山、巽寮湾、龙门温泉等。国家级名胜风景区及自然保护区有六处，现不断致力于环境绿化，被指定为环境保护模范城市。

惠州市は広東省東南部に位置し、人口は約287万人で、面積は10,922km²です。気候は亜熱帯海洋性モンスーン気候に属し、7月の平均温度は28.3℃、1月の平均温度は13.4℃です。インフラ施設が完備されており、交通通信網も整備され、優美な生活環境と健全な社会サービス体系を持つガーデン都市です。中国IT製造産業の基地として世界から注目されていて、現在では世界最大のレーザーヘッドの生産拠点であると同時に、アジア最大の電話の生産拠点です。著名な観光地は、西湖、羅浮山、南昆山、巽寮湾、龍門温泉等です。国家レベルの名勝地と自然保護区が6か所あって、緑化にも力を入れており、環境保護モデル都市に指定されています。

『中国語教室』受講生募集のお知らせ

平成 18 年 7 月から平成 19 年 3 月までの間、市では、市内に在住及び市内の事務所・事業所に勤務されている人を対象にした『中国語教室』を開きます。

講師は市の国際交流員・呂淑歆さんロシュクカンです。受講は無料で、定員は 20 人です。興味のある人は、ぜひ参加してください。

『中国語教室』

- 日 時 毎週水曜日 午後 7 時～午後 8 時
- 場 所 穴吹公民館（美馬市役所 2 階）
- 申込締切日 平成 18 年 6 月 23 日（金）※定員になり次第、申込を締め切ります。
- 申し込み・問い合わせ先 市総務課 ☎(52)1212

ニーハオ

シェイシェイ

『国際交流員出前講座』実施の案内

市の国際交流員・呂淑歆さんロシュクカンが皆さんの所へ出向き、中国文化や中国語に関する出前講座を行います。気軽にお申し込みください。

◆国際交流員出前講座の要領

◇講座対象範囲等

市内に在住、または在学している団体、グループ（自治会など）
（ただし、政治・宗教・営利を目的とした団体等は除きます）

◇講座対象人数、時間等

- ・対象人数 10 人～40 人
- ・講座時間（原則として、午前 10 時から午後 4 時までの）2 時間以内
- ・講座会場 市内に限る（会場の手配、準備については、依頼団体等が行う）
- ・受講料 不要

◇申込方法等

- ①講座予定日の 2 週間前までに、所定の講座申込書により市総務課（穴吹庁舎）へ申し込みをしてください。
 - ②講座の諾否の決定は、国際交流員と相談のうえ、1 週間以内に連絡をします。なお、国際交流員の事務や日程等の都合により、ご希望に添えない場合がありますので、ご了承ください。
 - ③講座終了後、1 週間以内に所定の講座報告書を市総務課に提出してください。
- ※申込書及び報告書は、市総務課、脇町庁舎総合窓口課、美馬庁舎総合窓口課、木屋平総合支所企画総務課に設置しています。

- ◇申込先 〒777-8577 美馬市穴吹町穴吹字九反地 5 番地
美馬市役所総務課 ☎(52)1212 FAX(53)9919

“中国人 100 番”（電話相談）を開設しました

市は、市内に住んでいる中国人の皆さんからの相談に応じる“中国人 100 番”を開設しました。暮らしに関することや各種手続きなどの相談を、電話（またはファックス）で受け付けます。

相談には市の国際交流員・呂淑歆さんロシュクカンが対応します。気軽に利用してください。

“中国人 100 番”
☎(52)1212 FAX(53)9919
受付時間：午前 10 時～午後 5 時（土、日、祝日を除く）



※国際交流員の業務や日程等の都合で、対応できない場合があります。ご了承ください。

第20回 穴吹川筏下り大会

市、穴吹川筏下り大会実行委員会主催



美馬市の恒例イベントとして、今年も水質四国一の清流・穴吹川を舞台に筏下り大会が開催されます。大会では筏下りレースのほか、バザーやアユのつかみ取り、写真コンテストなどの楽しい催しが行われます。選手としてレースに出場、沿岸から応援、また催しに参加と、さまざまな楽しみがある筏下り大会。皆さん、ぜひ遊びに来てください。

筏下り大会

8月6日（日） 午前10時～

※小雨決行／雨天、増水の場合は8月13日（日）に延期

種 目	時 間	場 所
開会式	午前10時～	ブルーヴィラあなぶぎ下河川敷
筏下り（中学生の部）	午前10時20分～	天神ふれあい広場下 出発
筏下り（一般の部）	午前10時30分～	中野宮（通称・二又）出発
筏下り（一般エンジョイの部）	午前11時30分～	中野宮（通称・二又）出発
閉会式	午後2時40分～	ふれあい広場前河川敷

●筏下り大会中に、ふれあい広場前河川敷で開かれるイベント

- バザー 午前10時30分～午後2時30分
- アユのつかみ取り（参加は小学生以下） 午後1時30分～午後2時30分

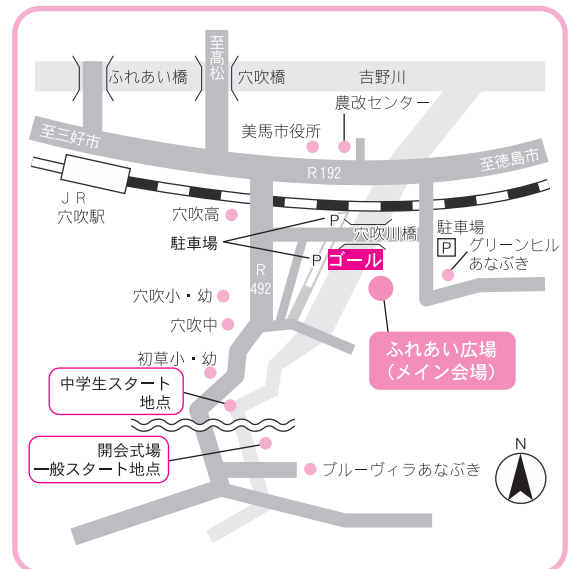

● 筏下りレース 競技要項

	一般の部	一般エンジョイの部	中学生の部
参加資格	18歳以上の男女 筏の定員は4～8人 女性1人必ず同乗	制限なし	市内の中学生男女
競技方法	距離は5km(中野宮～市ノ下)で、設定されたタイムとの誤差の少なさを競います。筏は各チームで準備し、筏名を掲げる。ライフジャケット・ヘルメットを着用[ライフジャケットのみ貸出(有料)有り]		距離は2.5km(天神ふれあい広場下～市ノ下)で、設定されたタイムとの誤差の少なさを競います。筏は各チームで準備し、筏名を掲げる。ライフジャケット・ヘルメットを着用
表彰	上位3チームに賞金と賞状。 このほか、飛び賞、各種団体賞があります。	上位3チームに賞金と賞状。 このほか特別賞があります。	上位3チームに賞品と賞状。

※18歳未満については、保護者の承諾書が必要です。※レース出場者全員に参加賞があります。

筏を作る基準

- 幅は1m程度、長さは特に定めません。
- 材料は木材、竹を主材料とし、補助材(浮力)としてタイヤチューブや発泡スチロールの使用が可能です。
- 筏に固定した「かい」は認めません。 ●筏の装飾、乗員の衣装等は自由です。
- 一般の部において、外形があまりにも船型に近いと認められるものはオープン参加とします。

● 筏下りレース申込方法

○ 申込書

筏下りレースに参加される人は、市市民課(穴吹庁舎)、脇町庁舎総合窓口課、美馬庁舎総合窓口課、市木屋平総合支所経済建設課に備え付けの申込書に必要事項を記入のうえ、参加料を添えて7月10日(月)までに申し込んでください。

なお、申込書は美馬市のホームページ(<http://www.city.mima.lg.jp>)からもダウンロードできます。

○ 標語

申込書に穴吹川への思いを書き込んでください。優秀作品にはスローガン賞(3本)が贈られます。

○ 参加料

1人につき1,200円(1日保険料掛金200円を含みます)

※参加料は下記口座への振込も可能です(振込手数料は参加者負担になります)。

1. 金融機関名 美馬農業協同組合 穴吹支所
2. 口座番号 普通4727111
3. 口座名 穴吹川筏下り大会実行委員会

【申込・問い合わせ先】

穴吹川筏下り大会実行委員会〔美馬市商工観光課(美馬庁舎)内〕

〒771-2195 美馬市美馬町字天神121番地

☎633114 FAX633110

メールアドレス: ikada@city.mima.tokushima.jp



● 写真コンテスト募集要項

筏下りレースのあの場面、この場面を写真に納めてみませんか。

○規格等 ワイド四つ切りで応募は1人3点まで

○応募締切日 8月14日(月)(延期の場合は8月21日(月))

○表彰 最優秀賞1点、優秀賞2点、入選2点。賞金が贈られます。

○応募方法 作品に申込用紙を添付して、同実行委員会へ提出してください(郵送も可能)。申込用紙は美馬市のホームページ(同上)からダウンロードできます。

○その他 入賞者には9月初旬に個人通知します。応募作品は、同実行委員会に帰属し、返却しないのでご了承ください。入賞作品は市庁舎等で展示します。

おどる国文祭（国民文化祭とくしま 2007）で謡おう！ 「美馬市能楽教室」参加者募集のお知らせ

平成 19 年 10 月 27 日から 11 月 4 日までの間、徳島県内の各地で「第 22 回国民文化祭とくしま 2007」が開かれます。美馬市においても、市国民文化祭実行委員会等の主催により「能楽の祭典」と「映像フェスティバル」を開催します。

そこで、市では、市民の皆さんに能楽を身近に感じてもらうとともに、「能楽の祭典・美馬市オープニング」に出演していただくため「美馬市能楽教室」を開きます。下記要領により同教室の参加者を募集しますので、皆さん、ぜひ参加してください。



▲第 20 回国民文化祭ふくい 2005・敦賀市での「能楽の祭典・オープニング」の様子

「美馬市能楽教室」

- ◆対象者 5歳以上であればどなたでも応募できます。
※高校生以下は保護者の同意が必要。親子、グループでの申し込みも可。
- ◆募集人数 70人程度
- ◆会場 美馬市内1か所、徳島市内1か所を予定
- ◆内容 「能楽の祭典・美馬市オープニング」への出演に向けた能楽の謡、仕舞、狂言などの練習
- ◆開催期間 平成18年7月～平成19年10月
- ◆開催日時 毎月1回～2回程度（主に土曜日の午後2時から午後4時までの2時間程度）
※都合により変更する場合があります。
- ◆指導者 能楽 観世流シテ方 高橋 京子さん
狂言 和泉流狂言方 小笠原 匡さん
- ◆参加費 無料
- ◆申込締切日 平成18年6月30日（金）
- ◆申込方法 電話かファックスで下記の宛先へ連絡してください。後日、「参加申込書」を送付します。
- ◆申し込み・問い合わせ先
〒771-2195 美馬市美馬町字天神121番地
美馬市教育委員会 生涯学習課内
国民文化祭「能楽の祭典」企画委員会事務局
☎(63)2177 FAX(63)5554

第56回 社会を明るくする運動

7月は“社会を明るくする運動”強調月間です。“社会を明るくする運動”は、すべての国民が、犯罪や非行の防止と罪を犯した人たちの更生について理解を深め、それぞれの立場において力を合わせ、犯罪や非行のない明るい社会を築こうとする全国的な運動です。

- 重点目標 「犯罪・非行の防止と更生の援助のため、地域住民の理解と参加を求める」
- 統一標語 「ふれあいと 対話が築く 明るい社会」

美馬市 美馬地区保護司会 美馬市更生保護女性会

徳島ヴォルティス・ホームゲームに 市民 500 人を招待します

美馬市がホームタウンとなっているサッカー J2「徳島ヴォルティス」の公式戦（1試合）に、美馬市民の皆さん 500 人をご招待します。

四国ダービー徳島開催第 1 弾として、徳島ヴォルティス対愛媛 FC の試合が無料観戦できます。愛媛 FC は今季から J2 リーグに初参戦。四国で最初に J2 参戦を果たした徳島ヴォルティスにとっては名誉をかけた、今季最も負けられない試合の一つといえます。また、当日は歌手のサンプラザ中野さんのミニライブが行われ、スタジアムを盛り上げます。

無料観戦には、美馬市の認める観戦引替券（入場整理券）が必要です。観戦引替券の申込要領は下記のとおりです。この機会にぜひ、ご家族やグループで徳島ヴォルティスの応援に来てください。

《徳島ヴォルティス・ホームゲーム観戦引替券申込要領》

対戦カード：徳島ヴォルティス VS 愛媛 FC

●とき 平成 18 年 6 月 24 日（土） 開場：正午～ キックオフ：午後 2 時～

●ところ 鳴門総合運動公園陸上競技場

●申込方法

・観戦希望者は、希望者全員の住所・自治会名・氏名・年齢を記入したものと、120 円切手を貼った定形外の返信用封筒（代表者の住所・氏名を記入）を同封の上、**6 月 16 日（金）**までに郵送で申し込んでください（当日消印有効）。

※代表者は連絡先（電話番号）を必ずご記入ください。申込者の重複、記入もれがないようご注意ください。小学生未満は無料となっていますので、申し込みの必要はありません。

※定員になり次第、申込受付を締め切ります。

・観戦引替券（入場整理券）は一枚につき 1 人のみ、B 席への入場ができます。

●申込・問い合わせ先

〒777 - 8577 美馬市穴吹町穴吹字九反地 5 番地

美馬市ふるさと振興課 徳島ヴォルティス担当 ☎(52)8009



サッカー J2 徳島ヴォルティス ホームゲームの案内

日	時	会 場	対 戦 相 手
6 月 17 日（土）	午後 2 時キックオフ	鳴門陸上競技場	柏 レ イ ソ ル
7 月 8 日（土）	午後 7 時キックオフ	鳴門陸上競技場	モンテディオ山形

◆**入場料**（ ）は当日券の料金 ※小中高生は、A 席、B 席共通で 500 円

A 席〔メインスタンド席〕 2,000 円 (2,500 円)

B 席〔ゴール裏、バックスタンド席〕 1,500 円 (1,500 円)

◆問い合わせ先

徳島ヴォルティス株 ☎088 (666)2822

ホームページ <http://www.vortis.jp/>



文芸大場

俳句

脇町俳壇

ゼラニウムあか紅し荷風が路地に立つ
東出富貴恵

薔薇を抱き薔薇に抱かれ孫未たる
真鍋まさ女

世間ずれ知らぬまゝ、生き目刺焼く
八木 寒月

ボロロンと独りの楽や夏館
山本 政子

惜春の真顔に犬の蹤ついてくる
山本 美子

清流句会

柏餅においも包み届きけり
大塚 稚子

数日で空家となりし庭に薔薇
佐友 一步

赤橙の濡れて色ます垣根かな
奥村 清文

紫にけむりて遠し桐の花
岩松 玉藻

これほどに色かず多き花富浦
遠藤 香奈

* * * * *
万葉の鮮やか暮に明日と見る
藤本 泰江

川柳

脇町わかやぎ川柳会

嫁ぐ娘の苦勞育てた花開く
藤川 茂子

般若経開いて迷い解くつもり
岡 仁雄

今日もまた日記開いて夜が更ける
鶴山 早苗

残月に今日の雲行き聴いてみる
大久保利夫

雲行きはどうあれ私の道と行く
松尾 泰子

親子かな空と散歩の苗雲
門田 和子

短歌

美しき人間愛を讃え立つ
三宅速の墓碑は輝やく

野々村 宏

川島城の道感原にある『朝鮮女の墓』に
異国にて果てにし女よ安かれと

苔むす墓に桜花散る
津田 睦子



“気軽に・無理なく・楽しく・自由に” 『ふれあい子育てサロン』の案内

日 時	場 所
6月17日(土) 午前9時30分～午前11時	美馬高齢者センター
6月21日(水) 午前10時～午前11時30分	うだつアリーナ
6月22日(木) 午後1時30分～午後3時30分	つるぎの里
7月6日(木) 午後1時30分～午後3時30分	穴吹農村環境改善センター
7月13日(木) 午後1時30分～午後3時30分	つるぎの里

参加対象者は、0歳から就学前の子どもとその保護者。妊娠中の人でも参加できます。参加費は、子ども一人につき1回100円(おやつ、材料代等)です。

○参加の申し込み、問い合わせ先
美馬市社会福祉協議会 ☎(53)7432

『放送大学』10月入学生募集の案内

放送大学は、大学・大学院の授業をテレビ・ラジオで視聴する通信制大学です。

360科目のうち、1科目から半年単位で学べます。「学士」「修士」等の資格の取得、短大・専門学校卒の人は3年次編入もできます。放送大学徳島学習センターや美馬市内で授業用テープの視聴・貸出が可能です。

●募集学生 大学及び大学院(全科生、1年在籍の選科生、半年在籍の科目生)

●募集期間 平成18年6月15日(木)～8月15日(火)

●募集要項請求(無料)・問い合わせ先
放送大学徳島学習センター
(徳島大学日亜会館内) ☎088(602)0151

戸籍の動き

お誕生おめでとう

脇川 徹・明美 (女の子) 千里 (猪俣仲ノ町)
 高川 達也・道子 (女の子) 日向 (別所浜東)
 三宅 誠・優子 (女の子) 陽菜 (拜北)
 滝本 幸弘・光子 (男の子) 暖 (春日)
 知野 昌寿・広美 (男の子) 稜平 (田方)
 佐藤 剛・寛子 (男の子) 瑞希 (上棚田)
 土方 謙・恵 (男の子) 康太郎 (妙見)
 祖父江大介・美奈子 (女の子) 優梨 (共進)
 花菜 (女の子)
 藤野 真一・弘美 (女の子) 未空 (小星)
 安藤 正史・智子 (男の子) 陽仁 (伏飛)
 都築 満・由紀子 (男の子) 春翔 (馬木)
 杉山 国弘・美奈子 (男の子) 賢杜 (沼田)

松浦 あさ子 (女の子) 愛子 (大工町) 88歳
 梶山 スエコ (女の子) 愛子 (首野) 57歳
 杉山 スエコ (女の子) 愛子 (西荒川) 86歳
 逢坂 又市 (男の子) 貞信 (沼田) 71歳
 長江 貞信 (男の子) 英助 (中山路中) 97歳
 南郷 甚助 (男の子) 英助 (東野) 84歳
 仁木 甚助 (男の子) 英助 (東野) 101歳
 坂東 浩四郎 (男の子) 義市 (大工町) 91歳
 横田 マサコ (女の子) 義市 (馬所上) 79歳
 佐渡 義市 (男の子) 義市 (別所上) 67歳
 福永 イワコ (女の子) 幸子 (小星) 88歳
 梶浦 ヤエ子 (女の子) 幸子 (宮井) 81歳
 井川 好幸 (男の子) 幸子 (井川) 50歳
 切東 好幸 (男の子) 幸子 (西荒川) 81歳
 奥村 資秋 (男の子) 幸子 (宝) 91歳

おくやみ申し上げます

上田 博史・香菜子 (男の子) 一彪 (西上野北) 91歳
 岡田 明・奈美子 (男の子) 大地 (沼田) 86歳
 平山 正徳・千春 (女の子) 凜 (岩倉) 82歳
 富川 康史・えりか (男の子) 翔 (蛭子) 87歳
 割石 大介・理恵 (女の子) 葵 (中央脇) 93歳
 橋本 薫・香織 (女の子) 優里 (伏飛) 85歳
 重本 健一・幸子 (男の子) 真叶 (馬木) 91歳

美馬市人口統計

6月1日現在 前月より



人口	34,776人	-41
男	16,667人	-33
女	18,109人	-8
世帯数	12,684	0

中山ヨシ子 (平成18年5月受付分) 89歳 (生子屋敷)
 春田シヅ子 98歳 (城)
 古島シヅ子 56歳 (中村穴)
 松尾弘 85歳 (中室重中)
 三好定雄 72歳 (東大谷口)
 湯浅由歌子 77歳 (高橋前)
 佐藤近喜 91歳 (天神口)
 佐藤近喜 86歳 (井口)
 橋本誠治 100歳 (柴床南)
 藤本誠治 36歳 (西上野北)
 喜多智恵子 90歳 (柴坂中)
 原明 87歳 (拜北南)
 平田チエ子 99歳 (上曾江)
 大西マサ子 93歳 (伏飛分)
 藤澤隆治 80歳 (東妙見)
 手塚ヨシノ子 92歳 (妙の丁)
 佐藤政子 86歳 (西の北)
 藤林政子 82歳 (拜北)
 權田静夫 86歳 (淵名1)
 下家雅司 19歳 (谷口上)
 後藤秀雄 76歳 (東室中島)
 福原孝一 80歳 (御所野)
 大谷忠幸 74歳 (常盤)
 笠井忠幸 67歳 (宮井)

救急医療当番医一覽

月日	曜日	病院名	電話番号	月日	曜日	病院名	電話番号
6/20	火	としま小児科	(脇) 53-6011	7/ 5	水	林 眼 科	(貞) 62-5055
21	水	成田病院	(脇) 52-1258	6	木	大久保医院	(半) 64-2088
22	木	成田クリニック	(脇) 55-0321	7	金	武原外科整形外科医院	(半) 64-2111
23	金	脇町中央医院	(脇) 52-1529	8	土	木下(雅)医院	(美) 63-3171
24	土	桜木病院	(脇) 52-2583	9	日	つるぎ町立半田病院	(半) 64-3145
25	日	つるぎ町立半田病院	(半) 64-3145	10	月	木下内科循環器科	(美) 63-2245
26	月	国見医院	(穴) 52-1243	11	火	佐々木医院	(美) 63-2001
27	火	平野整形外科	(穴) 53-8530	12	水	真鍋病院	(美) 63-2026
28	水	峯田病院	(穴) 52-2303	13	木	折野病院	(美) 63-2569
29	木	北川医院	(貞) 62-2003	14	金	岡内科病院	(脇) 52-0988
30	金	古城医院	(貞) 62-2064	15	土	西条産婦人科	(脇) 52-2002
7/ 1	土	谷病院	(貞) 62-2053	16	日	ホウエツ病院	(脇) 52-1095
2	日	ホウエツ病院	(脇) 52-1095	17	月	つるぎ町立半田病院	(半) 64-3145
3	月	田村医院	(貞) 62-5166	18	火	斎木医院	(脇) 53-0101
4	火	永尾病院	(貞) 62-2012	19	水	酒巻耳鼻咽喉科医院	(脇) 53-2525

“四国のまほろば”を目指して 牧田市長と矢田清巳監督が対談



美馬市の魅力について語り合う牧田市長と矢田監督④

昨年5月30日から3日間、美馬市脇町とつるぎ町でテレビの人気時代劇『水戸黄門』の撮影が行われたことは、私たちの記憶にも新しいところ。『水戸黄門』を手掛ける矢田清巳監督とは、旧脇町時代から芝居公演などを通じて交流を続けています。

先ごろ、脇町劇場を拠点に活動する児童劇団「うだつげきだん寺子屋」の演技指導のため美馬市を訪れた矢田監督が牧田市長と対談。同劇場で「美馬市の魅力を観光行政にどう活かすか」というテーマで、郷土発展への熱い思いを語りました。

●水戸黄門のロケ地となった美馬市

監督 うだつの町並み周辺には、江戸時代の文化があつて、その景観が素朴に残されている。町並み保存と、そこに住む人たちのパワーに魅力を感じ、ロケ地を選んだ。

市長 イベントや事業の開催には、主催する側が情熱を持って取り組むことが、人の心を動かし、組織を動かす。うだつの町並みは、実生活のある生きた民俗資料館だと思っている。その魅力を監督に見ていただいで大変うれしく思っている。

●今年5回目を迎える脇町劇場での芝居公演

監督 うだつの町並みにはボラ

ンティアガイドの皆さんをはじめ、地元の歴史を知り、この場所での生活を愛している人が多く、人と地域がもつ温かさを感じる。町並みと合わせ、脇町劇場にも木と人のぬくもりがあり、旧脇町時代の初公演から今後も芝居を続けていきたいと思うようになった。



昨年、うだつの町並みで行われた『水戸黄門』のロケ

市長

これからのまちづくりでは、私は美馬市が“四国のまほろば”となるよう取り組んでいきたい。今秋開催する芝居公演は、まほろば公演として大いに盛り上げたい。

●“四国のまほろば”を目指して

市長 “まほろば”に行き着くためには、教育や基盤整備、福祉など、さまざまな角度から基本的な考え方を示し、「住みよい、心の優しいまちづくり」を進めることが重要。うだつの町並みや寺町、穴吹川、中尾山高原などの自然や観光文化資源を活かしながら、新しいものが生まれる地域にしたいと考えている。今後は美馬市の魅力発信の手段として、国際交流の推進、観光旅行の周遊ルートにおける観光拠点としての定着、インターネット等を利用したネットワークの構築を図っていきたい。

監督

美馬市を“まほろば”にしていくためには、地域の活性化が絶対に必要。それは、全国の人にまちの素晴らしさを知ってもらい、訪れてもらうということ。美馬市に住む人々が「幸せ」「楽しい」と感じていることを全国に発信できれば良いと思う。

「第1回うだつ黄門まつり」開催の案内

うだつの町並みが江戸時代にタイムスリップ

昨年5月のテレビ「水戸黄門」ロケを記念したイベント『うだつ黄門まつり』が、下記の内容で開かれます。市民参加型のイベントで、矢田清巳監督が来場するほか、東映太秦映画村の俳優の皆さんによるチャンバラなどのパフォーマンスも披露されます。皆さん、ぜひ遊びに来てください。

催し物：太鼓演奏、阿波踊り、ストリートパフォーマンス

- とき 平成18年7月2日(日) 午後1時からオープニングセレモニー
催し物は、①午後1時20分 ②午後3時 ③午後4時30分からの3回公演
- ところ うだつの町並み通り(脇町) ※当日雨天の場合は、脇町劇場
- 問い合わせ先 市観光文化室 ☎(088)8599