

6月号'14



きたじま

<http://www.town.kitajima.lg.jp/>

北島町 検索

町民の動き

平成26年 5月1日現在

前月より

男	11,034	+29
女	11,596	+24
計	22,630	+53
世帯	9,125	+50



平成25年12月に完成した江尻防災公園

平成26年度北島町一般会計予算

総務課長 久次米 孝祥

平成26年度北島町一般会計予算の概要についてお知らせいたします。
 本年度は、総額65億2,700万円（前年度比約8.5%増）となっています。
 その概要について身近に感じていただくため、一般の家計に置き換えてみました。

北島町平成26年度一般会計		家計に置き換えた場合		(昨年)
	歳入		収入	先月(昨年)の収入
町税・使用料など	32億6,241万円	月収(給料など)	32万6千円	31万円
国・県支出金・交付税など	24億928万7千円	親などからの支援	24万1千円	21万9千円
前年度繰越金	6,000万円	前月からの繰越金	6千円	6千円
町債	5億740万円	ローン借入	5万1千円	4万1千円
基金繰入金等	2億8,790万3千円	預貯金の取り崩し	2万9千円	2万6千円
歳入 計	65億2,700万円	収入 計	65万3千円	60万2千円

歳入



歳入の基盤となる町税は、町民税の増などにより約6.0%増加しております。

国庫支出金については、国の暫定的・臨時的な措置として実施される臨時福祉給付金や社会資本整備総合交付金の計上により前年度比28.7%の増、また県支出金については、地域経済振興事業による地域商品券事業が新たに計上されたがほぼ同額となりました。

依存財源の構成比は44.7%となり、前年度に比べ1.4%の増となりました。依然、自主財源の減少が続いております。

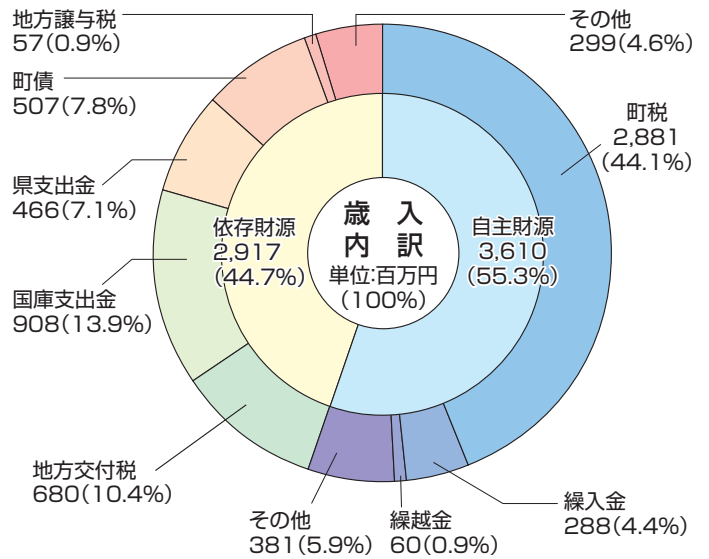

仕事をしていた時は、日課として髭剃り、整髪と必要最小限の身嗜みはしていた。怠たり、先延ばししたりすることはなかった。それが昨年あたりから、無精が少しずつ顔を出してきている。「人は年齢を重ねるにつれて変化の一つに無精がある。」と言われる。一番に浮かぶのは無精髭だが、誰が見ても不潔感と、だらしなさが漂う。スポーツ選手、俳優も生やしているが、彼らの髭をよく見ると、キレイに整え、カットされている。これはオシャレなのだろう。いずれにしても、中・高年の無精は、毎日がネガティブになりがち、それで私が始めたのが料理作り、最初は簡単な惣菜から始めた。今はレシピ、料理番組などを利用して。少し手を加えたり、品を替えたりして、オリジナルな料理を作るのもおもしろい。また自分で食材を選ぶなど、それに伴う相乗効果も期待できる。中・高年の男性方に、料理作りをお勧めしたい。「無精」と「無聊」なくなることを請け合い。

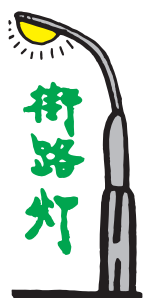

北島町平成26年度一般会計	
	歳出
人件費	9億6,672万8千円
物件費	13億5,190万7千円
扶助費	14億3,607万5千円
繰出金	3億6,845万円
普通建設事業費・維持補修費	7億9,145万3千円
補助費等	10億1,358万6千円
積立金	97万1千円
公債費	5億5,820万8千円
予備費	3,962万2千円
歳出計	65億2,700万円

家計に置き換えた場合		(昨年)
	支出	先月(昨年)の支出
食費など生活費	9万7千円	9万7千円
光熱水費など居住費	13万5千円	12万8千円
医療費・保険料など	14万3千円	13万8千円
別生計家族への仕送り	3万7千円	3万5千円
自宅の増改築・修繕費	7万9千円	7万9千円
教養・娯楽費	10万1千円	7万1千円
貯金	1千円	1千円
ローンの返済	5万6千円	4万9千円
予備費	4千円	4千円
支出計	65万3千円	60万2千円

歳出

支出のうち、人件費・扶助費・公債費は義務的経費といい、支出が義務付けられている経費です。そのうち扶助費については、毎年増加傾向となっており、今年度も社会福祉関係費の増加に伴い、昨年度より4.4%の増加となりました。

投資的経費としては、今年度より5ヶ年で計画している都市再生整備計画事業の開始や防災・減災事業に伴う工事等により、前年度より微増となりました。

その他の経費では、工場設置奨励費や臨時福祉給付金の計上により、補助費が大幅に増加しております。

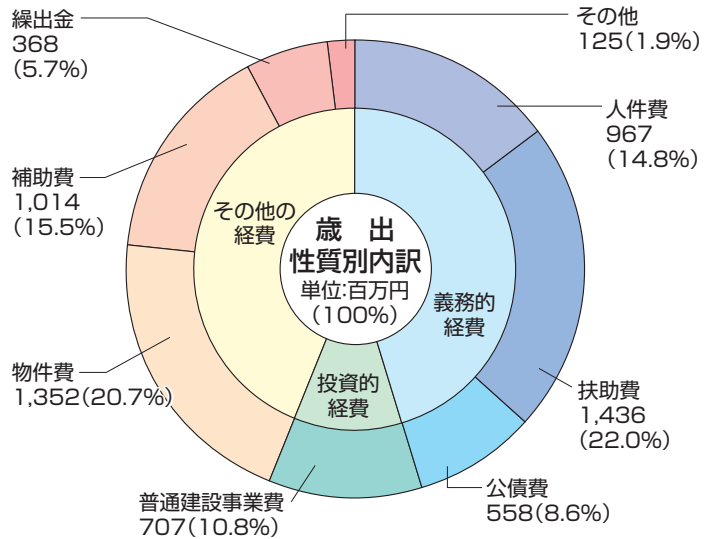

お知らせ

『毎月20日はあいさつ運動の日です』
6月のあいさつ運動は6月19日(木)に行います。

「おはよう」のあいさつは、まず家庭から

北島町青少年健全育成町民会議

平成26年度 敬老祝金を支給

保険福祉課

敬老祝金は、平成二十六年一月一日現在において、北島町内に一年以上住民登録され、かつ現在も引き続き北島町に在住されている次の年齢(生年月日)の方が支給の対象になります。

対象者の方には、別途個人通知を送付させていただきますので、同封の申請用紙をご提出ください。

① 支給対象年齢・支給金額

(生年月日)
満年齢七十七歳 七千円

昭和十一年一月二日～
昭和十二年一月一日生まれの方

満年齢八十八歳 一万円

大正十四年一月二日～
大正十五年一月一日生まれの方

満年齢九十九歳 五万円

② 申請場所

北島町役場一階 保険福祉課

③ 申請締切日

平成二十六年六月三十日(月)までに申請書に必要事項をご記入の上、ご提出ください。

都合により締切日までに提出できない場合は、保険福祉課(☎六九八―九八〇五)まで連絡してください。

④ 支給日

平成二十六年八月八日(金)を予定しております。

(申込期日までに申請が無い場合は支給できませんのでご了承ください)

議長就任の挨拶

議会改革の推進



町議会議長

大溝典幸

日々、陽射しの強さを感じる頃になりましたが、皆様におかれましては益々、ご健勝にて、ご活躍のことと存じます。日頃より、議会ならびに行政運営にご理解とご協力を賜り、厚く御礼申し上げます。

五月十五日に開催されました町議会臨時会におきまして、議員各位より推選をいただき、議長に就任致しました。人生経験の浅い私ですが、議員諸兄に習い、公正で円滑な議会運営と改革推進に努めますので、よろしくお願い申し上げます。

これまでの議会改革の一例ですが、平成二十一年度に「住民の皆様が開かれた議会」を目的に議会基本条例を施行し、同年度から予算及び決算の解説、防災対策、健康管理の取り組みなどを説明する議会報告会を開催しています。報告会の開催日等は町報に折り込んでお知らせしていますので是非、ご参加下さい。そして、二十三年度から一

般会議として、老人クラブ連合会、婦人会、商工会など、各種団体の方々をお招きし、ご意見を伺う機会も設けています。

更に議会活動における民意集約として災害対策も進められており、成果として巨大地震発生時の避難場所の建設が進められています。

来春には、西日本高速道路株式会社のご協力により、高架を利用した中村老門地区の津波避難タワー（約三五〇人収容）、高速道路のり面には太郎八須の一時避難場所（約九〇〇人収容）が完成予定です。

近年、国の財政状況や指針のもとつき、地方自治のあり方が問われています。皆様には行政運営や議会活動に関心を持っていただき、多方面にわたるご意見をお聞かせいただきたいと存じます。また行政との折衝者として、関係機関の皆様にご協力をお願いし、就任のご挨拶と致します。

「所得税及び復興特別所得税」の予定納税(第1期分)

納付期間 平成26年7月1日～7月31日

予定納税とは

前年分の「所得税及び復興特別所得税」の確定申告等に基づき計算した予定納税基準額が15万円以上である場合に、その金額の1/3相当額をそれぞれ7月（第1期分）と11月（第2期分）に納めていただくことになっています。

（注）平成26年分の予定納税基準額については、復興特別所得税の額（所得税額の2.1%）を含めて計算されています。

納税する額

予定納税が必要な方には、6月中旬に所轄税務署から「予定納税額の通知書」が送付されます。この通知書に記載された第1期分の金額が納税する額です。

予定納税額及びその計算の詳細は、「予定納税額の通知書」に記載されています。

予定納税の減額申請

廃業や業況不振、災害などの理由により、平成26年6月30日(月)の現況で、平成26年分の「申告納税見積額（年間所得や所得控除などを見積もって計算した税額）」が、所轄税務署から通知されている「予定納税基準額」よりも少なくなると見込まれる場合は、予定納税の減額申請をすることができます（「平成26年分所得税及び復興特別所得税の予定納税額の7月減額申請書」は、国税庁ホームページに掲載しています。また、税務署にも用意してあります。）。

（注）平成26年分の申告納税見積額については、復興特別所得税の額（所得税額の2.1%）を含めて計算します。

第1期分の予定納税の減額申請をする場合は、平成26年7月15日(火)までに上記減額申請書を所轄税務署に提出してください。所轄税務署は、その申請について承認、一部承認又は却下のいずれかを決定し、その結果を書面でお知らせします。

予定納税額の納付

振替納税を利用している方	納期限（平成26年7月31日(木)）に指定の金融機関の口座から自動的に納付されます。納期限前日までに口座の残高をご確認ください。
その他の方	納期限までに金融機関又は所轄税務署の窓口で納付してください。 第1期分の納付税額が30万円以下の場合には、送付したバーコード付納付書を使用して、コンビニエンスストアで納付することができます。 また、インターネットを利用して電子納税をご利用いただけます。電子納税をご利用いただく場合の手続については、e-Tax ホームページ（www.e-tax.nta.go.jp）でご確認ください。

※納付には便利な振替納税をご利用ください。



婦人会だより

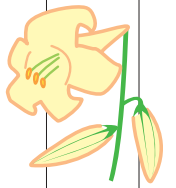

ボランテイアの心

婦人会会長 菊川 政子

北島町婦人会役員名簿 (二十六年度)

風薫る爽やかな季節、町民の皆様におかれましては、益々ご健勝のこととお慶び申し上げます。

本部役員

顧問 北島千恵子
会長 菊川 政子

さて、先日、婦人会総会に於きまして、会長という大役に推薦して頂き、身の引きまがる思いでございます。微力ではございますが、精一杯、頑張りたいと思っておりますので、よろしくお願い致します。本部役員、地方役員も下記の通り決定致しました。

副会長(会計) 尾崎 種子
副会長(記録) 米本 元美
副会長(監査) 逸見 文子
監査 其田真由美

中地区

小林サカエ (中村中央)
山田 美江 (中村中央)
高島 和子 (江口)

志内ちづ子 (中村東)
東條真由美 (中村東)

真重富美代 (福神)

田村 久子 (中村北)

齊藤 高子 (中村北)

今村キミ子 (日開野)

城丸久美子 (日開野)

西地区

尚、婦人会へのご入会をお近くの役員までお申し出下さい。婦人会衣裳室は庁舎五階です。皆様のご利用をお願い申し上げます。今後とも、よろしくご指導とご協力を賜りますようお願い申し上げます。

新見 明子 (西高房)
服部シズ子 (東高房)
天羽 栄子 (東高房)
高橋千恵子 (グリーンタウン)

「労働保険の年度更新のお知らせ」

本年度(平成26年度)の労働保険の年度更新につきましては、6月2日から7月10日までとなっています。

平成25年度分の確定保険料と、平成26年度分の概算保険料の申告・納付手続を、「労働保険確定・概算保険料申告書」により7月10日(休)までに行っていただきますようお願いいたします。

詳しくは、徳島労働局 労働保険徴収室(☎652-9143)へお問い合わせください。

- 山本 和子 (北村団地1区)
- 井川 雅子 (北村団地2区)
- 吉成 房子 (北村団地3区)
- 中村 淳子 (北村団地4区)
- 渋谷 豊 (北村団地5区)
- 臼木加代子 (北村団地6区)
- 松島 郁代 (太郎八須西)
- 近藤 米 (北村北)
- 坂東 英子 (北村西)
- 南地区
- 新居 文子 (鯛浜出口)
- 中野 綾子 (鯛浜出口)
- 新堀 君子 (鯛浜原)
- 古川 昌子 (江尻西)

社会福祉人

北島町社会福祉協議会からの お知らせ

お問い合わせ・申込先
☎六九八-八九一〇

北島町老人福祉センターでは、町内在住の六十歳以上の方を対象に、健康の増進のため各種マッサージ器の設置、毎週月・水・金曜日に入浴のサービスを発行っております。またレクリエーション等福祉の増強を図るため、健康体操、茶話会、ビデオ上映会、抽選会等を定期的に実施しております。



ご利用者のため福祉バスを運行しておりますのでご利用ください。

北島町点訳講習会 受講生募集

北島町地域生活支援事業

講習期間 ▼ 七月八日、十五日、十八日、二十三日、二十九日、八月五日、十九日、二十二日、二十六日、九月二日、九日、十一日、十六日、二十二日、三十日、十月七日、十四日、十七日、二十一日、二十八日

講習時間 ▼ 九時三十分～十一時三十分まで

受講場所 ▼ 保健相談センター

講習内容 ▼ 点字版を使つての基礎学習からパソコンでの点訳図書作成

受講料 ▼ 無料

受講定員 ▼ 一〇名

受講資格 ▼ 修了後は、障がい者の社会参加を積極的に促進する意欲のある方

募集期間 ▼ 六月三十日(月)まで

春の叙勲

瑞宝小綬章

教育功勞

元公立高等学校長

前川 俊孝(71歳) 江尻



昭和四十一年県立徳島商業高校商業科教諭に着任し、平成十五年同校校長で退職。この間、各高校や県教育委員会で生徒や教員の情報活用能力向上に携わり情報教育の発展に尽力。また県教委課長や県高校長協会会長として本県教育改革の推進に努められ、その功績が評価され瑞宝小綬章を受章されました。

危険業務従事者叙勲

瑞宝双光章

警察功勞

元徳島県警部

渡邊 勲(71歳) 北村



昭和三十六年四月徳島県警察官を拝命され拝命後、県警察本部及び県下各警察署で勤務され永年に渡り日夜を問わず各種警察活動に精励恪勤され、社会公共の安寧と秩序の維持に多大な貢献が評価され瑞宝双光章を受章されました。

公民館クラブ活動一覽表(平成26年度)

曜日	クラブ名	部屋	代表者名	連絡先	実施週	開始時刻	終了時刻	会員数
月	北島ヘルシーフレッシュアップ体操	7階 大ホール	廣瀬千代子	698-6021	毎週	19:30	21:30	16
火	ツリーボきたじま(オカリナ)	6階 視聴覚室	斎藤 幸子	698-4752	1・3週	10:00	12:00	18
	梅若流啄穂会(民謡)	6階 視聴覚室	忠津 博之	698-9955	1~3週	13:00	15:00	8
	朗読サークル ほととぎす	6階 視聴覚室	蔭山 泰子	698-3874	1~3週	19:00	21:00	8
	ダンスサークル フェロークラブ	7階 大ホール	下居 弘光	698-5047	毎週	18:30	21:30	22
	小磯会(新舞踊)	6階 大会議室	中野喜代子	698-4284	毎週	13:00	17:00	11
	茶道花月の会(裏千家)	5階 茶室	飯坂 恵子	698-2343	3・4週	10:00	12:00	8
水	北島パレード(童謡)	7階 大ホール	谷原 通恵	698-2085	2・4週	13:30	15:00	17
	もくせいクラブ(大正琴)	6階 大会議室	山本 淑子	698-5671	1・3週	13:00	15:30	16
	藍グループ(大正琴)	6階 大会議室	山本 淑子	698-5671	4週	13:00	15:00	11
	洋裁クラブ	6階 教養室	松島 郁代	698-5064	毎週	10:00	12:00	5
	詩吟(欽水流)	5階 研修室	鎌田 保子	698-8913	毎週	19:00	21:30	10
木	北島合唱クラブ	7階 大ホール	小林 喜代	698-4610	1・3週	10:00	11:00	13
	藍グループ(大正琴)	6階 大会議室	山本 淑子	698-5671	3週	9:30	15:30	11
	裏千家茶道クラブ	5階 茶室	清水 弘子	698-2235	毎週	9:00	11:00	7
	いけ花(未生流笹岡)	5階 調理室	小寺 靖子	698-4797	毎週	11:00	14:00	16
	手編み・マクラメ教室	6階 視聴覚室	篠原多賀子	698-7996	1・3週	13:00	16:00	3
	煎茶クラブ	5階 茶室	天羽三代子	698-2730	1・3週	13:30	15:30	8
	北島町ダンスサークル ハッピーメイツ	7階 大ホール	柳谷 英則	698-4518	1・3・5週	19:10	21:20	24
	北島町ダンス愛好会	7階 大ホール	吉成 佐枝	698-4247	2・4週	19:00	21:00	10
	稀聲会(長唄・三味線)二期生	6階 大会議室	高畑 芳恵	698-7616	毎週	18:00	21:30	9
金	もくせいクラブ(大正琴)	6階 大会議室	山本 淑子	698-5671	1~4週	13:00	15:30	16
	藍グループ(大正琴)	6階 大会議室	山本 淑子	698-5671	1~4週	9:00	12:00	11
	コットンくらぶ	6階 視聴覚室	真鍋 美喜	090-1578-5422	毎週	9:00	12:00	6
	書道	6階 視聴覚室	坂東加奈子	698-4353	1~4週	13:00	16:00	10
	北島町ダンスサークル ビーナス	7階 大ホール	増谷 禎通	698-2977	毎週	19:00	21:30	23
	太極拳・天空	5階 研修室	天羽眞壽美	698-7424	毎週	19:30	21:30	10
土	北島町俳句連盟(月例俳句会)	6階 視聴覚室	阿部 仁	683-2387	3週	13:00	16:00	20
	梅若流藍喜会(三味線)	6階 視聴覚室	川村 安子	698-6564	2週	13:00	15:00	13
日	茶道花月の会(裏千家)	5階 茶室	飯坂 恵子	698-2343	2週	10:00	16:00	8

地域包括支援センターからのお知らせ

介護者教室開催

【対象者】

ご家族の介護をされている方、介護に関心のある方などなたでもご参加ください。

【開催日時】

平成二十六年六月二十二日(日)
午後一時三十分から一時間程度

【受講場所】

介護老人保健施設 敬愛の家
一階 デイルーム

【講師】 理学療法士

【内容】

自宅でできるリハビリ
(予防リハビリ)

【定員】 四十名

【参加費】 無料

※当日は動きやすい服装でお越しください。

【お問い合わせ】

介護老人保健施設 敬愛の家
☎六九八―七七七八



《 ご み ニ ュ ー ス 》

今月のごみ対策啓発優秀ポスター



北島中
古賀咲優未

～ごみ減量にご協力を～

北島町内の家庭から出るごみの約50%が生ごみです。その生ごみには約60%の水分が含まれています。これから夏に向けてスイカの皮など、ますます水分を含んでいる生ごみを出す機会が多くなりますが、水分を含んだ生ごみは、重いうえに燃えづらく焼却に時間がかかり余分な費用がかかります。また、施設に負担がかかるだけでなく、腐敗してごみの集積所が不衛生になり、悪臭の原因にもなります。

家庭でできるちょっとした配慮や工夫でごみ処理の効率がよくなり、集積所も清潔に保つことができます。

生ごみを出すときには・・・

- ・野菜などは使えない部分を洗う前に切り落とす。
- ・野菜の皮をむいたときは、乾燥させて三角コーナーを必ずごみ袋に入れる。
- ・水切りネットを使い、水分を切ってから出す。

ごみ減量のため、みなさまのご協力をお願いします。

1人あたりの燃やせるごみの排出量

	3月	4月	5月
平成25年度	14.0kg	14.9kg	16.1kg
平成26年度	13.8kg	14.1kg	? kg
増減量	😊 0.2kg減	😊 0.8kg減	😊? ?

“ごみの分別、減量、資源化”にご協力をお願いします。”

臨時福祉給付金・子育て世帯臨時特例給付金を支給します。

臨時福祉給付金

平成26年4月から消費税率が8%に引き上げられたことを受けて、所得の低い方々への負担を軽くするため、暫定的・臨時的な取り扱いとして「臨時福祉給付金」を支給します。

- 支給対象者** 平成26年1月1日時点で北島町の住民基本台帳に登録され、平成26年度の町民税が課税されていない方が対象です。
ただし、

{	・課税されている方に扶養されている場合
	・生活保護の受給者である場合 など

は除きます。

※町民税について未申告の方は、支給対象者となるか判断できませんので、まずは申告をお願いします。

- 支給額**
- ・1人につき 10,000円
 - ・下記の《加算対象者》は1人につき 5,000円 を加算

《加算対象者》

- ・老齢基礎年金、障害基礎年金、遺族基礎年金等の受給者※1
- ・児童扶養手当、特別障害者手当等の受給者など※2

- ※1 平成26年3月分の受給権があり、4月分または5月分の年金の支払いがある方が対象です。
※2 平成26年1月分の手当等を受給している方が対象です。

- 申請書** 6月末に支給対象者と思われる方に郵送します

- 申請場所** 北島町役場 5階地域交流室
郵送の場合は北島町役場保険福祉課まで

- 申請期間** 平成26年7月1日(火)～平成26年10月1日(水)
※窓口申請は土日祝日を除きます。
※郵送申請は必着になります。
※申請期間経過後は原則受付できませんのでご注意ください



※窓口申請の当初は大変な混雑が予想されますので、以下の地区ごとに受付します。ご協力をお願いします。なお、ご都合の悪い方は、地区指定以外の日でも受付できます。

7月1日(火) 江尻・高房 2日(水) 北村・新喜来・太郎八須
3日(木) 中村 4日(金) 鯛浜
7月7日(月) 以降は、全ての地区を受付します。

問い合わせ先

●**申請方法に関するお問い合わせ**

北島町役場 保険福祉課 臨時福祉給付金係

☎ 698—9805

●**制度に関するお問い合わせ**

厚生労働省

給付金に関する専用ダイヤル：0570(037)192



「臨時福祉給付金」(簡素な給付措置)や「子育て世帯臨時特例給付金」の

“振り込め詐欺”や“個人情報の詐取”にご注意ください。

両給付金に関して、町の職員等が電話や訪問で、ATMの操作案内や給付にかかる手数料の徴収などの連絡をすることはありません。



両方の給付金の支給要件を満たす方は、**臨時福祉給付金の支給が優先**されます。
(2つの給付金を重複して受け取ることはできませんのでご注意ください。)

子育て世帯臨時特例給付金

4月から消費税率が引き上げられたことを受けて、子育て世帯への負担を軽くするため、暫定的・臨時的な取り扱いとして「子育て世帯臨時特例給付金」を支給します。

- **支給対象者** 平成26年1月1日時点で北島町の住民基本台帳に登録されている方で、次のどちらの要件も満たす方が対象です。
 - ①平成26年1月分の児童手当・特例給付を受給
 - ②平成25年の所得が児童手当の所得制限限度額未満
- **対象児童** 支給対象者の平成26年1月分の児童手当・特例給付の対象となる児童
ただし、
 - ・「臨時福祉給付金」の対象となる児童
 - ・生活保護の受給者となっている児童などは除きます。
- **支給額** 対象児童1人につき 10,000円
- **公務員の方へ** 申請期間内に、以下の書類を北島町役場民生児童課へご提出ください。
 - ①申請書
 - ②公務員児童手当（特例給付）受給状況証明書
 - ③振込先がわかる通帳、またはキャッシュカードの写し
※「公務員児童手当（特例給付）受給状況証明書」に記載された児童手当の振込口座と異なる口座を使用する場合、次の書類が必要です。
 - ④本人確認書類（運転免許証、住民基本台帳カード、旅券等）の写し

職場から交付されたものを
ご提出ください。
- **申請書** 6月末に支給対象者と思われる方に郵送します
※公務員の方は、勤務先より申請書が交付されます。
- **申請場所** 窓口・郵送申請：北島町役場 民生児童課（原則郵送申請となります）
- **申請期間** 平成26年7月1日(火)～平成26年10月1日(水)
※郵送申請は必着になります。
※申請期間経過後は原則受付できませんのでご注意ください。

問い合わせ先

●申請方法に関するお問い合わせ

北島町役場 民生児童課 子育て世帯臨時特例給付金係

☎698—9802

●制度に関するお問い合わせ

厚生労働省

給付金に関する専用ダイヤル：0570(037)192

保健相談センターだより

お問い合わせ・申込先
 ☎ 六九八―八九〇九
 ☎ 六九八―八九二五

子宮頸がん・乳がん検診を受けよう！（個別検診）

対象者の方には、各がん検診の受診券（青色）と一緒にご案内しています。どうぞご確認ください。

実施期間 平成二十六年六月十六日～平成二十七年三月三十一日まで（子宮頸がん・乳がん両方）

○子宮頸がん

対象 今年度二十歳以上になる女性（昨年度受診されていない方）

料金 千三百円

*ただし、次の方は自己負担無料対象者となりますので、昨年度受診されていても無料で受診することができません。

昭和四十八年四月二日～

平成六年四月一日生

○乳がん検診

対象 今年度四十歳以上の女性（昨年度受診されていない方）

料金 千五百円

*ただし、次の方は自己負担無料対象者となりますので、昨年度受診されていても無料で受診

することができません。

昭和二十八年四月二日～

昭和四十九年四月一日生

実施医療機関（子宮頸がん・乳がん）

受診券をご参照ください。問診票を設置していない医療機関で受診する場合は、問診票をお送りしますので、ご連絡ください。

家庭での食中毒に注意！

食中毒が心配な季節になってきました。食中毒は、レストランなどの飲食店での食事からだけでなく、家庭での普段の食事から食中毒を引き起こすことがあります。

食中毒は夏の暑い季節だけではなく、季節を問わず、年間を通して起こっています。梅雨や湿気の多いこの時期は特に細菌が活発になりやすいです。そのため、正しい知識を身につけ、食中毒にならないように気をつけましょう。

○細菌とウイルスの違い

食中毒の原因には、細菌やウイルス、自然毒など様々な要因

が考えられます。

細菌とは、食品の中で増殖する微生物です。高温多湿を好むものが多く存在します。その例が腸管出血性大腸菌（O157など）で、主に牛の腸にいる菌です。この菌は、牛の糞尿などを介して、牛肉や井戸水等にも付着します。症状としては、発熱や激しい腹痛、下痢、血便などの症状が現れます。特に抵抗力の弱い高齢者や子どもは、重症になりやすいため、注意が必要です。

ウイルスとは、食品中では増殖できませんが、体の中で増殖する微粒子であり、気温が低く乾燥すると活発になるものです。この例がノロウイルスであり、汚染されていた二枚貝を、生あるいは十分に加熱調理しないで食べた場合、吐き気、嘔吐、下痢、腹痛などが現れ、発熱は軽度です。

○家庭での食中毒予防

食中毒を防ぐ基本は、食中毒の原因となる細菌やウイルスを「付けない」「増やさない」「やっつける」という3原則です。

細菌やウイルスを

「つけない」ために、生の肉や魚を切ったまま板などの器具は使用の都度、きれいに洗うようにしましょう。生野菜など加熱しない食べ物へ菌が付着しないように、加熱しないで食べるものを先に取り扱うのも1つの方法です。

また、食べ物に付着した細菌を「増やさない」ために、食品は低温で保存するようにしましょう。なお、冷蔵庫に入れたものでも、ゆつくりと細菌は増殖していくため冷蔵庫を過信しすぎず、早めに食べることを心がけましょう。

食べ物や調理器具に付着した細菌やウイルスを「やっつける」ためには、加熱が必要です。ほとんどの細菌やウイルスは加熱によって死滅しますので、肉や魚、野菜なども加熱して食べれば安全です。特に肉料理は中心までよく加熱することが大事です。中心部を75℃で1分以上加熱することが目安となります。左図も参考に食中毒予防を行ってみてください。

もし、お腹が痛くなったり、下痢をしたり、気持ちが悪くなったりしたら、かかりつけのお医者さんに相談しましょう。



平成26年度 特定健診・健康診査のご案内

<北島町国民健康保険特定健診>

特定健診の対象となる方には、7月上旬に受診券（みどり色）を送付します。特定健診は、病気の芽を早期に見つけるための健診です。生活習慣病は、はじめのうちは自覚症状がまったくありません。予防するには毎年健診を受けることが大切です。

- 対象者 4月1日現在、北島町国民健康保険の被保険者で、昭和14年10月1日～昭和50年3月31日生まれの方（4月2日以降に国保に加入した40歳以上の方には、受診券を発行することができます。受診を希望される場合は、保険福祉課までご連絡ください。）
- 健診項目 身長・体重・腹囲・血圧・血液検査（中性脂肪・コレステロール・空腹時血糖・ヘモグロビンA1c・肝機能等）・尿検査・問診等
- 受診の方法 受診券と同封で送付する「特定健康診査実施機関一覧表」から医療機関を選び、実施している曜日・時間帯・予約が必要かどうかなどをご確認のうえ受診してください。
- 費用 1000円
- 受診できる期間 受診券（みどり色）が届いてから平成26年12月末日まで（ただし、昭和14年10月1日～昭和15年3月31日生まれの方は平成26年9月末日まで）
- お問い合わせ先 保険福祉課 ☎698—9805

<後期高齢者医療制度健康診査>

健康診査の対象となる方には『健康診査受診券』をお送りしますので、ぜひ受診しましょう。

■健康診査受診券を送付する時期

○入院をされていない方または生活習慣病と診断されていない方……平成26年8月（予定）

入院をされていた方または生活習慣病と診断された方は、すでに健康状態を把握され医師の指導を受けていると考えられることから健康診査の対象者から除いています。

※生活習慣病とは、生活習慣が発症原因に深く関わっていると考えられる病気で糖尿病、高血圧性疾患、脂質異常症、虚血性心疾患、その他心疾患、くも膜下出血、脳内出血、脳梗塞、脳動脈硬化、その他脳血管疾患、動脈硬化があります。

○上記以外の方で、平成26年4月以降に血液検査や尿検査をしていない方

平成26年8月以降に保険福祉課窓口健康診査申込書を備え付けますので、受診を希望される方は、担当窓口健康診査申込書を提出してください。締切りは平成26年11月末日頃を予定しています。

○平成26年1月1日から平成26年9月30日までの間に後期高齢者医療制度に加入された方

加入時期に応じて次のとおり健康診査申込書を送付します。入院をされていない方または生活習慣病と診断されていない方で受診を希望される方は、広域連合事務局までお申込みください。受診券を後日送付します。

- 【健康診査申込書の送付時期】
- ① 1月1日から3月31日までの間に加入された方……5月
 - ② 4月1日から5月31日までの間に加入された方……6月
 - ③ 6月1日から7月31日までの間に加入された方……8月
 - ④ 8月1日から9月30日までの間に加入された方……10月

○平成26年10月以降に後期高齢者医療制度に加入される方

後期高齢者医療制度の健康診査対象外となります。後期高齢者医療制度に加入するまでに、現在加入されている健康保険で特定健診を受診してください。

○施設入所されている方

障害者支援施設、養護老人ホーム、特別養護老人ホーム、介護保険施設等に入所されている方につきましては、健康診査を受診することができません。

- 健診項目 内容については、国保の特定健診と同じです。
- 費用 無料
- 受診できる期間 受診券が届いてから平成26年12月末日まで
- お問い合わせ先 徳島県後期高齢者医療広域連合 事業課 ☎677—3666

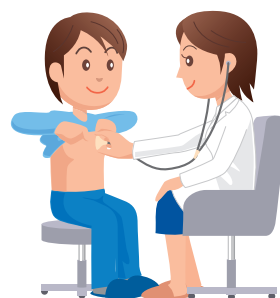

海上自衛隊徳島教育航空群地域ふれあい感謝デー

海上自衛隊徳島教育航空群では、地域ふれあい感謝デーとして、六月二十日(金)に鳴門市文化会館において音楽祭を、六月二十二日(日)に徳島航空基地一般公開を計画しています。皆様のご来場をお待ちしています。

一 海上自衛隊徳島教育航空群音楽祭

(一) 日 時

平成二十六年六月二十日(金)

開場…午後五時三十分

開演…午後六時三十分

(二) 場 所

鳴門市文化会館

(三) 出 演

海上自衛隊呉音楽隊

(四) 入場整理券

入場は無料ですが、入場整理券が必要です。

入場整理券は、次の場所にありますので、ご自由にお持ち帰り下さい。

- ・ 鳴門市文化会館
- ・ 徳島、鳴門、阿南、小松島、吉野川、阿波各市役所
- ・ 松茂、北島、藍住、板野、上板各町役場
- ・ 自衛隊徳島地方協力本部
- ・ 海上自衛隊徳島航空基地



二 海上自衛隊徳島航空基地一般公開

(一) 日 時

平成二十六年六月二十二日(日)

午前八時～午後三時

(開門…午前七時三十分)

(二) 主な催し

・ 徳島航空基地マラソン

(五km、一〇km)

午前九時三十分～正午

・ ふれあいウォーキング

(2km)

離発着する航空機を見ながら、ご家族や友人と楽しく歩きましょう。

スタート…正午

(当日申し込み)

・ シミュレーター体験飛行

(当日申し込み)

・ 小学生バレーボール大会

・ ちびっ子広場・風船等工作教室

(三) 徳島航空基地マラソン申し込み要領

スポーツショップに置いてある大会要領をお読みになり、参加申込書・誓約書によりお申込み下さい。大会要領は、徳島教育航空群ホームページ(<http://www.mod.go.jp/msdf/tokushima/>)にも掲載しています。

生涯現役実現セミナーの開催

【内 容】 年金制度の基本的な仕組みと定年後の職業生活設計について

【対 象 者】 55歳以上の在職中か求職中の方

【日時場所】

7月11日(金) 14:00～16:00

うすしお会館(鳴門市産業振興センター)

第3会議室

7月14日(月) 14:00～16:00

藍住町コミュニティセンター研修室

【参加費】 無 料

【申込方法】 次の問合せ先に電話で開催日の5日前までに申し込んでください。

問合せ先 徳島県経営者協会 ☎625-7701

ハローワーク鳴門からのお知らせ

平成二十七年新規学校卒業予定者を対象として、求人確保・適正な求人活動の周知のため、求人申込説明会を開催します。

日時：六月十六日(月) 午後一時三十分から

場所：うずしお会館 二階 第二会議室
鳴門市撫養町南浜字一六五番地

問合せ：ハローワーク鳴門 ☎六八五―二二七〇

新規学校卒業予定者対象 求人申込説明会を開催

最近の雇用情勢は、消費税率引き上げに伴う駆け込み需要の反動が懸念されておりますがこのところ緩やかに回復しているといわれております。

このような中、ハローワーク鳴門では、平成26年6月20日より来春の新規高等学校卒業予定者求人申込の受理を開始しますが、この度、求人の確保及び適正な求人活動の周知を図るため、管内事業所を対象に次のとおり求人申込説明会を行うこととしました。

ハローワーク鳴門 鳴門市撫養町南浜字権現12 ☎685―2270

日時 平成26年6月16日(月) 午後1時30分～午後4時
場所 うずしお会館 鳴門市撫養町南浜字東浜165―10

- 内容
- 高校生からのアピール(平成26年度高等学校卒業予定者)
 - 新規学校卒業予定者を対象とした求人活動について・公正な採用選考について
 - 労働基準法のポイントについて
 - 男女雇用機会均等法に沿った募集・採用について

厚生労働省・徳島労働局・ハローワーク鳴門

北島水辺交流プラザほっこりマルシェイベント情報

毎週木曜日 笑いヨガ
九時～九時三十分
毎週土曜日 アコースティックギターライブ
十一時～十三時三十分
どちらも参加無料
お気軽におこしください。
問い合わせ
定休日 毎週水曜日
営業時間 九時～十八時
NPO法人ほっこりタイム
☎・FAX 六三五―一二〇六
携帯 ☎九〇―八九七三―七七五八(乾)

徳島県労働委員会委員による 駅前労働相談会

労働者、事業主のいずれも利用できます。

- ◆日時 平成26年7月13日(日) 午後1時～午後4時30分 (受付は午後4時まで)
- ◆会場 シビックセンター4階(アミコ内)
- ◆申込み 不要 事前予約も可 (7月11日(金) 午後6時まで)
- ◆相談無料
- ◆秘密厳守



ひとりで悩まんと
みんなで一緒に
考えんで!

徳島県労働委員会事務局(県庁11階)
☎621―3234(土・日・祝日を除く)
〒770―8570 徳島市万代町1丁目1番地

俳壇 町報

薫風や踊り子の顔晴れやかに
山の藤むらさきの雨滴らす
植田風一ぱいに受け道路鏡
峠今越ゆる人なき夏の草
幼児の素足つるんと汚れ拭く
美術館出でて眩しき若葉光
剣山麦藁帽の列なせり
峡の宿五右衛門風呂に菖蒲浮く
一匹啼き続く合唱雨蛙
波越えて嫁ぐ縁や桐の花
あるなしの風に蚊柱ゆらぎ立つ
夏の草踏み眺める淡路島
修験者のささくれの杖夏の山
鳥雲に遥か本土へ斜張橋
葉桜や造幣局の昼静か

大西 通世
阿部久美子
川村ユキエ
松浦 勝江
滝上 由香
山本 和子
阿部 蒼空
仁木つとむ
松岡 乙
森 しげる
青木 拓郎
長尾寿美子
近藤 与弥
橋本まさよし
村尾 芦月

北島町俳句連盟第二十六回 県下俳句即吟大会 ご案内

風薫る好季、俳句愛好家の皆様に、恒例の「徳島県下俳句即吟大会」を左記の日程で開催します。俳句に興味のあるどなたでもお気軽に「頭の体操」を楽しまれます。多くの方のご参加をお待ち致しております。

日時 平成二十六年七月六日(日曜日)

午前九時受付 十時開会

場所 北島町総合庁舎 六階大会議室

内容 兼題(夏帽子)

兼題、当日の参加者より四題募り計五句で競います。

勤評 村尾 芦月

披講 橋本まさよし

会費 五百円(一名) 軽食をご用意しています。

賞 抜句一点、各回選者特選一点加算

一位～三位 賞状

一位～五十位 賞品(同点は先着順が上位)、五十一

位以下も賞有

スポーツ

北島町スポーツ少年団

パンピアドミニオンクラブ

第十七回徳島県小学生バドミントン新人大会

平成二十六年二月二十二日(土)

松茂町総合体育館於

五年生以下女子一部シングルス

三位 美濃 汀

五年生以下二部シングルス

優勝 原 心夏

四年生以下女子一部シングルス

三位 高橋 采也

四年生以下二部シングルス

優勝 森本 花奈

準優勝 山田慎之成

三位 小林 泰輔

三年生以下二部シングルス

優勝 林 真央

準優勝 曾我井優斗



後列左より
高橋采也・原 心夏・美濃 汀
中列左より
林 真央・森本花奈
前列左より
曾我井優斗・山田慎之成・小林泰輔

第十九回徳島ジュニアオープン
平成二十六年四月五日(土)
鳴門アミノバリユー於
新二年生以下女子シングルス
三位 小林 愛実

※お問い合わせ

☎六八三一二二五三

写真は小林さん



瀬戸内選手権大会において、筒井さんと岡部さんが各部門で準優勝した。団体戦でも、昨年三位から順位を上げて準優勝に輝いた。

北島町TBG
協会だより

月・日	大会名称	チーム人数	成績	HD	NT
4・26	四月度ベアマッチ大会 場所 親水公園ゆとり芝コース	32名	優勝 木内百香子 鹿児島省三 二位 大松ツエ 前川 誠治 三位 富士 繁勇 鎌田 勲	19	23 22
5・3	第二十三回瀬戸内選手権大会 場所 相生湾東部公園コース	168名	一般男子 二位 筒井 英幸 女子 二位 岡部 文字 団体戦 二位(上位六名がトータル) 筒井 岡部 福島 横田 井出 田村	490	78 76
5・10	五月度月例大会 場所 親水公園ゆとり芝コース	41名	優勝 高橋 徳次 二位 宮井 洋子 三位 ベスグロ 谷下 廣子 ベスグロ 筒井 英幸	36	30 16
5・11	第四回津山市全国ふれあい大会 場所 津山市 日本原コース	215名	男子シニア五位 井出 輝久	75	74 71 69



北島町グラウンド
ゴルフ協会だより

北島町GG協会塩江大会

期日 4月26日(土) 参加数25名
場所 塩江町セカンドステージ
優勝 関 憲二 3 R 61打
準優勝 中西 秀治 3 R 71打
第3位 大寺富美子 3 R 72打

5月度月例杯

第4位 三木 栄子 3 R 73打
第5位 山田 栄子 3 R 73打

期日 5月1日(木) 参加数49名
場所 北島町中央グラウンド

優勝 吉田千恵子 30打
準優勝 高島美津子 33打
第3位 島崎 博文 33打
第4位 宮木 寿 33打
第5位 原田 礼子 36打

あいずみバラ祭りゲートボール大会
第3コート
優勝 北島チーム 大接戦を制す

北島町
ゲートボール
部だより

月・日	大会名称	チーム人数	成績	主催・会場
4・22	平成26年度第2回長寿大会	12・60	2コート 2勝1敗 かゞやき	板野町協会 中央コート
5・3	徳島・香川親善交流大会(5月)	28・150	1コート 北島	熊野杯 土成中央コート
5・15	ふれあい板野大会(5月)	12・65	3コート 優勝 大洋	板野町協会 中央コート
5・17	藍住町バラ公園祭り協賛大会	24・130	3コート 優勝 北島	藍住協会 藍翠苑コート
5・18/17	笹川良一杯 第29回全国選抜ゲートボール大会	190・1000	ベスト8入賞 あけぼのシニア(女)	日本ゲートボール連合 東京駒沢オリンピック公園

徳島県代表 として出場チームを采配し「あけぼの」「ベスト8」に入賞する。

右記の全国選抜大会は親善交流の場として、人と人とのふれあいの中からゲートボール愛好者の和と楽しさ、ゲートボールの真の姿を社会的にアピールする目的で毎年会場を変えて開催されている。

小笠原さん
監督 島崎 博文
主将 小笠原和子

島崎さん
チーム (シニアレ)
デイス)65
歳以上(女)



少年を 守ろう 欄

板野東部青少年育成センター
(松茂町役場内)
☎六九九一三四四一
相談電話☎六九九一六六一一

平成25年度の育成センターの活動状況について(2)

先月に引き続き、昨年度の活動について報告します。

活動のうち、有害環境浄化活動と不審者から子どもを守る活動については次のとおりです。

有害環境浄化活動

〈有害図書類の回収〉

北島町「キョーエイチャップリン北島店」横、松茂町「マルナカ空港店」前、JR「勝瑞駅」前の計3カ所に設置の『白いポスト』に入れられた有害図書類の回収を行っています。

回収総数は414点で、前年度に比べ、15点減少しました。内容は、図1のとおりです。

〈ネット問題への対応〉

子どもたちがインターネットを介した犯罪に巻き込まれるのを防ぐため、ユースサポーター

H25年度有害図書類回収状況

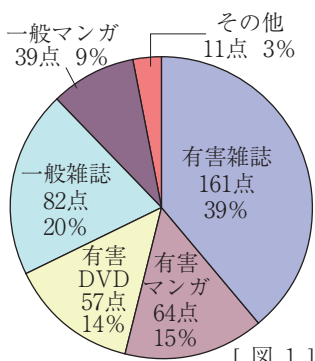

[図1]

H25年度不審者情報受理件数

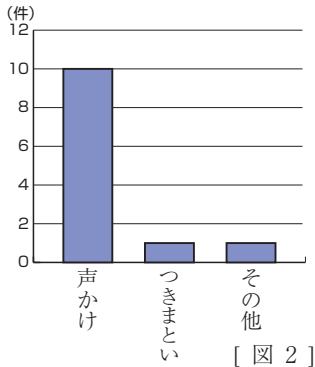

[図2]

によるネットパトロール、フィリタリング利用促進活動などを行いました。

不審者から子どもを守る活動

〈不審者情報〉

不審者情報は、年間十二件で前年度に比べ、二件増加しました。内容は図2のとおりです。

特に、女子中学生への声掛け事案が多く発生しました。

〈被害防止活動〉

被害を防ぐため、下校時間帯を中心に、不審者による被害の防止を呼び掛けるテープを流しながら、「あゆみ号」で巡回しました。今年度から、ユースサポーターがピンク色のジャンパーを着て、通学路で立哨し、見守り活動を実施することになっています。ご協力をお願いします。

徳島北警察署広報 ☎698-0110

高齢者の交通事故防止!!



○高齢者に対して思いやりのある運転を!

ドライバーの方は、歩行中や自転車乗車中の高齢者の方を見かけたら、その動静に注意して、一時停止や徐行など思いやりのある運転を努めましょう。

また、高齢運転者標識を付けた車両に対して、幅寄せや割り込みをしないようにしましょう。

道路で困っている高齢者への積極的な手助けをお願いします。

○早めのライト点灯、反射材の活用を!

ドライバーの方は、薄暮時間帯や天候不良時などには、早めにライトを点灯しましょう。視界をよくするだけでなく、自分の車の存在をアピールしましょう。

歩行者の方は、反射材の着用や明るい服装をすることで、交通事故を減らすことができます。「見えているはず」と油断せず、意識的に「見せる」ということを心がけましょう。



北島北公園総合体育館

〈サンフラワードーム〉だより

◎行事予定(6月・7月)

- ★6月20日(金)・21日(土) 板野郡中学校総合体育大会 卓球
- ★6月22日(日) 第34回全日本V.B小学生県予選 バレーボール
- ★6月29日(日) 北島町PTA連合会球技大会
- ★7月5日(土)・6日(日) 第44回四国ママさんバレーボール大会
- ★7月12日(土) 徳島新聞社杯バスケットボール選手権大会
- ★7月13日(日) 徳島県バスケットボールリーグ
- ★7月20日(日) キョーエイカップ全国大会県予選 ドッジボール
- ★7月27日(日) 徳島県混合バトミントン選手権大会

北島町民体育センター 休館のお知らせ

平成26年9月1日～平成27年3月31日までの期間耐震工事を行う予定です。工事期間中は、全館休館となります。ご利用の皆様には大変ご迷惑をおかけいたしますが、ご協力をお願いします。

無学と学無(有学)

小乗仏教の修行段階が八段階有って、四向四果と言います。最初の一来向から、一来果・不還向・不還果・阿羅漢向までの七段階を、有学と言ひ、最高の境地を、阿羅漢果(無学)と言ひます。

インド梵文では、「無学」の事を「アシエイクシヤ」と表現します。「無学」と言う言葉、漢文の返り点レ点を打って頂いて、「人から学ぶところ無し」と言う意味に、仏教的には解釈をします。「あなた無学ですね」と言われれば、余りいい気がしないと思いますが、仏教的には「誉め言葉」な訳です。仏教的な意味合いの「私は無学です」とは、逆に恐れ多くて中々使えないと言うことになります。

一般の言葉と仏教用語の違いの中で、全く正反対の意味になる言葉がこの「無学」です。

パレスチナの故アラファト議長の名前は、同じインド・イラン語圏の言葉で、アラフ

アトさんのお父さんは自分の子供の名前に「仏教的な意味の無学」と付けたことになりました。「ありがとう・有難う」は本来、「有り難し」「有り得ない」から転じて使われているようです。

「有頂天になる」「有頂天に上る想い」の「有頂天」も本来仏教用語から来ています。仏教の天界に十七層が有って、一番てつぺんを「非想非非想天」と言ひ、別名「有頂天」と言う。



(529)



仏教用語と一般用語

北村 光福寺住職
小笠原實臣

その極め付けが「感無量・感慨無量」と言う言葉になります。この「無量」とは、量が無いでなく、量が量れないと、言う意味になります。10に0を104桁並べた境地つまり阿弥陀如来の境地を指します。

『般若心経』の「掲諦」は「掲底」とも表記し、「遙か彼方」と言う意味であるが、もつと、シヴィアーに言えば、10の38乗先の境地を指す。

『般若心経』の解説書等では余り具体的に表現されていない。

「喫茶去」これは、禅宗の世界の言葉で師匠と弟子の間で、弟子がお師匠さんに「早く教え

て下さい」と頼んだのに対し、「まあ、慌てずお茶でも飲みなさいよ」とお師匠さんが言ったのが原点とされている。

喫茶店の語源も、ここから始まっている様です。「有頂天になる」「有頂天に上る想い」の「有頂天」も本来仏教用語から来ています。仏教の天界に十七層が有って、一番てつぺんを「非想非非想天」と言ひ、別名「有頂天」と言う。

「命に別条は無い」よりも「命に別状は無い」と表現するのが本当のようです。専門・訪問・質問・問題など、間違えたくない字が沢山あるものです。

慶弔

(4月届分)

おめでた

- 富永 悟志 真弓
- 二男 陽向 中村
- 坂元 愛璃 歩美 尻
- 長女 健太 佳奈枝
- 小 山 健太 佳奈枝
- 長女 珠伶衣 北村

およろこび

- 森本 隆史 敬美 村
- 二男 旺士郎
- 笹部 達也 鯛浜
- 下川 絢香 藍住町
- 高比良 一輝 江尻
- 廣瀬 彩夏 鯛浜
- 加藤 達也 鯛浜
- 横野 志帆 石井町

おくやみ

- 住 耕太郎 (74歳) 江尻
- 石本 高啓 (74歳) 北村
- 宇波 文江 (89歳) 鯛浜
- 米田 隆志 (65歳) 江尻
- 生田 和男 (78歳) 高房
- 天羽 和男 (78歳) 高房
- 林 三浦子 (70歳) 新喜来
- 三浦 子 (70歳) 新喜来
- 谷本 光代 (58歳) 鯛浜
- 森本 重晴 (85歳) 中村
- 土本 陽一 (66歳) 高房
- 林本 美栄子 (50歳) 中村
- 赤澤 健介 景子 鯛浜
- 長尾 慎一 麻布 鯛浜
- 山田 敦志 知美 鯛浜
- 鳥田 大輔 しずか 太郎八須
- 近藤 翔太 紗中 佳村
- 藤川 和久 美奈子 北村
- 滝本 耕造 聡美 鯛浜
- 岩田 幹生 まどか 高房
- 前田 晃克 さやか 江尻
- 高橋 義治 美紀 鯛浜
- 坂本 光隆 侑加 鯛浜
- 村田 陽結 那夜 高房
- 田陽 結那 亜夜 高房

在宅当番医割出表

「藍住町」

- 6月15日(日) 内科クリニック・オクムラ ☎692-4771
 - 6月22日(日) 中山産婦人科 ☎692-0333
 - 6月29日(日) 富本小児内科 ☎692-7228
 - 7月6日(日) 鶴岡内科胃腸科 ☎692-6886
 - 7月13日(日) きはら耳鼻咽喉科 ☎693-0087
 - 7月20日(日) 近藤外科内科 ☎693-1188
- ※急に在宅当番医が変わることがあります。もし、病院に連絡がつかない場合は、板野東部消防本部(☎698-9119)にご連絡ください。

「それでも僕は桃を買う」

宮城県 古川黎明中学校三年

大沼逸美

夏休みのある日、僕は、家族といっしょに旅行することになり、一路、新潟を目ざして車に乗っていた。

朝早く家を出発し、東北自動車道から磐越自動車道に入り、サービスエリアで休憩をとった。サービスエリアの売店にはたくさんのお土産が売られていた。その中に、福島県特産の桃が並んでいた。その桃を見て、無邪気な子どもが母親

諦めた子どもの姿を見ながら、僕は、心の中に何かひっかかりを感じていた。車に戻り、走り始めた車の中で、僕は両親にさっきの出来事を話した。父は「やっぱり放射性物質がついていないとは言えないからな。」と言い、母も「確かに心配ではあるね。」と言った。これまでの自分を振り返ってみると、僕も同じようなことをしていたことを思い出した。僕の住んでいる地域のスーパーマーケットでも、「福島産」と表記されていると、どうしても避けてしまうことがある。しっかりと検査を受けて市場にでていると分かっている、なんとなく不安だったからだ。サービスエリアの出来事にひっかかり感じてはいたが、僕はそのことを忘れようと思った。

しかし、僕の頭から、「だって福島産だよ」という言葉が離れることはなかった。なぜ、そんなにも、その言葉が気になるのか、僕は、旅行中、ずっと考え続けていた。そして、思い当たった。僕が小学五年生の時に

友達から言われた、あの言葉と同じ嫌な響きを感じたからだ。小学五年生の時、僕は仲のよかった友達と大げんかした。理由はささいなことだったが、言い合いはとまらなくなり、とうとう互いに相手を罵倒するようになった。その時、最後に友達

が僕にこう言ったのだ。「黙れ。中国人。」僕は中国生まれの日本育ちだ。日本に来てからずっと、自分が中国籍であることを表に出して生活してきた。そのことに対して、友達の誰も触れることはなく、僕も中国国籍であることを気に留めることはなかった。しかし、あの時、その友達の言葉は、鋭利な刃物となって僕の心に突き刺さった。そして、自分は他のみんなと違うんだと切なくなった。仲の良かった友達

に「桃食べたい。」とせがんでいた。しかし、その子どもの母親は「だめ。」と子どもに言い聞かせようとする。子どもも引かず「なんで。」と反論する。すると、母親は「だって、この桃、福島県産だよ。放射性物質がついてるかもしれないからね。」と説きふせたのだ。しぶしぶ

達

だから、僕は、桃を買うことにした。僕は差別される側の気持ちを知っている。それなのに、その僕が、知らず知らずのうちに、他の人と同じように福島県産の桃に偏見をもち、差別していた。それは、桃だけにとどまらず、福島の人々を差別していることにもなるのだと気づき、これではいけないと思ったからだ。新潟からの帰り道、僕は、磐越自動車道のサービスエリアで、桃を買った。それは、もう偏見をもたない、差別などしないという、小さいけれど大きな僕の決意でもあった。

偏見や差別を、この世界からなくすことは本当に難しいかもしれない。けれども、二つの国の良さを知っている僕は、相手を知ろうとする姿勢と思いやる想像力をもち、周囲の人に接していこうと思う。いつかきっとお互いを慈しみ合う世界になることを信じて。

人権問題におもう

しかし、あの時、その友達の言葉は、鋭利な刃物となって僕の心に突き刺さった。そして、自分は他のみんなと違うんだと切なくなった。仲の良かった友達

たがなかつたのだ。幸い、友達とは仲直りすることができたが、しばらく、あの友達

嫌な響きとなつて耳の奥に残っていた。その嫌な響きと同じものを、「だって福島県産だよ」という言葉に僕は感じたのだ。僕の場合は中国という国のことを知り

もしいのにばかにされ、福島

よく分からないから、見えなから怖く疎ましく、自分から遠ざけようとする。その気持ち、偏見や差別を生むのだ。では、どうすれば、私達は警戒心をたずく、この世界から、偏見や差別をなくすことができるのだろうか。その鍵は、二つあると僕は考える。一つは、他の人のことをよく知ろうとする姿勢。もう一つは、他の人の気持ち

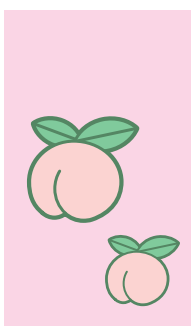

この作文は「法務省人権擁護局・全国人権擁護委員連合会主催」の「第三十三回全国中学生人権作文コンテスト」の内閣総理大臣賞を受賞した作品です。

北島町財政事情

平成26年6月10日

北島町長 古川 保 博

今回お知らせする財政事情は、平成25年度下半期の財政運営状況です。町の財政状況についてご理解をいただき、町政発展のためご協力をお願いいたします。

平成25年度下半期の予算執行状況

平成25年度下半期（平成25年10月1日から平成26年3月31日まで）の一般会計・特別会計の執行状況は、第1表から第13表のとおりです。

第1表 一般会計予算の執行状況(歳入)

款	9月補正 後予算額	現計予算額 (A)	収入済額 (B)	収入率 (B)/(A)
1. 町 税	千円 2,718,340	千円 2,718,340	千円 2,744,739	% 101.0
2. 地方譲与税	58,001	58,001	57,927	99.9
3. 利子割交付金	9,301	9,301	9,697	104.3
4. 配当割交付金	11,917	11,917	21,497	180.4
5. 株式等譲渡所得割交付金	7,814	7,814	66,670	853.2
6. 地方消費税交付金	199,977	199,977	188,762	94.4
7. 自動車取得税交付金	11,264	11,264	11,824	105.0
8. 地方特例交付金	13,000	13,000	14,584	112.2
9. 地方交付税	710,000	924,263	999,293	108.1
10. 交通安全対策特別交付金	5,000	5,000	4,615	92.3
11. 分担金及び負担金	175,197	157,277	125,748	80.0
12. 使用料及び手数料	89,380	89,380	86,384	96.6
13. 国庫支出金	706,495	789,823	660,203	83.6
14. 県支出金	467,614	525,711	216,176	41.1
15. 財産収入	26,180	26,987	30,357	112.5
16. 寄附金	600	600	561	93.5
17. 繰入金	270,569	270,569	155,567	57.5
18. 繰越金	441,124	499,955	499,955	100.0
19. 諸収入	92,143	108,100	97,320	90.0
20. 町債	407,100	424,600	400,000	94.2
合計	6,421,016	6,851,879	6,391,879	93.3

※現計予算額には前年度からの繰越額を含む。

第3表 国民健康保険(事業勘定)特別会計予算の執行状況(歳入)

款	9月補正 後予算額	現計予算額 (A)	収入済額 (B)	収入率 (B)/(A)
1. 国民健康保険税	千円 423,717	千円 423,717	千円 428,082	% 101.0
2. 使用料及び手数料	150	150	242	161.3
3. 国庫支出金	483,623	483,623	318,925	65.9
4. 療養給付費等交付金	203,001	203,001	200,056	98.5
5. 前期高齢者交付金	597,122	597,122	542,363	90.8
6. 県支出金	110,204	110,204	8,433	7.7
8. 共同事業交付金	303,210	303,210	179,682	59.3
9. 繰入金	123,427	127,352	100,352	78.8
10. 繰越金	76,792	76,792	76,792	100.0
11. 諸収入	3,174	3,174	5,472	172.4
合計	2,324,420	2,328,345	1,860,399	79.9

第2表 一般会計予算の執行状況(歳出)

款	9月補正 後予算額	現計予算額 (A)	支出済額 (B)	支出率 (B)/(A)
1. 議会費	千円 97,692	千円 97,692	千円 89,976	% 92.1
2. 総務費	609,361	621,889	528,927	85.1
3. 民生費	2,227,305	2,272,954	2,119,357	93.2
4. 衛生費	772,220	770,603	626,404	81.3
6. 農林水産業費	30,713	29,004	25,258	87.1
7. 商工費	25,769	25,769	24,438	94.8
8. 土木費	419,445	500,706	317,405	63.4
9. 消防費	333,110	403,445	338,076	83.8
10. 教育費	1,077,843	1,079,534	780,025	72.3
12. 公債費	495,454	495,454	493,086	99.5
13. 諸支出金	289,197	512,958	474,758	92.6
14. 予備費	42,907	41,871	0	0.0
合計	6,421,016	6,851,879	5,817,710	84.9

※現計予算額には予備費充用額、流用充当額及び前年度からの繰越額を含む。

第4表 国民健康保険(事業勘定)特別会計予算の執行状況(歳出)

款	9月補正 後予算額	現計予算額 (A)	支出済額 (B)	支出率 (B)/(A)
1. 総務費	千円 17,563	千円 17,563	千円 14,499	% 82.6
2. 保険給付費	1,527,804	1,527,917	1,268,167	83.0
3. 後期高齢者支援金	260,518	260,518	235,961	90.6
4. 前期高齢者納付金	280	280	254	90.7
5. 老人保健拠出金	12	12	9	75.0
6. 介護納付金	114,425	114,425	104,460	91.3
7. 共同事業拠出金	318,401	318,401	250,209	78.6
8. 保健事業費	23,780	23,780	19,064	80.2
10. 公債費	1	1	0	0.0
11. 諸支出金	45,841	45,989	38,929	84.6
12. 予備費	15,795	19,459	0	0.0
合計	2,324,420	2,328,345	1,931,552	83.0

※現計予算額には予備費充用額及び流用充当額を含む。

第5表 介護保険(保険事業勘定)特別会計予算の執行状況(歳入)

款	9月補正 後予算額	現計予算額 (A)	収入済額 (B)	収入率 (B)/(A)
1. 保険料	千円 294,528	千円 294,528	千円 295,650	% 100.4
2. 分担金及び負担金	5,928	5,928	2,966	50.0
3. 使用料及び手数料	30	30	35	116.7
4. 国庫支出金	326,183	326,558	308,107	94.3
5. 支払基金交付金	423,443	423,443	365,422	86.3
6. 県支出金	210,981	210,981	199,780	94.7
7. 繰入金	223,536	223,911	203,536	90.9
8. 繰越金	89,973	89,973	89,973	100.0
9. 町債	1	1	0	0.0
10. 諸収入	106	106	116	109.4
合計	1,574,709	1,575,459	1,465,585	93.0

第6表 介護保険(保険事業勘定)特別会計予算の執行状況(歳出)

款	9月補正 後予算額	現計予算額 (A)	支出済額 (B)	支出率 (B)/(A)
1. 総務費	千円 26,190	千円 27,647	千円 22,937	% 83.0
2. 保険給付費	1,420,648	1,423,592	1,199,350	84.2
4. 基金積立金	1	1	0	0.0
5. 地域支援事業費	28,324	28,324	18,079	63.8
6. 公債費	1	1	0	0.0
7. 諸支出金	5,575	5,777	5,665	98.1
8. 予備費	93,970	90,117	0	0.0
合計	1,574,709	1,575,459	1,246,031	79.1

※現計予算額には予備費充用額及び流用充当額を含む。

第7表 介護保険(サービス事業勘定)特別会計予算の執行状況(歳入)

款	9月補正 後予算額	現計予算額 (A)	収入済額 (B)	収入率 (B)/(A)
1. サービス収入	千円 7,663	千円 7,663	千円 7,113	% 92.8
2. 繰越金	281	281	281	100.0
3. 諸収入	1	1	1	100.0
合計	7,945	7,945	7,395	93.1

第8表 介護保険(サービス事業勘定)特別会計予算の執行状況(歳出)

款	9月補正 後予算額	現計予算額 (A)	支出済額 (B)	支出率 (B)/(A)
1. 事業費	千円 7,664	千円 7,683	千円 6,020	% 78.4
2. 予備費	281	262	0	0.0
合計	7,945	7,945	6,020	75.8

第9表 後期高齢者医療特別会計予算の執行状況(歳入)

款	9月補正 後予算額	現計予算額 (A)	収入済額 (B)	収入率 (B)/(A)
1. 後期高齢者医療保険料	千円 172,679	千円 172,679	千円 169,401	% 98.1
2. 使用料及び手数料	20	20	16	80.0
4. 繰入金	48,321	47,376	47,376	100.0
5. 繰越金	9,025	9,025	9,025	100.0
6. 諸収入	1,656	1,203	901	74.9
合計	231,701	230,303	226,719	98.4

第10表 後期高齢者医療特別会計予算の執行状況(歳出)

款	9月補正 後予算額	現計予算額 (A)	支出済額 (B)	支出率 (B)/(A)
1. 総務費	千円 8,700	千円 8,700	千円 7,198	% 82.7
2. 後期高齢者医療広域連合納付金	210,092	212,960	206,641	97.0
3. 諸支出金	502	502	193	38.4
4. 保健事業費	3,382	1,963	1,963	100.0
5. 予備費	9,025	6,178	0	0.0
合計	231,701	230,303	215,995	93.8

※現計予算額には予備費充用額及び流用充当額を含む。

第11表 特別会計公共下水道事業予算の執行状況(歳入)

款	9月補正 後予算額	現計予算額 (A)	収入済額 (B)	収入率 (B)/(A)
1. 国庫支出金	千円 90,000	千円 90,000	千円 90,000	% 100.0
2. 県支出金	2,100	2,100	0	0.0
3. 分担金及び負担料	53,690	57,911	57,865	99.9
4. 使用料及び手数料	12,152	14,662	16,262	110.9
10. 繰入金	76,719	76,719	76,719	100.0
15. 繰越金	27,174	27,174	27,174	100.0
20. 諸収入	2,002	2,372	2,386	100.6
30. 町債	90,000	90,000	0	0.0
合計	353,837	360,938	270,406	74.9

※現計予算額には前年度からの繰越額を含む。

第12表 特別会計公共下水道事業予算の執行状況(歳出)

款	9月補正 後予算額	現計予算額 (A)	支出済額 (B)	支出率 (B)/(A)
1. 総務費	千円 58,627	千円 61,887	千円 43,548	% 70.4
5. 建設費	216,355	216,362	92,020	42.5
10. 公債費	74,703	74,703	74,264	99.4
11. 諸支出金	3,001	6,837	0	0.0
15. 予備費	1,151	1,149	0	0.0
合計	353,837	360,938	209,832	58.1

※現計予算額には予備費充用額及び前年度からの繰越額を含む。

町有財産の現在高

平成26年3月31日における町有財産の現在高は次のとおりです。

〔土地及び建物〕

(1)行政財産

区 分	土 地 (地 積)	建 物 (延面積)		
		木 造	非木造	合 計
本 庁 舎	6,253.96 ^{m²}	^{m²}	3,685.22 ^{m²}	3,685.22 ^{m²}
警察(消防)施設			531.68	531.68
学 校	68,106.52		27,062.70	27,062.70
公 園	72,799.26			
その他の施設	41,397.24	2,832.83	27,666.41	30,499.24
墓 地	3,896.25			
合 計	192,453.23	2,832.83	58,946.01	61,778.84

(2)普通財産

区 分	土 地 (地 積)	建 物 (延面積)		
		木 造	非木造	合 計
宅 地	3,199.49 ^{m²}	^{m²}	^{m²}	^{m²}
原 野	227.00			
そ の 他	154.44	106.00		106.00
合 計	3,580.93	106.00		106.00

〔基 金〕

(1)土地開発基金

区 分	平成26年3月31日現在 現 在 高
宅 地	9,007.50 ^{m²}
現 金	524,854 ^{千円}

(3)介護保険給付費準備基金

区 分	平成23年3月31日現在 現 在 高
現 金	50,000 ^{千円}

(2)国民健康保険財政調整基金

区 分	平成26年3月31日現在 現 在 高
現 金	90,000 ^{千円}

町債及び一時借入金の現在高

平成25年度中の町債の増減及び平成24年度末における現在高の状況は第13表のとおりです。なお、平成26年3月31日現在の一時借入金の借入はありません。

第13表 町債の状況

(1)一般会計

区 分	平成24年度末 現在高(A)	平成25年度中増減額		平成25年度末見込額 (A)+(B)-(C)
		起債額(B)	償還額(C)	
1. 総 務	3,338,049 ^{千円}	400,000 ^{千円}	204,687 ^{千円}	3,533,362 ^{千円}
2. 土 木	2,117,553	15,900	177,758	1,955,695
3. 消 防	1,300			1,300
4. 教 育	687,583		29,928	657,655
合 計	6,144,485	415,900	412,373	6,148,012

(4)その他の基金

区 分	平成26年3月31日現在 現 在 高
財 政 調 整 基 金	2,105,846 ^{千円}
減 債 基 金	537,476
地 域 福 祉 基 金	204,748
教 育 振 興 基 金	6,004
災 害 対 策 基 金	21,353
国 際 交 流 研 修 事 業 基 金	13,336
労 働 者 福 祉 施 設 改 装 整 備 基 金	22,495
公 共 下 水 道 事 業 減 債 基 金	82,400
住 民 活 動 推 進 基 金	1,468
北 島 町 公 共 施 設 等 整 備 基 金	526,317
合 計	3,521,443

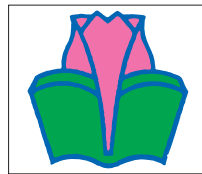

▲シンボルマーク

北島町立図書館・創世ホールだより

☎六九八・二二〇〇

開館二十周年記念特別上映会
「祖谷(いや)物語〜おくのひと」

日時▼六月十四日(土) 二回上映

①十時半〜 ②十四時〜

会場▼三階多目的ホール

入場料▼高校生以上/前売一、

〇〇〇円(当日一、五〇〇円)、

中学生以下/無料、高校生・

大学生・シニア(六十歳以

上)は当日も一、〇〇〇円

作品▼「祖谷(いや)物語〜お

くのひと」(監督高哲一郎)

主催▼「祖谷物語」上映会北島

町実行委員会(團創世ホール)

開館二十周年記念公演
森優子朗読ライブ特別篇
「太陽と月の朗読会」



朗読の名手・森優子さん

日時▼七月六日(日) 十四時半〜

会場▼三階多目的ホール

入場料▼前売一、八〇〇円(当

日二、三〇〇円)

出演▼森優子(舞台朗読家、フ
リーアナウンサー)

作品▼夏目漱石『夢十夜』より

「夢一夜」、アンデルセン「絵

のない絵本」、太宰治「走れメ

ロス」ほか(脚本・構成▼鈴

木之彦 照明▼佐野倫太郎)

主催▼徳島朗読舞台実行委員会

(杉本☎六四五・二八一七)

◆美しい物語、美しい朗読、美

しい舞台……。今、日本で一番

美しい朗読舞台を徳島で。

飯田緑フルトリサイトル

日時▼七月十三日(日) 十四時〜

会場▼三階多目的ホール

入場料▼前売二、〇〇〇円(当

日二、五〇〇円)、高校生以

下、〇〇〇円(前売当日共)

出演▼飯田緑(フルート)

演奏予定曲目▼「タンゴの歴史」

(ピアソラ)、「木曾節」ほか

主催▼飯田緑演奏会実行委員会

(飯田☎六五五・二三八四)

坂田明グループ(サカカタ タツサ)JAZZライブin徳島

日時▼七月十六日(水) 十九時〜

会場▼三階多目的ホール

入場料▼大学生・一般/前売二、

五〇〇円(当日三、〇〇〇円)、

小・中・高校生/前売二、〇

〇〇円(当日二、五〇〇円)

出演▼坂田明(サククス)、坂

口光央(キーボード)、かわ

いしのぶ(エレキ・ベース)、

山本達久(ドラムス)

演奏予定曲目▼「ハタハタ」、「ひ



JAZZサクスの名手・坂田明

まわり」、「死んだ男の残した
ものは」ほか

主催▼坂田明JAZZライブ実

行委員会(團創世ホール)

■あの天才ジャズサククス奏者

坂田明が、四たび創世ホールに

登場。これは、もはや奇跡です。

絶対お見逃しなく!

おはなしワンワンくらぶ

■毎週日曜日午前十一時から、

図書館おはなしコーナーで楽し

いおはなし会をしています。

■毎月第三日曜日には手話がっ

きます。

新しく入った本

■図書館に新しく入った本の一
部をご紹介します。

《児童書》

●大場裕一『ホタルの光はなぜ

だらけ』くもん出版

●平林知子『海賊大図鑑』国土

社

●椰月美智子『未来の手紙』光

文社

●神代明『ひみつの図書館!』

集英社

●アンドレス・バルバ『ふたり

は世界一!』偕成社

●二宮由紀子『だいき、でも、

ひみつ』文研出版

●松橋利光『にわのかいじゅう

ファイル』アリス館

《一般書》

●池上彰『池上彰の教養のスス

メ』日経B P社

●木村耕一『親のこころ3』

一万年堂出版

●山口仲美『大学教授がガンに

なっってわかったこと』幻冬舎

●野地秩嘉『イペリコ豚を買い

に』小学館

●伊集院静『愚者よ、お前がい

なくなっって淋しくてたまらな

い』集英社

●はらだみずき『ここからはじ

まる』新潮社

●佐々木裕一『将軍の宴』二見

書房

図書館の休館日	
6月	7月
2日(月)	7日(月)
9日(月)	14日(月)
16日(月)	17日(第3木・館
17日(火)~26日(木)	内整理日)
30日(月)	21日(月・祝)
※6月17日(火)~26	22日(火・振替休)
日(休)は、蔵書点検	28日(月)
のため図書館は休	
館します。	

**たばこは町内で
買いましょう**

あなたの買ったたばこ1個
から105円24銭がたばこ税
として町に収入されます。

北島町

新高橋の付近です。
散歩している時に眺めています。



ひとりで悩んでいませんか？

困ったときは北島町ふれあい総合相談センターにご相談ください。秘密は固くまもります。相談は無料です。

北島町ふれあい総合相談センター7・8月日程表

相談の種類	相談の内容		開催日
一般相談	高齢者の生活相談、全般についての相談	毎週水曜日 13:00~16:00(予約制)	7月2日、9日、16日、23日、30日 8月6日、20日、27日
専門相談	法律相談	毎月第3火曜日 10:00~12:00(予約制)	7月15日 8月19日
	人権相談	毎月第1木曜日 13:00~16:00	7月3日 8月7日
	行政相談	毎月第3木曜日 13:00~16:00	7月17日 8月21日
	児童教育相談	毎週金曜日 13:00~16:00(予約制)	7月4日、11日、18日、25日 8月1日、8日、15日、22日、29日
	外国人に関する相談	外国人の在留、生活全般についての相談	毎月第2水曜日 10:00~12:00(予約制)

注：法律相談は、予約制の相談時間は20分です。

※ 法律相談・外国人に関する相談・一般相談・児童教育相談は、予約制です。

事前に社会福祉協議会（☎698-8910）までご連絡ください。

※ 保健相談は、毎週月～金曜日（午前8時30分～午後5時まで）
北島町保健相談センターで実施しております。

※ 介護相談は、毎週月～金曜日（午前8時30分～午後5時まで）

北島町在宅サービスセンター（社会福祉協議会内）・北島町地域包括支援センター（役場4階）で実施しております。