

# 広報 かつうら

2005  
  
第420号 **6**



勝浦中学校体育祭 (5月14日 勝浦中学校グラウンド)

**元気ハツラツ勝中生** 

## 今月の主な内容

- 勝浦町・上勝町情報通信基盤整備事業 ..... P. 2
- 全町一斉清掃日・家庭の粗大ゴミ回収 ..... P.12
- 勝浦町 社会総合大学開校式 ..... P.15





# 光ファイバによるケーブルテレビと超高速インターネット環境の実現

平成二十三年  
テレビが見えなくなる？

現在、国の方針により平成二十三年七月からテレビのアナログ放送が終了し地上波デジタルテレビ放送に移行することが決定しています。

このデジタル放送への完全移行により、勝浦町では、今まで見ることができた関西からのテレビ電波が安定的に受信できないことが予想されています。こういった事態に、都市部では、ケーブルテレビ会社から有線で電波を受信することで、安定的なテレビ放送を見ることができそうですが、勝浦町では採算性などの問題から、ケーブルテレビ会社の参入が難しい状況にあります。

テレビ以外でも、勝浦町では超高速のインターネット環境が全町的に整備がされていないため、都市部との情報格差が発生しています。

そこで、町として、上勝町と連携し、国の補助制度を利用して今年度中に光ファイバ網を整備することにしました。今回の事業で光ファイバ網が整備されると、超高速インターネットや地上波デジタルテレビ放送のサービスが都市部と同じように受けられるようになります。

事業の概要については、次のとおりです。

## 勝浦町・上勝町情報通信基盤整備事業(概要)

### ▼利用料金の内訳について

初期費用	<b>引き込み工事 65,000円程度</b>																
	右の図のとおり電柱から宅内への引き込み、光電変換装置の設置、1台目の既存テレビまでの調整を含みます。																
月々の費用	<b>宅内配線工事 実費負担</b>																
	2台目以降のテレビへの配線、パソコンへの接続にかかる経費です。この配線工事については各家庭により事情がことなるため、実費負担して頂くようになります。																
月々の費用	<b>基本料金 月額3,000円程度</b>																
	1~12チャンネルとインターネットを含んだ金額です。																
	■チャンネル一覧表																
	<table border="1"> <tr> <td>1ch</td> <td>四国放送</td> <td>8ch</td> <td>関西テレビ</td> </tr> <tr> <td>3ch</td> <td>NHK総合</td> <td>10ch</td> <td>読売テレビ</td> </tr> <tr> <td>4ch</td> <td>毎日放送</td> <td>12ch</td> <td>NHK教育</td> </tr> <tr> <td>6ch</td> <td>朝日放送</td> <td></td> <td></td> </tr> </table>	1ch	四国放送	8ch	関西テレビ	3ch	NHK総合	10ch	読売テレビ	4ch	毎日放送	12ch	NHK教育	6ch	朝日放送		
	1ch	四国放送	8ch	関西テレビ													
	3ch	NHK総合	10ch	読売テレビ													
4ch	毎日放送	12ch	NHK教育														
6ch	朝日放送																
■インターネット																	
<table border="1"> <tr> <td>通信速度</td> <td>最高速度100Mbps</td> </tr> <tr> <td>メールアドレス</td> <td>1個</td> </tr> <tr> <td>オプション(有料)</td> <td>メールウィルスチェック コンテンツフィルタリング等</td> </tr> </table>	通信速度	最高速度100Mbps	メールアドレス	1個	オプション(有料)	メールウィルスチェック コンテンツフィルタリング等											
通信速度	最高速度100Mbps																
メールアドレス	1個																
オプション(有料)	メールウィルスチェック コンテンツフィルタリング等																
■行政情報																	
<p>役場からのお知らせや、イベント情報、防災情報などを映像や文字の情報として、いつでも見たいときにご覧頂けます。(光電変換装置に直接つながったテレビのみ)</p>																	
■IP電話	勝浦郡内のIP電話間は無料																

※NHKの受信料が別途必要になります。

### 配線工事の内訳(概要)

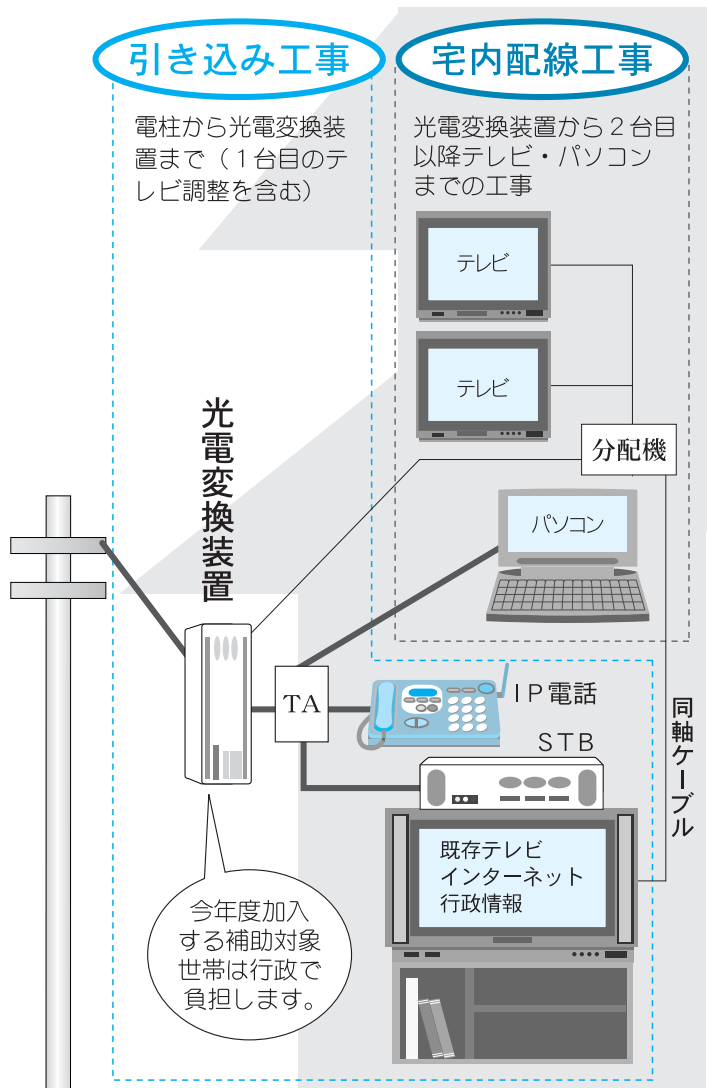

## ▼引き込み工事について（平成17年度に加入する世帯）

加入については、どのような世帯でも加入できますが、補助対象とならない世帯については、光電変換装置を実費負担していただくようになります。

補助対象となる世帯	65,000円程度	補助対象とならない世帯	145,000円程度 (65,000円+80,000円)
住民基本台帳を基に勝浦町・上勝町に住民票を有する世帯の内、今回の事業で加入する世帯		会社の事務所、工事、事業所、別荘などがあります。 また、住民票を有していても来年度以降に後から加入する世帯についても補助対象となりません。	

※平成18年度以降に加入する世帯は、センターまたはサブセンター施設から家庭までの光ファイバ引き込み工事費用が必要となります。

## アンケート回答にご協力ください

五月二十一日から各地区を対象とした住民説明会を実施しています。

説明会では、情報通信基盤整備事業と防災無線整備事業についてご説明させていただいていますが、同時にケーブルテレビへの加入希望調査と防災無線個別受信機の設置申し込みを行っています。

事業実施にあたり、大変重要なアンケートと申し込みとなりますので、必ずご回答くださいますようお願いいたします。

締め切り日 **六月十七日(金)**

### 回収方法

用紙を返信用封筒に入れて封入していただき、地区の役員さんが回収に来てくださった際にお渡しください。

なお、地区の役員さんが回収に来てくださった際に、お渡しできなかった場合は、切手を貼らずに郵便ポストへ封筒を投函してください。

### 問い合わせ

役場総務課 ☎212511

## ケーブルテレビへの加入希望調査 記入例

問1 あなたの世帯は加入したいですか？

① 加入したい      ② 加入したくない

加入したい意思がある方は「加入したい」に、加入したくない方は「加入したくない」を○で囲んでください。

## デジタル防災無線個別受信機の設置申し込み 記入例

..... (きりとり) .....

回答欄  
個別受信機の

① 設置申し込みを **する**

② 設置申し込みを しない

個別受信機設置を申し込まれる方は「する」に。しない方は「しない」を○で囲んでください。

氏名 勝浦太郎 印 ← 必ず、押印してください。

住所 勝浦町大字久国字久保田3



## お知らせ

### 子育て支援センター事業から

#### ★六月のわんぱく教室予定

**時間** 午前九時四十五分～  
午前十一時十五分

**場所** 生比奈保育所

**対象者** 〇歳～五歳児  
(家庭で保育されている子どもと保護者)

6月1日(水)	★室内外で好きな遊びをする ★簡単なゲーム遊びをしよう ★体操・パネルシアター等
6月8日(水)	★室内外で好きな遊びをする ★6月生お誕生会
6月15日(水)	★園庭開放
6月22日(水)	★保健師による身体測定と相談 ★ピアノ観賞

※わんぱく教室の「七夕の集い」は、七月五日  
です。生比奈保育所の「七夕の集い」と同  
じ日に実施する予定です。

### 育児相談事業

生比奈保育所では、子育ての悩み相  
談をおこなっています。子どもの発育  
食事、排泄、言葉など、どんな小さな

疑問、悩みでもお気軽に相談してくだ  
さい。

また、わんぱく教室にお越しになら  
れて、困ったことや気にかかることな  
どを語り合って気分をリフレッシュさ  
せ、ピタミン愛の補給をし、明日から  
の仕事の活力にしてください。

**相談時間** 平日 午前九時～午後四時

**場所** 生比奈保育所

**内容** 乳幼児に関する来所相談・  
電話相談

### 問い合わせ

生比奈保育所 ☎2-3077

### 国勢調査

#### ～日本を支えるデータづくり

二〇〇五年は、二十一世紀最初の国  
勢調査の年です。

国勢調査は、人口と世帯に関する最  
も基本的な統計調査。今から八十五年  
前の一九二〇(大正九)年に第一回が  
行われて以来、おおむね五年ごとに行  
われ、今回で第十八回を迎えます。

日本は今、人口の増加から減少とい  
う大きな転換期を迎えようとしていま  
す。そうした中で、子どもから高齢者  
までだれもが住みよい日本にしてい  
くためには、そこに暮らす一人ひとりを  
知ることが必要です。私たち一人ひと  
りの調査票は、日本の未来を描いてい  
くための大切な基礎資料となるので  
す。国勢調査員が配布する調査票に、十  
月一日現在の皆さんの状況を記入して  
ください。

### 人権擁護委員の日

皆さん、人権擁護委員制度をご存知  
ですか。六月一日は、人権擁護委員法  
が施行された日です。法務省及び全国  
人権擁護委員連合会では、六月一日を  
「人権擁護委員の日」と定めており、  
徳島県人権擁護委員連合会及び徳島地  
方法務局でも、この日を中心として、  
人権擁護委員制度の周知と人権思想の  
普及・高揚に努めています。

人権は、人間が幸福な人生を送る上  
で、最も大切な権利です。自分だけで  
なく、すべての人の人権が尊重されな  
なくてはなりません。国の内外を問わず  
人々がお互いに人権を守ることが、よっ  
て明るい社会をつくること、私たち  
の願いです。

人権擁護委員の日である六月一日に  
は全国一斉の人権相談を左記のとおり  
実施しますので、お気軽にご相談くだ  
さい。相談は無料で、秘密は固く守ら  
れます。

#### ◎人権相談開設場所

町住民福祉センター一階

六月一日(水) 十三時～十六時三十分

### 老人保健

健康保険証に変更があった場合

役場福祉課へ届け出が必要です。

#### 持参するもの

健康保険証・老人保健医療受  
給者証・印鑑

#### 問い合わせ

役場福祉課 ☎2-1502

### 農業用機械施設の「利用

町では農業用機械施設としてバック  
ホウとミニバックホウを所有してあり  
ます。業務は中山の片山博之さん(☎  
2-3574)に委託しておりますので  
ご利用ください。

#### 利用内容

老木園・不良園の改植、園内道の整備  
農道の新設整備、小規模の土地基盤整  
備、及び農地・農業用施設の補修

#### 費用

利用料	一時間あたり三、三〇〇円
積降料	一回 三、〇〇〇円
運搬料	片道 八、四〇〇円 (トラフィック中村の場合)

※右記利用料及び積降料については町からの  
請求となります。運搬料(通常片道料金の  
み)については別に請求がきますのでお支  
払ください。

#### 問い合わせ

役場産業振興課 ☎2-1505



園内道の新設状況

# 介護保険の

# 「福祉用具」と「住宅改修」

## についての注意



高齢者にとっても便利な

家にしよう！

介護保険制度では、要支援者・要介護者の自立、自宅での生活支援を目的とした、いろいろな居宅サービス（訪問介護・通所リハビリなど）を行っています。そして、居宅サービスとは別に、自宅での生活を便利にし、介護をしている人の負担を減らし、高齢者の生活に合わせた住宅環境を整備する目的で「福祉用具」、「住宅改修」という制度があります。

しかし、全国的にも金銭トラブルの多い制度でもあり、絶対に個人と事業者だけで利用しないで下さい。

**介護保険の「福祉用具」とは？**  
貸与（レンタル）と購入の二種類があり、それぞれに対象品目（車いす、杖などの日常的な道具）が指定されています。しかし、福祉用具の多くの種類の用具が販売されており、対象品目だけを選ぶのではなく、幅広く情報を集め、自分の身体・生活に合わせた福祉用具を選ぶようにしましょう。

対象品目は次の十七品目です。

- ① 貸与の場合 指定十二品目
- ② 購入の場合 指定五品目

※ 詳細は問い合わせ下さい。

年間支給限度額 一〇〇〇〇〇〇円

**介護保険の「住宅改修」とは？**  
日本式の住宅は段差が多く、和式トイレ・狭い階段などは、高齢者の行動に大きな負担となり、結果として転倒骨折などの事故の発生につながる場合があります。これらを改善するのが「住宅改修」です。原則として一人につき上限額までの利用しかできないため、工事費用と使用年数のバランスを考える必要があります。

対象工事は次の五つです。

- ① 手すりの取り付け
  - ② 段差の解消
  - ③ 床・通路面の材料変更
  - ④ 扉の取り替え  
(開き戸↓引き戸)
  - ⑤ 便器の洋式化
  - ⑥ ①から⑤に関する必要工事
- 累積支給限度額 二〇〇〇〇〇円
- 二つのサービスの利用前の注意！**  
これらのサービスを利用する

場合には、まず目的（家の中を自由に歩きたい。介護者の負担を減らしたい。など）を決め、現在の生活・自分の身体、家族などの状況を考える必要があります。その後、

- ① 担当ケアマネジャーに相談する。
  - ② ケアマネジャーが必要と判断した場合、事業者・利用者・ケアマネジャーで協議し、給付対象・対象外の確認をします。
  - ③ 費用と効果のバランスを考え、利用者が納得すれば工事・購入の開始となります。
  - ④ 以後、担当ケアマネジャーの指示に従ってください。
- ※ この手続きをされていない利用は保険対象とはなりません。

「福祉用具」「住宅改修」は自宅での生活を送る場合に、必要と認定された場合にだけ償還払い（まず全額自己負担し、その後申請を行い、認可されれば対象費用の九割が返還されます。）として、保険給付が受けられますが、給付対象と認められない場合は、全額自己負担となります。

給付対象の確認にはある程度の専門的な知識が必要です。必ず、町在宅介護支援センター（☎2-3700）もしくは役場福祉課（☎2-1502）へ相談して下さい。

## 情報公開条例の平成16年度運用状況を公表

平成16年度（平成16年4月～平成17年3月）における同条例の運用状況を公表します。

### 1. 情報公開の状況

区分	公文書の公開				
	請求	処理の状況			
		公開	部分公開	非公開	不受理
件数又は人数	1件	0件	1件	0件	0件

注：「不受理」とは、当該情報が存在しないため請求書を受理しなかった場合をいいます。

### 2. 情報公開の請求者別内訳

区分	人数
町内に住所を有する者	1人
町内に事務所又は事業所を有する個人及び法人その他の団体	0人
町内の事務所又は事業所に勤務する者	0人
実施機関の事務事業に利害関係を有する者	0人

### 3. 情報公開実施機関別内訳

町長	1人	監査委員	0人
議会事務局	0人	農業委員会	0人
教育委員会	0人	固定資産評価審査委員会	0人
選挙管理委員会	0人		
合計	1人		

### 4. 不服申し立て状況 該当なし

問い合わせ 役場総務課 ☎2-2511

# 募 集

## 広報かつつじ 表紙写真募集!

くあなたも広報づくりに  
参加してみませんか?

勝浦町内での行事・文化・スポーツなどの感動写真を募集します。写真コンテストではありません。家庭や地域や学校などで、あなたの身の回りのほんのちよつとしたひとこまをスナップで応募してください。

### 募集写真

勝浦町内で撮影したもので季節にあつた写真であればテーマは自由

サイズ Lサイズ以上

### 締め切り

七月広報締め切り 六月十五日(水)

八月広報締め切り 七月十五日(金)

### 応募方法

①住所 ②氏名 ③電話番号 ④写真の場所等添えて役場総務課まで持参または郵送してください。

### その他

①たて・よこは自由

②デジタルカメラの場合にはプリントしたもので応募してください。

③採用された方には粗品を贈呈します。

### 問い合わせ

役場総務課 ☎ 2-2511

## 子育てサークルに 入りませんか

子育てサークル「ほっぺんクラブ」が、この春から活動を始めました。お母さん同士の交流を広げ、親も子供も気軽に楽しめるサークルです。一度遊びに来ませんか。

### 六月の活動内容

- 折り紙で、ごっこ遊びをしよう。
- ケーキ屋さん お寿司屋さんごっこ。

### 日 時

毎週火曜日  
午前十時三十分～十一時三十分

七日(火)は育児相談あり

### 場 所

ごどものひろば(沼江)

対象者 〇〇五歳児(家庭で保育されている子供と保護者)並びに妊婦さん

### 問い合わせ

ごどものひろば ☎ 4-2026

みなさん遊びに来こね!

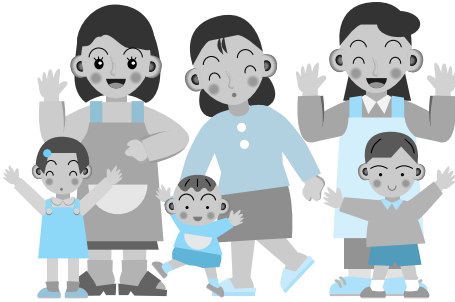

## 6月交流講座のご案内

近隣地域との交流事業として、各種講座を次のとおり開講いたします。

場 所 勝浦会館



教室名	実 施 日	時 間
陶 芸	9(木)・16(木)	午後 7:30～9:30
踊 り	8(水)・15(水)	午後 2:00～4:00
歌 謡	23(木)・30(木)	午後 7:30～9:30
生け花	6(日)・20(日)	午後 7:30～9:30
大正琴	9(木)・16(木)・24(金)	午後 6:30～8:00
習 字	3(金)・10(金)・17(金)	午後 7:00～9:00

◎申し込みをされていない方もご参加ください。

## 男女共同参画社会を めざして⑳

外で遊ばないの?

男子サッカーやってるよ。

運動苦手なんだ。それに本を読むのが好きだし。

もしかして、家では花とか育ててる?

うん。

やっぱり。なんか、女の子みたい。

そうかなあ。おもしろいよ。

普通、男子はスポーツが好きなんじゃないの。でも、僕は読書の方が好きなんだ。

この会話を聞いて、あなたはどう思いましたか? 男の子はスポーツが好きじゃないとダメなのでしょうか。

いままで「女らしき・男らしき」といわれてきたものや「女の役割・男の役割」とみなされてきたものは、生まれたときから女性や男性に備わっているものではなく、社会や文化がつくりあげたものです。こうした「社会的・文化的につくられた性別」をジェンダーといいます。私たちは気付かないうちにジェンダーによって生き方や性格、行動を決めつけられていることが多いのです。

人の行動や生き方をジェンダーによって決めつけないことをジェンダーフリーといいます。ジェンダーフリーな男女平等社会の実現への第一歩として、私たちの社会に浸透しているジェンダーに敏感になることが重要です。

### 問い合わせ

役場住民課 ☎ 2-1501



# 入 居 者 募 集

## 町営住宅・町営単独 入居者募集

町営住宅が空き室となりましたので入居者を募集します。詳細は次のとおりです。  
ご不明な点は、お気軽に問い合わせてください。

### 募集住宅・戸数

坂本旭住宅 一戸分	3DK
西岡単独住宅 一戸分	3K

### 申込期間（共通）

平成十七年六月一日（水）～  
六月十五日（水）までの間

※申込多数の場合は、抽選（六月二十一日（火）予定）により決定します。

### 応募資格

#### （坂本旭住宅）

- 町内に住所又は勤務場所を有する方。また、現在町外にすんでいる方であつても入居決定後本町に住所を移し引き続き生活をされる方。
- 収入が定められた基準内にあること（入居者全員の所得が月額二十万円以下）。
- 単身者の方は入居できません。



坂本旭住宅

#### （西岡単独住宅）

- 町内に住所又は勤務場所を有する方。また、現在町外にすんでいる方であつても入居決定後本町に住所を移し引き続き生活をされる方。
- 家賃及び敷金（家賃の三月分）を支払う能力を有する方。
- 入居者には、二人の連帯保証人が必要です。
- 犬猫等入居者に迷惑になるペットの飼育を禁止します。

### 家賃

#### （坂本旭住宅）

- 家賃は、入居者全員の所得額により異なりますが、一ヶ月一四七〇〇円から二四四〇〇円程度が想定されます。また、家賃は、毎年所得額により改定されます。
- 敷金は、入居時の家賃額の三ヶ月分が必要です。
- その他、浄化槽の管理に関する費用等は、入居者の負担です。

#### （西岡単独住宅）

月 額 七〇〇〇円  
共益費 三〇〇〇円

※その他、単独住宅の維持・補修に関する費用は全て入居者の負担です。

### 入居の時期（共通）

平成十七年七月一日（金）（予定）



### その他

- 西岡単独住宅は、平成二十一年三月三十一日までの期間契約になります。ただし、現在の部屋の状態で入居可能な方、入居後も町は修繕等を行わないことを了解のうえ、定期借家契約（期間設定）により入居を希望される方を対象とします。
- 選考については、勝浦町町営住宅設置及び管理条例の規定による。
- 所定の用紙を住民課で用意しています。

### ★申込受付・問い合わせ

役場住民課 ☎2-11501



西岡単独住宅

## 故 富士巻尚志氏に 従六位瑞宝双光章



内閣総理大臣から富士巻 尚志氏に贈られた瑞宝双光章

平成十七年二月十三日に死去されました生名の富士巻 尚志氏（元生比奈小学校長）に対し、従六位瑞宝双光章が贈られました。富士巻氏は、三十七年間という長年に渡り教育者として児童生徒の教育に専念し、知・徳・体の調和の取れた人間性豊かな児童・生徒の育成を目指して地域と保護者との連携を密にし、学校教育及び社会教育両面に多大の貢献をされました。

また、退職後は町社会教育委員長、小松島市立図書館長に任命され、社会教育の振興、発展に多大なる貢献を残されました。

さらに、地域社会におけるボランティア活動を積極的に行うなど、町にはならない存在として活躍し、大きな足跡を残されました。

この度の瑞宝双光章に敬意を表し、謹んでご冥福をお祈りいたします。

## 明治・大正 昭和・平成を経て



北野アヤノさんが趣味で作られた手芸作品



川口町長から祝い状をうけとる北野アヤノさん

明治三十八年生まれ、北野アヤノさん（沼江）が百歳の誕生日を迎えられました。お祝いに、県知事代理として河野中央福祉事務所次長と川口町長が自宅を訪問し、長寿の祝い状と記念品が贈られました。

アヤノさんが、趣味で作られた手芸作品を見せていただいたり、今でも畑仕事を手伝っていること、食べ物好き嫌いなく何でも食べられることなど、元氣そうなお姿からは百歳の年齢を感じさせませんでした。これからもどうぞお元氣でお過ごしください！



# 5月 町内の出来事

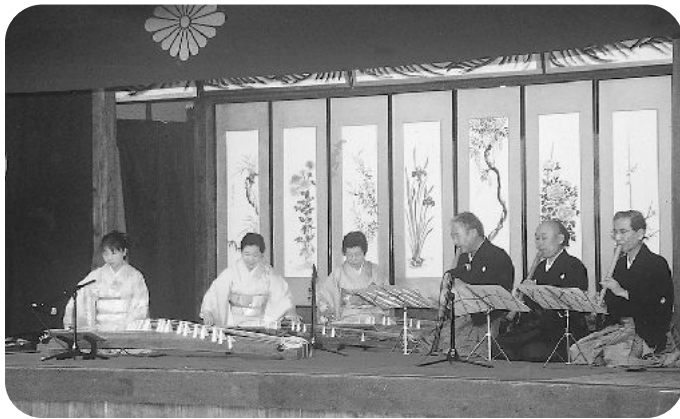
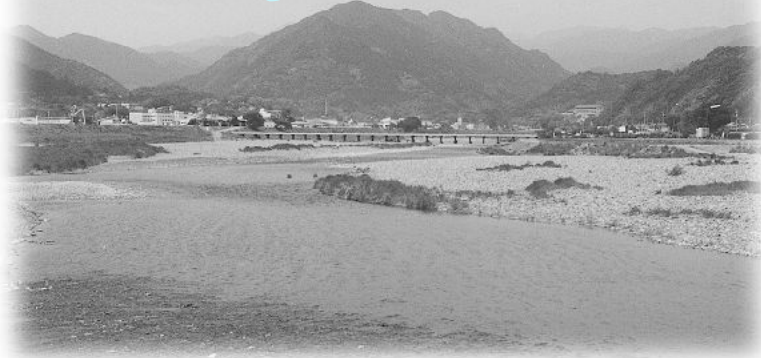

## ◀今山農村舞台公演 開催

今山農村舞台公演が5月1日開催され、ゴールデンウィーク中の帰省客ら大勢の観客が詰め掛けました。

人形浄瑠璃や歌舞伎だけでなく、幅広いジャンルの公演を行い、一味違った魅力が引き出されました。勝浦座らによる人形浄瑠璃ほか12の団体・個人が、尺八や琴による邦楽演奏、朗読などが披露されました。

## 中央福祉地区身体障害者スポーツ大会▶

5月10日(火)中央福祉地区身体障害者スポーツ大会が町民体育館で開催されました。本町からは24人が参加しました。

本大会は、身体障害者がスポーツを通じて体力の維持増強を図り、中央福祉管内の障害者が一同に介し、障害に対する認識を深め障害者と交流を広めることを目的とし、毎年中央福祉管内10ヶ町村持ち回りで開催されています。

参加した皆さんは、ボールリレーやストライクボールなど10の種目で、さすがしい汗を流しました。

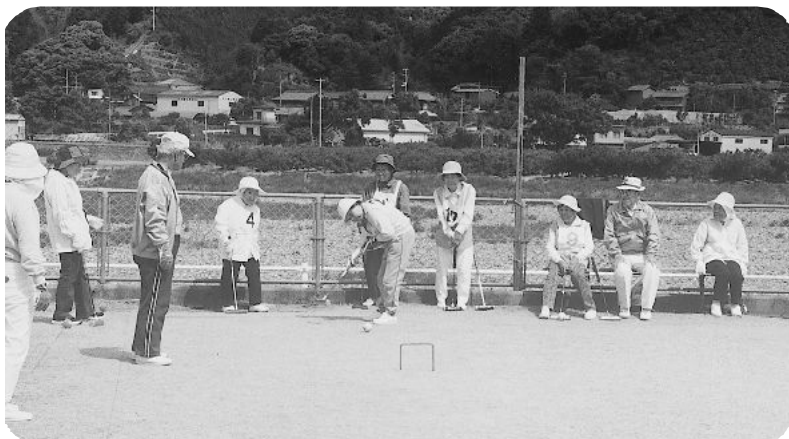

## ◀町ゲートボール大会

5月19日(木)町ゲートボール大会が中角コートで開催されました。スポーツを通しての健康の維持・増進を目的に開催されていて、今回は町内から7チーム40人が参加しました。

どのチームも、声を掛け合いながら息のあったプレーで汗を流しました。優勝は、生名チーム、準優勝は中角①チームでした。

# 勝浦町中山間地域等直接支払事業の実施状況

協定整理番号 (協定数)	協定集落名	協定参加者数	交付金額 (円)	協定対象農用地面積(m <sup>2</sup> )					主な共同取組活動の内容  (農業生産活動、生産性・収益の向上、担い手の定着等に関すること)
				計(m <sup>2</sup> )	田		畑		
					急傾斜 (m <sup>2</sup> )	緩傾斜 (m <sup>2</sup> )	急傾斜 (m <sup>2</sup> )	緩傾斜 (m <sup>2</sup> )	
1	石原	56	4,161,945	362,656	29,579	59,554	263,378	10,145	農機具倉庫・バーベキューハウスの整備、花づくり
2	沼江	52	3,688,630	309,806	37,744	56,579	211,148	4,335	農道の管理、村祭りの伝承(子供みこし)
3	掛谷	22	1,352,055	148,542	13,214	3,442	73,178	58,708	農道の管理、花づくり、集落内雑木の伐採
4	山西	32	1,464,809	176,993	8,697	857	86,160	81,279	農道や法定外公共物の管理
5	中角東	26	2,074,891	180,474			180,404	70	農道の管理、だんじり太鼓の伝承と道具の修復
6	中角西	12	932,443	81,082			81,082		農道の管理、だんじり太鼓の伝承
7	生名	74	4,607,095	440,430	15,407	23,463	336,298	65,262	農道の管理、さくら祭り(イチョウ・桜並木にイルミネーション)
8	今山	47	3,687,337	321,813			320,124	1,689	農道・ミニ四国八十八カ所参道の管理、農村舞台の復活
9	黒岩	14	688,447	59,865			59,865		農道の管理、花づくり
10	星谷	68	3,936,473	402,417		4,396	313,529	84,492	農道の管理、農機具の一括購入、ミニ八十八カ所の整備活動
11	久国	45	1,927,556	214,733	10,315	5,548	121,314	77,556	農道の管理、花づくり
12	棚野石倉谷	29	1,046,308	85,448	6,928		78,250	270	農道の管理、ビオトープ(昆虫類の保護)トビアリー(トトロをかたどった木)の手入れ
13	棚野大谷	20	1,503,966	129,197	4,849		120,865	3,483	農道の管理、ミニグリーンツーリズム
14	中山第1	25	1,299,407	113,197	1,756	1,401	108,273	1,767	農道・用水路の管理、だんじり太鼓の伝承と道具の修復
15	中山第2	39	3,117,069	256,265	17,897		238,368		農道の管理、だんじり太鼓の伝承
16	中山第3	60	3,028,538	255,918	18,826	10,870	219,307	6,915	農道・用水路の管理、だんじり太鼓の伝承
17	横瀬立川	23	1,670,144	137,807	10,232		126,095	1,480	農道の管理、みかん新品種の栽培
18	横瀬前川	18	820,032	71,808			71,088	720	農道の管理、さくら公園の整備
19	横瀬寺谷	12	860,857	76,830			73,994	2,836	農道の管理
20	与川内下分	27	1,320,500	116,271			114,194	2,077	農道の管理、ホテル祭り、ツツジの手入れ
21	与川内中央	19	669,920	60,430	2,693		51,411	6,326	農道の管理、ホテル祭り
22	与川内宮平	38	4,065,119	330,470	31,767		294,069	4,634	農道・用水路の管理、ホテル祭り
23	坂本下	29	2,375,928	196,964	20,258	7,351	162,370	6,985	農道・用水路の管理、オハツキイチョウの周辺整備
24	坂本3部	47	2,097,747	175,316	10,815	1,109	161,236	2,156	農道の管理、コミュニティー道路の復旧、花づくり
25	坂本松尾	37	2,128,537	185,850	5,882		171,891	8,077	農道の管理、花づくりとあじさい祭り
26	坂本黄檗	16	1,537,710	131,526	5,094		123,528	2,904	農道の管理、きはだの木の養成
		887	56,063,463	5,022,108	251,953	174,570	4,161,419	434,166	

旧対策の実施により、各集落協定においては、集落の話し合いの活発化や将来に向けた農業生産活動等の継続への動きも見られることから、新対策においては、旧対策により活発化したこれら集落の動きを一層充実させ、中山間地域等における多面的機能の維持・増進を一層図るため、自立的かつ継続的な農業生産活動等の体制整備に向けた前向きな取組等を推進します。

※問い合わせは、役場産業振興課(☎2-1505)

# 国民年金保険料と免除申請

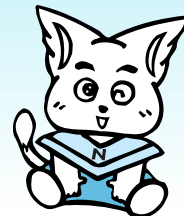

## 国民年金の保険料

国民年金の保険料の額は、生活水準、将来の年金や経済の見通しなどをもとに見直されています。今年の保険料は、月額13,580円です。

## 納付方法と口座振替

保険料を納める方法は、社会保険庁から送られてくる納付書で金融機関（銀行、郵便局、農協、信用金庫など）、または社会保険事務所で納めることができます。

希望すれば、銀行や郵便局などの預貯金口座から自動的に引き落とす口座振替の方法で納付でき、納め忘れがなく、手数料もかからないうえ、割引額も多いのでご利用ください。

口座振替の納付方法は、①毎月納付(翌月末納付)、②6ヶ月前納、③1年前納、今年度から新しく④毎月納付(当月末納付)が始まりました。

## 保険料の前納

保険料は毎月納めることとなっていますが、前払いすると割引される前納制度があります。

1年分または定められた期間の保険料を前納しますと、割引があります。詳しくは、社会保険事務所などにお問い合わせください。

## 保険料の免除

### …免除申請は毎年、7月に申請を…

国民年金加入者(第1号被保険者)で、保険料を納めることが困難な人には、前年の所得状況などに応じて保険料の全額または半額の納付が免除される制度と、学生納付特例制度、20歳台の若年者を対象と

した若年者納付猶予制度があります。

免除や納付猶予が承認されると、年金を受けるための資格期間は納めているときと同様に取り扱われますが、受け取る年金額を計算する場合は、納付しているときより減額されます。

### ●法定免除

生活保護を受けていたり、障害基礎年金等を受けているとき、また、厚生大臣が指定する施設に収容されているときは、届出することにより保険料の全額が免除されます。

### ●申請免除

本人、配偶者、世帯主の所得が低い場合や、天災等による損害や失業などにより保険料を納めることが困難なときは、申請を行った月の前月から指定された月(通常6月)まで保険料の全額又は半額が免除されます。また、若年者の場合は、本人の所得が低い場合納付が猶予されます。申請は毎年度必要で、既に申請された方は6月分まで承認されていますので、平成17年7月分からは7月に申請してください。学生納付特例は毎年4月分から次年3月分までです。

注) 所得は、前年(申請する時期により前々年)の所得が基準となります。なお、扶養親族等があれば、その状況により一定の額が基準額に加算されます。

半額免除を受けた月は、半額の保険料を納付しないと保険料未納期間となります。

### 国民年金に関する問い合わせは

徳島南社会保険事務所 ☎088-652-3111

役場 住民課年金係 ☎2-1501

## 消費者の豆知識

16

### 高額な商品売りつける

### デイト商法にご用心

デイト商法とは、異性間の恋愛感情を利用して、高額な商品を購入させるという手口です。

最近では、携帯電話の急速な普及に伴い、「出会い系サイトで知り合った異性が販売員だった」というケースや「電話がきっかけでメールをやり取りするようになり、実際に会ったら販売員だった」というケースが目立ち、被害者の九割が二十歳代の若者です。

対処法としては、販売員は、メル友である間は趣味やファッションの話題で巧みに見込みの気を引き、実際に会うまでは営業活動について説明しないことがほとんどです。見知らぬ異性からの誘いは商品のセールスかもしれないと疑ってかかり、安易な気持ちで出かけていけないようにしましょう。

万一、契約した場合には、契約書面を受け取ってから八日以内であればクーリング・オフができます。

その期間が過ぎていても、断っているのに長時間の勧誘で契約させた場合は、消費者契約法により契約を取り消すことができます。

### 問い合わせ

徳島県立消費生活センター

☎088-623-0611

役場住民課 ☎2-1501



6月5日は  
全町一斉清掃日



粗大ごみの回収の様子

毎年6月から9月までの第1日曜日を全町一斉清掃日と定め、環境衛生の保全、環境美化の向上にご協力いただき「清流に緑映え人輝くまち かつうら」づくりに成果をあげています。本年も

**6月5日・7月3日・8月7日・9月4日**

を予定しています。

各地区の区長さんや保健部長さんの指示に従って、地区の実情にあった方法で、1戸に1人は参加していただき、ご協力をお願いします。



▲地域の美化は住民の手で=坂本の地域づくり

参考 リサイクル料金 (標準)

エアコン	3,675円
テレビ	2,835円
電気冷凍・冷蔵庫	4,830円
電気洗濯機	2,520円

※ごく一部の会社の製品がこの料金と違うものがあります。別に郵便局で手数料が1個につき70円必要です。

問い合わせ

役場住民課 ☎ 2-1501

クリーンセンター ☎ 2-4649

生活様式の多様化により、ごみの量が増加し、それら进行处理する経費も増加してきています。修理可能な物は修理するなど、廃棄物をできるだけ少なくする為のご協力をお願いします。

日時 **平成17年6月5日(日)**  
**午前8時～午前11時まで**

〔雨天時の中止の場合は、午前7時に放送を行い、次週の日曜日平成17年6月12日(日)に延期します。〕

場所 **星谷運動公園 駐車場**

料金 ★家庭の粗大ごみ手数料  
1個 500円～1,000円

★特定家庭用機器4品目(エアコン、テレビ、電気冷凍・冷蔵庫、電気洗濯機) 運搬料金 1個 2,000円

※先に郵便局でリサイクル料金をお支払いのうえ、ご持参ください。

その他 産業廃棄物及び事業系廃棄物は、取り扱えませんのでご了承ください。  
(例)車両・建設廃材・ガスボンベ・農機具・バッテリー・毒物などの危険なもの

家庭の粗大ごみの  
回収について



## 古紙の回収にご協力を

ボランティアグループ  
「勝浦を考える会」

指定場所と今月の回収日

一 勝浦町農村婦人の家敷地内

リサイクル保管庫（中角）

六月四日（土） 午前九時まで

二 勝浦町民体育館裏リサイクル保管庫（横瀬）

六月十一日（土） 午前九時まで

回収日の五日前から指定場所に置けます。  
それまでは、ご家庭で保管ください。

古紙の分別方法

一 段ボール

二 新聞紙

チラシが入っているのは大丈夫です。

それ以外（広報等）は入れないでください。

三 古本（雑誌）

同じ種類の本に分けてください。厚い表紙は破つ

て段ボールの方へ入れてください。

※段ボール、新聞紙、古本（雑誌）はそれぞれひもで

縛ってください。

問い合わせ 役場住民課 ☎ 2-1501

## 不用犬の引き取り日



● 六月八日（水）

● 六月二十二日（水）

※登録している犬の場合は印鑑と鑑札が必要です。

### 6月 ガラスびん収集日程表

収集日	地区	設置場所
第一火曜日 (7日)	石原 沼江 掛谷 山西 中角	石原ごみフェンス横 沼江コミュニティーセンター前 掛谷集会所前 山西集会所横の自転車置場付近 農村婦人の家
第二火曜日 (14日)	今山 黒岩 星谷 中山	旧今山橋北詰ごみフェンス横 運動場入口（小屋の横） 星谷橋北詰ごみフェンス横 中山集会所前
第三火曜日 (21日)	生名 久国 棚野 " " " " 立川	東生名ごみフェンス横 久国集会所前 河川敷のゲートボール場横 大井堰碑の前 勝浦病院前駐車場横 前田さん宅前ごみフェンス横
第四火曜日 (28日)	横瀬	横瀬集会所前
	"	小倉新平さん宅前三さ路
	"	広瀬清さん宅東
	"	旧 J A 跡地
	"	花棚信一さん宅東
	"	中田歯科駐車場
	"	旧 J A 与川内事業所前
" "	与川内 坂本	佐野さん宅前ごみフェンス横
	"	田村さん宅前
	"	久保の内ごみフェンス横
	"	長福寺前ごみフェンス横
	"	旧 J A 坂本出張所上ごみフェンス横

### 6月 あき缶(アルミ缶・スチール缶)収集日程表

収集日	地区	設置場所
第一月曜日 (6日)	石原 沼江 掛谷 山西 中角	桜建設事務所 沼江コミュニティーセンター前 掛谷集会所前 J A 生比奈支所保冷库前 (果樹試験場上り口) 馬越ごみフェンス横
第二月曜日 (13日)	今山 黒岩 星谷 中山	旧今山橋北詰ごみフェンス横 運動場入口（小屋の横） 星谷橋北詰ごみフェンス横 消防詰所横
第三月曜日 (20日)	生名	東林庵前
	"	島さん宅前
	久国 棚野 " " " "	久国集会所裏 河川敷のゲートボール場横 旧パチンコ店跡地前道路南側 大井堰碑の前
第四月曜日 (27日)	横瀬	横瀬集会所前
	"	小倉新平さん宅前三さ路
	"	広瀬清さん宅東
	"	旧 J A 跡地
	"	花棚信一さん宅東
	"	中田歯科駐車場
	"	旧 J A 与川内事業所前
" "	与川内 坂本	旧 J A 坂本出張所前
	"	消防詰所横

# バリアフリーの ふるさとを作る



私の家は、七十七歳のおじいちゃんとお母の三人暮らしです。母は、仕事をしているので、ほとんど家にはいません。だから、おじいちゃんが家の用事や仕事のほとんどをしてくれまます。洗濯、料理、掃除、畑仕事、私の学校への送り迎えなどです。

おじいちゃんの楽しみは、家の用事が終わった後のビールです。とてもおいしいそうに飲みます。

でも、最近おじいちゃんは、足や腰が痛いようです。足がつって動けなかったり、一日中寝込んでいたりすることがあります。そんなおじいちゃんを見ると、心配でたまりません。私も手伝わなければと思って、私のできることをするようにしています。

私の住んでいる木屋平村は、山に囲まれており、せまい村です。そして、私のおじいちゃんのような高齢者が多いです。中には、国道から遠く離れた山奥で一人暮らしをしている高齢者もいます。そういう人達は、買出しにも行けず、話し相手もいません。足や腰が悪いと、掃除をするのも大変だと聞きました。

私は、学校でバリアフリーについて勉強しました。まず、木屋平村の自分の家と、周辺の地図を書いて、高齢者の人が生活するうえで不便だと思われるところに印をいれました。そして、ど

んなところがバリアフリーになっているか考えました。そうすると、私達の家の周りは、バリアフリーの場所がほとんどありませんでした。私は、とてもびっくりしました。高齢者の人達にとって、危険な場所が多いこの村で生活するのは、大変だったろうなと思いました。

次に私は、高齢者の人達や身体に障害がある人、幼い子供など、いろんな人達が集まって遊べる場所を見取り図に書きましました。例えば、部屋にどんな物を置いたらいいのかを考えたり、部屋に入ってくるまでの標示を点字で書いたりしました。この遊び場の見取り図を作っていくうちに、私達の周りには、たくさんさんのバリアがあつたことを改めて感じました。こういうところを見直し、早く改善して、誰にとつても安心して生活できる環境を作っていかなければいけないと思います。

また、私達の学校では、毎年「つるぎの里」を訪問しています。「つるぎの里」というのは、「高齢者福祉介護センター」という施設で、ホームヘルパーのサービスをしたり、各地区のお年寄りが週に一度集まってきて、ふれあい交流をしたりしています。また、高齢者のためのアパートもあります。

私は年に一度、全校生徒が

グループに分かれて「つるぎの里」を利用して人達と交流をしています。私が初めて「つるぎの里」へ行った時に驚いたことは、廊下や階段が車イスが通れるように全体的に広くて、段差もなく、すべり止めもあつたことです。階段には、車イスの人が乗り降りできる、エスカレーター式の移動器具がありました。また、窓の力ギも低い場所についていました。このような設備を見て、他の所にもあつたらいいだろうなと思いました。

私が授業でいろんな人が利用できる遊び場の見取り図を作った時には、ここまで思いつきませんでした。

交流の時間には、歌を歌ったり、ゲームをしたり、お年寄りの人と話をしたりしました。みんな喜んでくれて、私達はとてもうれしかったです。

私がお年寄りの人と話をした時に、私の知らない「おばあちゃんのお土産袋」のようなことを教えてくださいました。あとで試してみようと思いました。たぶんこのお年寄りの人と話していなかったら、きっと知らないままです。なるだろうから、とてもいい交流になったと思います。お別れの時はとても悲しかったです。お年寄りの人は、わざわざ玄関まで見送りに出てください、顔が見えなくなるまで手を振って

くれました。その時私は、心に熱いものがこみあげてきました。そして心の中でずっと長生きしてねと思いました。

木屋平村は過疎地で、だんだん若者が少なくなっています。私のおじいちゃんが中学生の頃には数百人いた全校生徒も、今では二十二人しかいません。でも、このままお年寄りだけが残って若者が少なくなってしまうのではなく、若者もお年寄りもいっしょに生活できる、活気のある村になつて欲しいです。

そのために、クラスみんなが考えたような遊び場を実際に作る事ができればいいなと思います。でも、今の私には無理です。だから、私が今できることは何かを考え、それをしっかりとやっていきたいです。例えば、バスに乗り降りする時、高齢者の人達は大変そうなので、手助けをしたり、バスの中で話し相手になつたりしたいです。

私ができることは、ささいなことだけど、こういうことを通して本当の「バリアフリーのふるさと」を築いていきたいです。

徳島地方務局・徳島県人権擁護委員連合会 平成十五年度全国中学生人権作文コンテスト徳島県大会入賞作品集より



# 6月の行事

★おはなし会  
26日(日) 午後2時から  
図書館幼児室

★県立図書館協力巡回日  
○印 (下記カレンダー)

★休館日  
○印 (下記カレンダー)

★ 6月 ★						
日	月	火	水	木	金	土
			①	2	3	4
5	⑥	7	⑧	9	10	11
12	⑬	14	⑮	16	17	18
19	⑳	21	㉒	23	24	25
26	㉗	28	㉙	⑳		

★図書館が閉まっている時の返却本は玄関横のブックポストに入れてください。



# 図書館だより

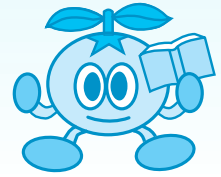

◀ 新着図書

## 新着図書の一部紹介

- |                 |        |
|-----------------|--------|
| 昔日より            | 諸田玲子   |
| 上陸              | 五条 瑛   |
| 黒笑小説            | 東野圭吾   |
| 小判商人(御宿かわせみ)    | 平岩弓枝   |
| 小説以外            | 恩田 陸   |
| 家、家にあらず         | 松井今朝子  |
| 辰巳八景            | 山本一力   |
| 魂萌え!            | 桐野夏生   |
| 盛田昭夫学校 上・下      | 江波戸哲夫  |
| ビジョン            | 森村誠一   |
| シセッド・ヒーセッド      | 柴田よしき  |
| □カ              | 中島らも   |
| 赤に捧げる殺意         | 有栖川有栖  |
| 最後に咲く花          | 片山恭一   |
| 再生巨流            | 楡 周平   |
| ぼくが愛したゴウスト      | 打海文三   |
| 懲りない男と反省しない女    | 渡辺淳一   |
| 審判              | 深谷忠記   |
| スパイラル・エイジ       | 新津きよみ  |
| たば風             | 宇江佐真理  |
| 透明な旅路と          | あさのあつこ |
| 幸福を売る男          | 藤田宜永   |
| 暁の旅人            | 吉村 昭   |
| この本が、世界に存在することに | 角田光代   |
| 第三の容疑者          | 小杉健治   |
| リトルバース          | 綿井健陽   |
| 転機の海外援助         | 緒方貞子   |
| お墓と仏壇選び方・建て方    | 主婦の友社編 |

## 勝浦町社会総合大学開校式



▲スポーツジャーナリスト 二宮清純氏

開校式記念行事として、スポーツジャーナリストの二宮清純氏をお迎えし、「勝者の思考法」と題して文化講演を開催します。

二宮清純氏は、現在オリンピック、サッカーW杯、メジャーリーグ、ボクシング世界戦など国内外で幅広い取材活動を展開。

また、スポーツジャーナリストとして活躍する一方、「地域」と「住民」を主体としたスポーツクラブづくりにも取り組んでいます。

NHK「サンデースポーツ」、TBS「ブロードキャスター」をはじめ、テレビのスポーツニュースや報道番組のコメンテーター、講演活動と幅広く活躍中で、一流スポーツ選手の裏話を交えながら、きつと楽しいお話が期待されると思います。

どなたでもご参加いただけますので、お問い合わせのうえ、ご来場をお待ちしています。

**日時** 平成十七年七月三日(日) 午後一時から  
**場所** 勝浦町農村環境改善センター  
**入場料** 無料  
**主催** 勝浦町教育委員会  
**問い合わせ** 勝浦町教育委員会 ☎ 2-2515

# かつうら歌壇

松並武夫 選



シャッターをくぐりて入り来し冬の陽も日ごと戸外へ退きてゆく

柳野 島 つとむ

惣の芽のさみどり並ぶ朝市に季節のさがけ見るはたのしも

生名 柳田末子

聴診器当てられし記憶なきままに七十六歳の半ばとなりぬ

横瀬 中田ヤスエ

無礼なる言動なりと思ひしが耳遠き人と知りて改む

柳野 殿川早苗

鯉織りは柿の若葉に囲まれて金の鱗が初夏の陽に光る

生名 川田タマエ

春の陽に白装束の輝きて歩き遍路の鈴の音清し

坂本 菅内久美子

孫子等の集える快気祝いなれば泣き笑いの吾が写されており

柳野 田中茂子

花の名を聞けずし逆ぎしその女の名を付けて呼ぶピンクの花に

与川内 植松奇子

廃屋に咲き盛りいる桜なりジョギングの人等足止め見上ぐ

横瀬 平山美千江

戦時中は供出来を作りたる棚田に育ちし杉の木見上ぐ

横瀬 廣安美枝子

籠に盛り新鮮さを売りものに春の香のする露の臺なり

沼江 福田房子

杵き日に亡夫が唄いしノモハン小唄深夜のラジオに懐かしく聴く

沼江 森脇アヤ子

見つけられ歓声挙げて幼な子は母さんの鬼に飛びついてゆく

柳野 田中久子

新所帯持ちたる子等の頼もしく苦勞苦にせぬ覚悟いとしも

横瀬 丸関朋子

力強く時刻みゆく花時計見つつ快方期の友見舞い行く

中山 溝内喜美代

散り初むる花に一と日の時雨きて鶯の声静まりたりき

中山 栗城 絹

恩師迎え古希を過ぎてのクラス会脳裏に去来する若き日のこと

坂本 木下茂子

暇が出来て相撲ファンになりし今力士の気迫に元氣をもらう

横瀬 林 とみえ

晴れし朝は鶯の声もさわやかに犬と散歩の足もと軽し

坂本 山口昭市

弟が次々逝きて吾の何処か削り取らるる思いするなり

中山 山下房雄

鶴山を仰ぎつつ軍歌口遊ぶ平和に明け暮るる今のわが町

坂本 平尾智男

桜花いつきに咲きて春を呼び接待受くる遍路が憩う

横瀬 日下克子

寝たぎりの母を見舞いてやわらかく細き両手を撫でさすりおり

立川 堀 梅子

竿の先に杉葉青々結びつけ鯉のぼり泳ぐ空晴れわたる

柳野 北島アサノ

六十を過ぎて良く似てきた母さんに何の仕草も親ゆずりなり

中山 猪谷喜美代

恒例のぼんばりもなくひそやかに主の病む庭も桜咲きいる

横瀬 桜木千代子

溜め池の蛙が跳び乗る木の葉舟浮きつ沈みつ対岸に着く

横瀬 西蔭達男

義経の時代と違えど勝浦にも悲運の武者の遠き城跡

中角 岡本ハツエ

## 次回作品募集

六月五日締め切り 川柳一人句 あて先 横瀬 中田万里

七月五日締め切り 俳句一人句 あて先 生名 丸山香月

## 〈選の後に〉

今回はいい歌があり、たのしく選ばせてもらった。

まず、島つとむさんの歌は、玄関に入つて来る冬の陽を「シャッターをくぐりて入り来し」ととらえ、またその冬陽が日ごとに少しづつ移動していくのを「戸外へ退きてゆく」と巧みな描写で見事に表現してすばらしい。島さんは徳島新聞の「徳島歌壇賞」の受賞者だけに力ある作品を示した。

次に柳田末子さんは、季節のさがけとして「惣の芽のさみどり」が朝市に並んでいる新鮮さを「たのしも」と感動している。惣の芽の季節感がみずみずしい。中田ヤスエさんは、七十六歳の半ばなのにまだ医者に聴診器を当てられた記憶がないという歌だ。何よりもこの事実にあらず感心してしまう。そして健康な作者だけに健康な歌となっている。作品というものはやはり健全な身体であつてこそよい感動が得られるものだろう。いまの勝浦町民の文芸の推進は「聴診器当てられし記憶なきままに七十六歳の半ばとなり」たる中田さんに負うところが実に大きいと思われ。よって心から敬意を表したい。

さて、今回も勝浦町出身の歌人に登場してもらつた。以下福田美恵子さんのふる里を歌つた作品を紹介しよう。

## 歳月を抱く

福田美恵子

山裾に閑もる生家の遠見えて父母ありし日の歳月を抱く  
農継ぐもつがぬも共に老い刻み父母の回忌の席は賑わう  
ありし日の父の浄瑠璃カセットにほろ酔いの子ら神妙に聴く  
青空を大鷲のごと飛翔して祖の墓見下ろすハンゲライダー  
やさしさも哀しみも込めとの曇る蜜柑の山に杵き想い出  
父母が生命をかけし蜜柑山被害あらずなと風つよき夜は

福田美恵子さんは、勝浦町星谷の出身で、実家は今お兄さんの沢口俊夫さんが継いでおられる。福田さんは徳島大学医学部附属病院前で大きな料亭を経営されていたが、十数年前に閉店された。昨年ご主人を亡くされ、今は娘さんご夫妻と静かな生活で、毎月力ある短歌作品を徳島の短歌界に発表されている。短歌のほかに書道にも造詣が深い。



# 国保と医療費

40歳から64歳の介護保険料は、国保税として徴収します。

## 保険税の決め方

村によって組み合わせは異なります。帯ごとの保険税額が決まります（市町

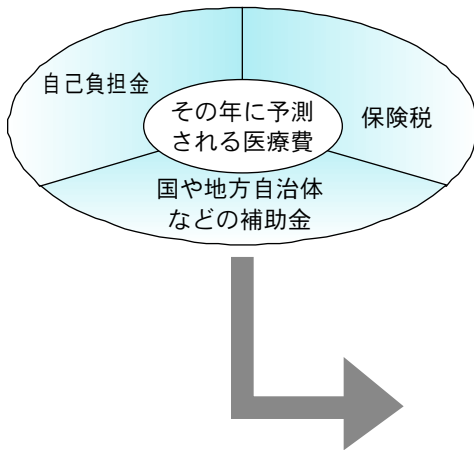

その年に予測される医療費から、国などからの補助金と私たちが病院で支払う一部負担金を差し引いた分が保険税となります。

- 平等割 一世帯にいくらと計算
- 均等割 世帯の加入者数に応じて計算
- 所得割 世帯の所得に応じて計算
- 資産割 世帯の資産に応じて計算

## 保険税の納付は世帯主の義務

世帯主本人が職場の健康保険などに加入している場合でも、世帯内に国保の被保険者がいる場合は保険税納付の義務は世帯主にあります。

## 入院時の食事代の減額認定証の更新手続き

住民税が非課税世帯の方が入院した場合には、申請すれば1日の食事代負担額が780円から650円に、また、90日を超えた場合には500円軽減されます。

該当される方はすでに減額認定証を交付していますが、平成17年5月31日で有効期限が切れます。再度軽減認定証を受ける必要がある方は更新手続きをしてください。

### 【申請に必要なもの】

- 健康保険証・印鑑・食事代の減額認定証
- 老人医療の方は老人医療受給証

### 【申請場所】

- 国民健康保険に加入している方は、  
役場税務課 ☎2-1503
- 老人医療を受けている方は、  
役場福祉課 ☎2-1502

## 保険税の納め方

たとえば

保険税は国保の被保険者としての資格を得た月、例えば職場の健康保険を抜けた日、他の市町村から転入した月の分から納めます。

六月に会社をやめ、九月に国保加入の届け出を出した人の場合

保険税は国保の資格を得た六月までさかのぼって納めます。  
また、届け出をした九月まで保険証がありませんから、六月八月のあいだの医療費は全額自己負担になります。

会社をやめた						国保加入の届け出を出した
▼	6月	7月	8月	9月	10月	▼
	この間の医療費は 全額自己負担					



# みんなの健康

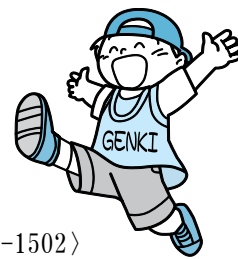

みんな元気？

## 6月の保健行事

〈問い合わせ 役場福祉課保健師 ☎2-1502〉

日	曜	内 容	受付時間	場 所	対 象 者	持参するもの等
1	水	総 合 健 診	8:00~10:00	星谷集会所	満40歳以上の住民	問 診 票
6	月	総 合 健 診	8:00~10:00	坂本集会所	満40歳以上の住民	問 診 票
8	水	総 合 健 診	8:00~10:00	婦 人 の 家	満40歳以上の住民	問 診 票
10	金	1歳6か月児健康診査	13:00~13:30	農村環境改善センター	平成15年9月1日から平成15年12月31日までに生まれた子	健康診査票 母子健康手帳
14	火	股関節脱臼健診	13:00~	勝浦病院	平成17年1月1日から平成17年4月30日までに生まれた子	母子健康手帳
15	水	総 合 健 診	8:00~10:00	今山ふれあい交流館	満40歳以上の住民	問 診 票
17	金	糖尿病予防教室・健康相談	9:00~11:30	棚野集会所	住 民	健康手帳
		健康相談	13:00~14:00	久国集会所		
		平賀先生のお話「糖尿病予防」	14:00~14:40			
18	土	男の料理教室	14:00~	農村環境改善センター	会 員	エプロン
20	月	乳腺・甲状腺検診	9:00~10:00	農村環境改善センター	参 照	問 診 票
		乳腺・甲状腺検診 子宮がん検診 骨粗鬆症検診	13:30~14:30			
24	金	乳児健康診査	13:30~14:30	農村環境改善センター	平成16年10月1日から平成17年3月31日までに生まれた子	母子健康手帳

ハチマルニイマル

## 8020推進運動「良い歯の高齢者」の募集

楽しい食事、普段の会話、若々しい表情など歯と歯ぐきの健康は、明るく豊かな生活に欠かせないものです。人生80年以上という長寿社会を迎え、歯の健康はますます大切なものとなってきます。こうしたことから、子どもの頃から生涯を通じた歯の健康づくりを行い、80歳になっても自分の歯を20本以上保とうという「8020（ハチマル ニイマル）運動」が提唱されています。

徳島県歯科医師会において、この「8020運動」を推奨するため、「良い歯の高齢者」を募集します。

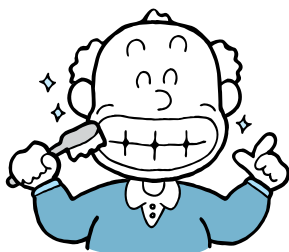

平成16年度「良い歯の高齢者」では、勝浦町から次の方々が受賞されました。

藤木チヨコさん（今山）  
米田孝平さん（横瀬）

### 1. 対 象

県内に在住の80歳以上（大正15年3月31日生まれまで）で、自分の歯を20本以上持っている人（入れ歯以外）であり、日常生活に支障のない程度の身体的にも健康な人。（ただし、過去に受賞された人は対象となりません。）

### 2. 募集締め切り 平成17年6月30日(木)

### 3. 応募先

〒770-0003 徳島市北田宮1丁目8番65号  
徳島県歯科医師会

TEL (088)631-3977 FAX (088)631-4179

住所・氏名（ふりがな）・年齢（生年月日）・

電話番号を電話又は、FAXでお知らせください。

### 4. 表 彰

とき：平成17年9月9日(金)

会場：徳島県郷土文化会館

### 5. 選考方法

申し込み受付後、簡単な歯科検診を行います。



# 保健だより

## 総合健診並びに婦人がん検診 骨粗鬆症検診が始まります！

各地域を巡回して、次のとおり総合健診を実施します。

健診は、疾病の早期発見だけでなく、検査結果により、日ごろの生活習慣を見直す良い機会ともなります。必ず受診し、健康管理に役立てましょう！

### 1. 総合健診 受付時間 午前8時～10時

種類	対象者	検診料	検査内容
基本健康診査	40歳以上の住民	700円	身長、体重、血液検査、尿検査心電図等
前立腺がん検診	50歳以上の男性	1,000円	血液中の前立腺特異抗原を測定
肝炎ウイルス検査	①平成18年3月31日までに、40歳・45歳・50歳・55歳・60歳・65歳・70歳を迎える人 ②過去に肝機能異常が認められた人、過去に大きい外科手術や、多量に出血があった人で、その後定期的に肝機能検査を受けていない人	800円	血液検査でB型肝炎、C型肝炎の感染について調べる。
胃がん検診	40歳以上の住民	1,000円	バリウムによる胃透視
結核・肺がん検診	40歳以上の住民	500円	レントゲン撮影
	50歳以上の人で喫煙指数（喫煙年数×1日喫煙本数）が600を越える人または、半年以内に血痰があった人	800円	レントゲン撮影と喀痰検査
大腸がん検診	40歳以上の住民	1,100円	2日間の便の潜血反応を判定

※料金は表のとおりですが、生活保護世帯、町民税非課税世帯の方、及び70歳以上の人は無料です。（ただし、前立腺がん検診は除く）  
（注意）

- ①胃検診、基本健康診査は、当日何も食わずに受診してください。
- ②前立腺がん検診、肝炎ウイルス検査は基本健康診査と合わせて実施します。基本健診を受診しない人は、前立腺がん検診、肝炎ウイルス検査を受けることはできません。
- ③総合健診で基本健診を受診した人は、町が実施する医療機関健診、人間ドックは重複するため、受診することはできません。

▼7月以降の総合健診の日程は次のとおりです。

月日	曜日	実施場所	対象地区
7月7日	木	農村環境改善センター	横瀬
7月12日	火	沼江コミュニティセンター	石原・沼江・掛谷
7月26日	火	生名センター	生名
7月28日	木	農村環境改善センター	中山・与川内
8月4日	木	農村環境改善センター	久国・棚野

### 2. 婦人がん検診・骨粗鬆症検診

受付時間 午前8時～10時 乳腺・甲状腺検診  
午後1時30分～2時30分 乳腺・甲状腺検診、子宮がん検診、骨粗鬆症検診

種類	対象年齢	検診料	内容	注意
子宮がん検診	20歳以上の女性	700円	子宮頸部の細胞診	昨年子宮がん検診を受診した人は、今年の検診は、受けることはできません。
乳腺・甲状腺検診	40歳以上の女性	2,000円	医師による視触診と、乳房X線検査（マンモグラフィ） <u>2方向</u> を合わせて実施	昨年、乳房X線（マンモグラフィ）を受診した人は、今年の検診は、受けることはできません。
	50歳以上の女性	1,600円	医師による視触診と、乳房X線検査（マンモグラフィ） <u>1方向</u> を合わせて実施	
骨粗鬆症検診	40歳・45歳・50歳・55歳・60歳・65歳・70歳の女性	700円	超音波にて骨量を測定する	

※検診料金については70歳以上の人、生活保護世帯、市町村民税非課税世帯の人は無料です。

※町が実施する医療機関健診や人間ドックおよびがん検診を重複して受診することはできません。

▼7月以降の日程は次のとおりです。

月日	曜日	実施場所
7月5日	火	農村婦人の家
8月1日	月	農村環境改善センター

## 心配ごと相談

日時	場所	備考
6月1日(水) 6月10日(金) 6月17日(金) 6月24日(金) 13:00~16:30	勝浦町住民福祉 センター1階	内容 人権・行政・厚生 福祉 平日でも受付しておりますので、お気軽 にお問い合わせください。 ☎2-4652

## ご利用ください!

### 出張年金相談所開設

日時 6月9日(木) 午前10時~午後3時  
場所 勝浦町農村環境改善センター1階 相談室  
持参物 年金を受給していない方 年金手帳  
年金を受給している方 年金証書

### 時間延長年金相談

日時 6月13日(月) 午前8時30分~午後7時  
場所 徳島南社会保険事務所  
持参物 年金手帳・年金証書等

### 土曜日年金相談

日時 6月11日(日) 午前9時30分~午後4時  
場所 徳島南社会保険事務所  
持参物 年金手帳・年金証書等

### 徳島年金相談センター

相談日 月曜日~金曜日(土・日・祝日は休みです)  
時間 午前8時30分~午後5時  
場所 徳島年金相談センター ☎088-655-5100  
徳島市八百屋町3丁目26  
大同生命徳島ビル3階  
持参物 年金手帳・年金証書・基礎年金番号通知書等

## 6月 勝浦郡夜間救急当番表

6月2日(木)	上勝診療所	4-5010
6月4日(日)	勝浦病院	2-2555
6月6日(月)	勝浦病院	2-2555
6月8日(水)	勝浦病院	2-2555
6月10日(金)	上勝診療所	4-5010
6月12日(日)	勝浦病院	2-2555
6月14日(月)	勝浦病院	2-2555
6月16日(水)	上勝診療所	4-5010
6月18日(金)	勝浦病院	2-2555
6月20日(日)	勝浦病院	2-2555
6月22日(月)	勝浦病院	2-2555
6月24日(水)	上勝診療所	4-5010
6月26日(金)	勝浦病院	2-2555
6月28日(日)	上勝診療所	4-5010
6月30日(月)	勝浦病院	2-2555
平日	午後6時~翌朝午前9時	
休日	午後7時~翌朝午前9時	

# まちのうごき

平成17年4月16日~平成17年5月15日(敬称略)

## 人口(平成17年4月30日現在)

世帯数	2,114戸
男性	3,177人
女性	3,410人
計	6,587人
出生	男 0人 女 5人 計 5人
死亡	男 3人 女 2人 計 5人
転入	男 13人 女 8人 計 21人
転出	男 12人 女 11人 計 23人

## ご結婚おめでとう

- ( 大字久国字松ノ本 松田有司  
徳島市 香川未佳  
上勝町 仁田聖二  
大字沼江字山路 中野泉  
大字沼江字車ノ口 笠木正博  
東京都 吉玉霞

## お誕生おめでとう

- 大字沼江字山路 岡田智明) 二女 凛  
知巳  
大字三溪字上小川 綿引勝美) 二女 美佳  
由佳  
大字中角字東山 田嶋克弥) 長女 茜  
実代子  
大字星谷字宮原 本平和伸) 長女 朱李  
真代

## おくやみ申します

- 大字生名字大前 平畠サクノ(97歳)  
大字沼江字田中 吉岡タカノ(100歳)  
大字沼江字天川 中實則(74歳)  
大字三溪字橋 坪井芳夫(83歳)  
大字三溪字平 前田哲也(32歳)

## 善意ありがとうございました

(4月16日~5月15日)

中内信枝さん(中山) 森野光次さん(黒岩)

以上の方から善意銀行に善意がよせられました。  
ありがとうございました。

### ホームページアドレス

<http://www.town.katsuura.tokushima.jp>

E-mailアドレス [soumu@town.katsuura.lg.jp](mailto:soumu@town.katsuura.lg.jp)