

あいずみ

1月号



絆のたすきが阿波路を駆ける!

今年で60回目の節目を迎えた徳島駅伝が、1月4日から6日にかけて開催されました。板野郡は、沿道に駆けつけた大勢の人たちの応援を背に、積み重ねてきたトレーニングの成果を発揮して見事2位(14時間52分20秒)に輝きました。

今月の主な記事

新年のあいさつ	P2~3
12月議会	P3
償却資産(固定資産税)の申告はお済みですか?	P4
放課後児童健全育成事業(学童保育)申込受付	P5
守れ人権 許すな差別	P10
情報NOW	P11~16

住民の動き

平成25年12月末現在()内は前月比

人	□ 34,473人(-7)	15歳未満	5,409人(+10)
男	16,549人(±0)	65歳以上	6,548人(-2)
女	17,924人(-7)	平均年齢	41.9歳
世帯数	13,203戸(-8)		

新年のあいさつ

「年頭にあたり」

藍住町長
石川 智能



新年、明けましておめでとうございます。

町民の皆様におかれましては、健やかに平成26年の新春をお迎えのことと心からお慶び申し上げます。

4期目がスタートして初めての新春を迎え、町政運営の責任の重大さに身の引き締まる思いがいたしますとともに、あらためて、本町の更なる発展のため精一杯の努力をしてまいる決意をいたしましたところです。

昨年、徳島県から南海トラフ巨大地震の被害想定が発表され、本町でも建

物やライフライン、また人的被害の想定が示されました。

地域防災計画の見直しをはじめ、各種計画の作成を進めているところで、このたびの被害想定を反映させ、防災・減災対策に取り組んでまいります。

行革に関し、運営方針を検討しておりました特別養護老人ホーム藍寿苑については、社会福祉法人凌雲福祉会に移管することといたしました。

スムーズな移行のため、まずは本年4月から指定管理者制度により運営を委託することとし、次年度以降に移管を行う予定です。

子育て支援に関しては、「藍住町子ども・子育て会議」を設けたところであり、国が示す基本指針に基づき、「藍住町子ども・子育て支援事業計画」を策

定し、子育てのニーズを可能な限り反映し、教育、保育、子育て支援の充実を図ってまいります。

「病児・病後児保育事業」については、委託先の休診に伴い、事業を中止しておりますが、新年度から定住自立圏形成協定により、徳島市やこの事業に参加する市町村において、広域利用ができるよう準備をしております。また、本町においても、新たな施設の開設に向けて努力しているところです。

がんばる商工業者等への応援施策としては、昨年4月から、新商品の開発や経営革新・店舗のバリアフリー化などに意欲的な事業所に対して支援を行っておりますが、新年度からは、経営革新・向上を目指す中小企業や創業者などが経営・技術等の改善を図るため専門家を活用する場合の助成も行っ



てまいります。

また、町内に魅力ある店を増やすとともに、大型店の集客力を生かしたにぎわい創出や、やる気のある経営者を増やす取組として商工会が実施する「藍住町にぎわい商業創出事業」も支援するほか、農業者を中心にした6次産業化にも力を入れてまいります。

昨年完成した町民体育館の落成記念関連行事では、2月23日の日曜日に、男子バスケットボール、ナショナルバスケケットボールリーグ徳島大会、三菱電機チーム対東芝チームの試合を予定しております。日本を代表する一流プレイヤーの競技をぜひ、ご観戦いただきたいと思っております。

今後も、更に行政運営の効率化を図りつつ、教育や福祉の充実、産業の振興、また、防災対策に取り組み、活力ある自立した町づくりを、そして安全・安心な町づくりを積極的に推進してまいりますので、住民の皆様のお力添えをお願い申し上げます。

最後になりましたが、本年が町民の皆様にとりまして、夢と希望に満ちあふれた、すばらしい年となりますようご祈念申し上げます。年頭のあいさついたします。

「新年を迎えて」

藍住町議会議長
小堀 克夫



新年あけましておめでとうございます。平成26年の新春をお迎えになられた町民の皆様は、心からお喜びを申し上げます。

昨年は、夏の参議院議員選挙において政権与党が圧勝し、衆参両院で多数派が異なる「ねじれ国会」が解消されました。安倍政権が打ち出した経済政策によって景気は回復傾向にあります。地方にはまだまだその効果が及んでいないのが現状です。経済・雇用対策や社会保障、財政問題、震災復興などの重要課題に対して早急な取組を期待したいと思います。

本町においては、昨年9月に新町民体育館がオープンし、11月には石川町長が無投票で再選を果たし、4期目の町政がスタートしました。

国・地方ともに財政状況は依然として厳しい状況にあります。本町では町民の皆様のご理解、ご協力をいただきながら町を挙げて行政改革に取り組み、効率的な行政運営と財源確保に努めており、その成果も現れていると

ころです。

一方、少子高齢化など社会構造の急激な変化に伴い、福祉・医療保険制度や税制など、様々な面で制度の改正が頻繁に行われる状況にあり、住民ニーズも多様化・複雑化する中で、教育・福祉の充実や生活環境の整備、防災対策など取り組まなければならない課題も数多くあります。また、町の公共施設には建築後相当の期間が経過し老朽化が著しいものもあり、今後は改築や統廃合を視野に入れた取組も必要となっております。

議会といたしましては、自らの改革を図りながら行政執行等についての監視機能、代替案提示等の機能を果たすことはいまでもありませんが、議会としての議論を深め理事者への提言を通して住民の声を施策に反映させていくことが大切であると考えております。

新たな年を迎え、私たち議員一同、その役割と責任の重さを自覚し、決意も新たに議会活動の活性化に取り組み、藍住町発展のために全力を尽くしてまいります。

町民の皆様の一層のご支援、ご協力をお願い申し上げます。本年が皆様にとりまして幸せで実り多く、大いなる飛躍の年となりますことを心よりお祈り申し上げます、新年のあいさつといたします。

12月議会



平成25年度第4回議会定例会は12月9日に開会し、町長提案10議案を可決し、19日に閉会しました。

9日 上程議案

- ◆平成25年度藍住町一般会計補正予算
- ◆平成25年度藍住町特別会計(国民健康保険事業)補正予算
- ◆平成25年度藍住町特別会計(介護保険事業)補正予算
- ◆藍住町後期高齢者医療に関する条例の一部改正
- ◆藍住町特別養護老人ホーム藍寿苑の設置及び管理に関する条例等の一部改正
- ◆藍住町上水道工事分担金条例の一部改正
- ◆藍住町上水道事業給水条例の一部改正
- ◆藍住町地域下水道設置及び管理に関する条例の一部改正
- ◆藍住町公共下水道条例の一部改正

16日 一般質問

◆定住自立圏形成協定の一部を変更する協定の締結

林茂議員、濱貞吉議員、西川良夫議員、西岡恵子議員、小川幸英議員、永濱茂樹議員の6氏が登壇、行政全般に関する質問を行いました(一般質問の内容は2月発行予定の「議会だより」でご覧ください)。

19日 上程議案等

- ◆年金2・5%引き下げの中止を求めらる請願(不採択)
- ◆公費負担にもとづく最低保障年金の創設を求める請願(不採択)

今月の納税

1月は、町県民税(4期・固定資産税(4期)の納付月です。納め忘れのないよう注意しましょう。

納期限 1月27日

※口座振替をご利用の方は、前日まで口座へご入金ください。

問 税務課(☎637・3117)

今月の保険料の納付のお知らせ

1月は後期高齢者医療保険料(第6期)の納付月です。普通徴収の方の納期限は、次のとおりです。

納期限 1月31日

※口座振替をご利用の方は、前日まで口座へご入金ください。

問 健康推進課(☎637・3115)

償却資産(固定資産税)の申告はお済みですか?

申告は1月31日まで

固定資産税の対象となる償却資産を所有する個人(法人)は、平成26年1月1日現在の資産状況を1月31日までに資産の所在する市町村へ申告してください。

償却資産とは、個人(法人)で工場や商店、農業などを経営している方や駐車場やアパートなどを貸付けしている方が、その事業のために用いている構築物、機械、機器、備品などの有形固定資産です。

<償却資産の対象になるもの>

- 飲食店…………… (厨房設備、カラオケセットなど)
- 工場…………… (各種製造設備、受変電設備など)
- 建設業…………… (パワーショベル、ポータブル発電機など)
- 理容業・美容業…………… (理・美容椅子、洗面設備など)
- 医院…………… (ベッド、手術台、X線装置など)
- 小売店…………… (商品陳列ケース、冷蔵庫など)
- 農業…………… (選別機、糞摺り機など)
- 不動産貸付…………… (囲障、アスファルト舗装、浄化槽、受電設備、花壇など)

※テナントの場合、所有者以外の方が取り付けした特定付帯設備は、その取り付けをした方の償却資産となります。

問 税務課 (☎637・3117)

上水道管の布設替工事のお知らせ

老朽化した水道管を地震に強い水道管に布設替します。

工事期間中は、工事区域やその周辺で道路の全面通行止めや片側通行などの交通規制を実施する予定です。近隣にお住まいの方や道路を通行される方には騒音や交通規制などでご迷惑をおかけしますが、ご協力をお願いします。

工事区域

矢上字江ノ口(地図参照)

工事期間

1月中旬～2月下旬(予定)

工事時間

午前9時～午後5時
※日曜日を除く。

工事概要

機械掘削による車道部分への
上水道管布設替工事

問 水道課 (☎637・3131)



ご協力ください。

水丸くん

平成26年度放課後児童健全育成事業(学童保育)申込受付

学童保育を社会福祉協議会に委託して実施します。

対象児童館

勝瑞児童館(東小学校区)
住吉児童館(北小学校区)
奥野児童館(南小学校区)
徳命児童館(南小学校区)
富吉児童館(西小学校区)
西部児童館(西・北小学校区)

開設時期

小学校の登校日 放課後～午後6時
小学校の休業日 午前8時～午後6時
(日・祝日を除く)

受付期間

2月14日(金)～22日(土)

午前9時～午後6時(日・祝日を除く)
受付場所
児童が通学する小学校区の6児童館

対象児童

町内に居住する小学校1年生から3年生までの児童で、保護者が就労等の理由により放課後に適切な保護が受けられない家庭の児童

利用料

月額5千円
※申請に必要な書類は、対象児童館と福祉課に備えています。
※入会決定は、入会申請受付順となります。

問 福祉課(☎637・3114)

後期高齢者医療制度保険料の支払い方法が変更できます

後期高齢者医療保険料は、原則として特別徴収(年金から天引き)による納付となりますが、特別徴収の対象者であっても普通徴収(口座振替)による納付を選択することができます。

口座振替を希望される方は、期限までに申請手続をお願いします。

申請場所

申請に必要なもの

- ① 後期高齢者医療被保険者証
- ② 預金通帳
- ③ 通帳の届出印

申請期限

1月24(金)まで

※提出期限を過ぎても申出により口座振替へ変更できますが、提出時期によって特別徴収の中止時期が異なりますので、ご注意ください。

※口座契約だけでは特別徴収を中止することができません。

※特別徴収を希望される方は、届出の必要はありません。

※後期高齢者医療保険料の納付状況によっては、特別徴収になる場合があります。

問 健康推進課(☎637・3115)

税務署からのお知らせ

◇ご自宅のパソコンで申告書等の作成ができます!

パソコンをお持ちの方は国税庁ホームページにアクセスしてください。

- ・国税庁ホームページアドレス(<http://www.nta.go.jp>)
- ・e-Taxホームページアドレス(<http://www.e-tax.nta.go.jp>)

◇公的年金等を受給されている皆さんへ

公的年金等の収入金額の合計額が400万円以下で、かつ、公的年金等に係る雑所得以外の所得金額が20万円以下である場合には、所得税及び復興特別所得税の確定申告をする必要はありません。

※この場合であっても、所得税及び復興特別所得税の還付を受けるための確定申告書を提出することができます。

※所得税及び復興特別所得税の確定申告書を提出しない場合であっても、住民税の申告が必要な場合があります。

◇贈与税の申告と納税をお忘れなく!

平成25年1月1日から平成25年12月31日の1年間に、個人からもらった財産の価額が110万円を超えますと、贈与税の申告と納税が必要となります。なお、贈与により取得した財産について、次の場合には申告期限までに贈与税の申告が必要となりますのでご注意ください。

- ① 相続時精算課税制度の適用を受ける場合
- ② 住宅取得等資金の非課税制度の適用を受ける場合
- ③ 配偶者控除の特例の適用を受ける場合

◇平成26年1月から記帳・帳簿等の保存制度の対象者が拡大されました

対象となる方は、事業所得、不動産所得又は山林所得のあるすべての方です。なお、確定申告の必要がない方も対象となります

問 鳴門税務署(☎685・4101)

町民体育館からのお知らせ

トレーニング室ご利用案内

◆利用時間

午前9時～午後9時45分

◆使用料(1回につき)

町内の方200円、町外の方300円
※途中退室後の再入室はできません。

◆休館日

月曜日(月曜日が祝日に当たる場合は翌日火曜日)
※施設管理上、臨時休館となる場合があります。

◆利用方法

- 事務室でトレーニング室利用者カードを提示の上、使用料を支払ってください。
※初めてご利用される方には、トレーニング室利用者カードを交付しますので、事務室で利用申込書をご記入ください。
- トレーニング室の利用は高校生以上の方が対象です。
- クライミングボードのみ小・中学生もご利用いただけますが、小学生については必ず保護者の監督のもとご利用ください。



◆トレーニングを始める前に

トレーニング室入り口にある「健康チェックメモ」への記入をお願いします。
※医師から運動を制限されている方は、事前に医師と相談の上、ご利用ください。

◆トレーニング機器一覧

器具名	数量	適応部位
ストレッチマット	2枚	ストレッチ及び各種柔軟体操
コードレスバイク	2台	全身持久力強化・心肺機能向上
ランニングマシン	3台	全身持久力強化・心肺機能向上
Body repairソウアスリンク	1台	主に大腰筋を中心とした深層筋群の連動・強化
Body repairショルダーリンク	1台	主に肩・背中を中心とした深層筋群の連動・強化
バックエクステンション	1台	脊柱起立筋・大臀筋・ハムストリング
ベントレッグアブドミナル	1台	腹筋(腹直筋・内腹斜筋・外腹斜筋)
チェストプレス	1台	大胸筋・三角筋・上腕三頭筋
ラットプルダウン	1台	広背筋・大円筋・大胸筋・上腕二頭筋・上腕三頭筋
レッグカール & エクステンション	1台	レッグカール：ハムストリング エクステンション：大腿四頭筋
レッグプレス & カーフレイズ	1台	レッグプレス：大腿四頭筋・大臀筋 カーフレイズ：下腿三頭筋
ボルダリングボード	高さ：3m 幅：5.5m	

※運動ができる服装・体育館シューズを持参してください。

問 町民体育館(☎692・1115)

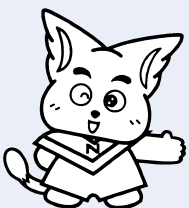

問 徳島北年金事務所
町住民課(☎637・3113)
(☎655・0200)

20歳になったら忘れずに国民年金の加入手続をしましょう(20歳前に就職し、現在も引き続き厚生年金等に加入されている方は、手続不要です)。なお、学生の方や収入が少なく保険料の支払いが困難な方は「学生納付特例制度」や若年者納付猶予などの保険料免除制度がありますので、加入手続と併せてご申請ください。

新成人の皆さん おめでとうございます。
日本に住む20歳以上60歳未満のすべての人は国民年金に加入し、保険料を納めることになっています。国民年金は、老後の生活保障だけでなく、万が一、病気やケガで障害が残ったとき、家族の働き手が亡くなったときに年金を受け取ることができる制度です。

ハッイ、いっねえぞー!
20歳になったら国民年金

板野郡人権教育研修会・町人権教育研修会

日時 1月21日(火)午後1時30分～3時
場所 町民シアター(役場4階)
講師 矢崎 節夫氏(児童文学者・金子みすゞ記念館館長)
演題 「みすゞさんのうれしいまなざし～まなざしを変えると見えてくるもの～」

講師プロフィール

1947年、東京生まれ。早稲田大学文学部卒業。大学在学中から童謡・童話の世界を志し、童謡詩人佐藤義美、まど・みちおに師事。1982年、童話集『ほしとそらのしたで』(フレーベル館)で、第12回赤い鳥文学賞を受賞。自身の創作活動の傍ら、学生時代に出会った一編の詩に衝撃を受け、その作者である童謡詩人・金子みすゞの作品を探し続けます。16年ののち、ついに埋もれていた遺稿を見つけ『金子みすゞ全集』(JULA出版局)として世に出されました。以後、その作品集の編集・出版に携わっています。特に、長年の努力の集積として執筆した『童謡詩人金子みすゞの生涯』(JULA出版局)は、1993年、日本児童文学学会賞を受賞しています。

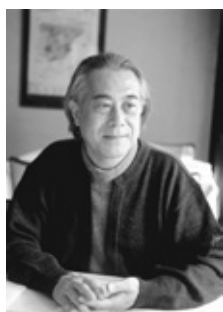

近年は、全国各地で講演を行い、金子みすゞの魅力を多くの人々に伝えています。また、ネパールにみすゞの名前を冠にした小学校が建設されるなど、その活動は多岐に広がり実を結びつつあります。

2003年4月金子みすゞ記念館(山口県長門市)の館長に就任。

主催 町・板野郡人権教育推進協議会・町人権教育推進協議会

問 教育委員会(☎637・3128)

人権をはぐくむ

人権は、私たちが幸福で平和な生活を送るために欠かすことのできない権利です。他人を思いやり、お互いを認め合う心が、他人だけでなく自分の権利を守ることになります。



町では、誰もが住みよい人権の町づくりを進めていくために、毎年12月に「人権週間」を設け、講演会や学習発表会など様々な取組を行っています。

また、期間中には町内幼・小・中学校や識字学級の皆さんが作成された、ポスター、習字、標語などの人権作品を庁舎町民ホールに展示しました。

1月16日(木)には、人権講座を午後7時30分から町民シアターで開催しますので、ぜひご参加ください。

問 教育委員会(☎637・3128)

藍住町の文化財21

町指定有形文化財「住吉神社本殿」
 指定年月日 昭和63年1月10日
 所在 住吉字神蔵59



住吉神社は、承安2年(1172)に津守国房の勧請創始した神社と伝えられています。また、勝瑞城館の主であった三好実休が幼少のとき神職を務めたと『三好記』にあります。

現状の境内は西面し、西から東に鳥居、拝殿、幣殿が並びます。東側の最も奥に住吉四神といわれる底筒男命、中筒男命、表筒男命、神功皇后を祀った春日造の本殿四棟と中央に天穂日命を祀った流造の本殿が覆屋の中に横に並んでいるという、珍しい構造となっています。

祝 平成25年春・秋の叙勲

危険業務従事者を含む、各分野で功績のあった方に叙勲が贈られました。各人の業績や活動が高く評価されたもので、平成25年には本町から次の方々を受章に輝きました。

【春の叙勲】

瑞宝双光章

松浦昭雄氏（勝瑞）



昭和36年に郵政省（現日本郵政グループ）に採用されてから、長年にわたり誠実に郵政業務に携わり、特定郵便局長の重責を努められるなど、私欲のないその姿勢は模範となるものであり、郵政事業の発展に大きく貢献されました。

瑞宝单光章

山田千里氏（奥野）



昭和47年に徳島市民病院に採用されてから、患者に寄り添いたいという強い思いを持って看護業務に携わり、看護部長就任後もその思いは変わらず、献身的に取り組む姿勢は模範となるものであり、医療の発展に大きく貢献されました。

瑞宝双光章

今村康次氏（徳命）



昭和35年に徳島県警察に採用されてから、長年にわたり危険性の高い業務に精励し、警部に就任されてからも県民の安全を守るという尊く気高い志のもと、使命感と責任感を持って真摯に取り組み、警察業務の遂行に大きく貢献されました。

【秋の叙勲】

瑞宝双光章

齋藤明善氏（奥野）



昭和44年から板野東部消防組合消防団員として地域住民の生命、財産を守るという尊い精神のもと長年にわたり誠実に活動され、消防団団長就任後も積極的に消防、防災に取り組まれるなど、今日の消防行政の発展に大きく貢献されました。

100歳おめでとうございます

中川 麻子さん（奥野） 大正2年12月14日生まれ



12月14日に、ご自宅を石川町長が慶祝訪問し、祝い状と記念品を贈呈しました。

町長らと和やかに歓談され、祝福を受けると「忙しいのにありがとう」と満面の笑みを見せてくれました。食事は好き嫌いがなく、大変お元気で健康そのもの。

これからもお元気にお過ごしください。

（1月1日現在、町内の100歳以上の方は、男性2人 女性5人）



人権擁護委員さんをご紹介します

法務大臣から、平成26年1月1日付けで次の方が人権擁護委員に委嘱されました。

廣瀬浩美氏(勝瑞)(再任)



大須賀博氏(奥野)(新任)



富永正夫氏(矢上)(新任)



任期 平成26年1月1日
平成28年12月31日

人権擁護委員は、人間が幸福な人生を送る上で、もっとも大切な人権についての相談に応じています。相談は無料で、秘密は固く守られますので、お気軽にご相談ください。

問 住民課(☎637・3112)

河北町から 友好の『りんご』

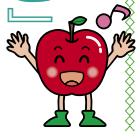

友好都市の山形県河北町から旬の「サンふじ」をいただきました。

町内保育所の子どもたちに食べてもらったところ、かじった瞬間、口いっぱいに広がるりんごのおいしさに大喜びでした。

河北町の皆さん、子どもたちを笑顔にしてくれる旬の味覚をありがとうございます。



～ 町内のがんばる商工業者を紹介します⑤ ～

生活支援サービス ねこのて ～本当に使える「猫の手」使ってみませんか?～

会社名 生活支援サービス ねこのて
所在地 藍住町徳命字前須東2番地15
代表者 大寺 透
設立 2008年6月
従業員数 2名(登録者数10名)
電話番号 (☎050・1141・0283)
ホームページ <http://nekonote-tokushima.com>



本当に使える
「猫の手」
使ってみませんか?



☆☆こんなサービスです☆☆

「ねこのて」のサービスは誰でも利用できるサービスです。例えば、庭の草刈りやベランダの清掃といった日常的なものから、介護や医療などの専門的なことまで。保険適用外のサービスなので、面倒な書類や条件の提示などは一切必要ありません。日々の生活の中に誰にでもある「ちょっと困っていること」をお手伝いします。また、「ヘルパーステーションねこのて」として、訪問介護事業所・障害福祉・介護タクシー事業も行っています。

☆☆サービスへのこだわり☆☆

「便利屋」のような性格も持つこのサービス。利用した方に「よかった。助かった」と思ってもらうことを第一に、どんなことでも笑顔で誠実に応えます。また、看護師・介護支援専門員・ヘルパー2級の資格を持ち、医療に従事していたこともある経験豊富なスタッフが、生活全般のお手伝い、特にご高齢の方や障害をお持ちの方、そしてそのご家族を支援します。

「藍住町がんばる商工業者認定制度」

この制度は、事業計画を策定し県の承認や認定を受けた事業所や講習会等に積極的に参加する事業所など、経営向上に意欲的な事業所を町が認定する制度です。

※がんばる商工業者認定制度に関する詳細は、次までお問い合わせください。

問 経済産業課(☎637・3120)

「命」について考えてみましょう

どうし まゆみ
～道志真弓さんの講演から～

● 藍住町スローガン ●
守れ人権 許すな差別

人の命

「命とは?」と問いかげられたら、「かけがえのないもの。大切なもの」と答えるでしょうか。私たちは、何気なく毎日を過ごしていますと、生きていること、すなわち命があることが当たり前だと思っ
てしまいがちです。身近な人が亡くなったとき、自然災害や事故によってたくさんの人の命が奪われ
たとき、病死や自殺のニュースを見聞きしたときに、命があることが当たり前でないことに気づかさ
れるということはないでしょうか。

昨年の12月、藍住町人権週間中の道志真弓さんの講演は、命の大切さや生きることのすばらしさ、
家族愛についてあらためて考え直す機会を与えてくださった心に残るお話でした。

道志 弓華ちゃん

真弓さんご夫妻は、結婚後なかなか子宝に恵まれず長い間不妊治療を続けられました。子どもを
あきらめようと決めた後、奇跡的に授かった命が弓華ちゃんでした。大事に大事にして待ち望んだ赤
ちゃんは、世界で37人しか確認されていない14トリソミーという染色体異常のために、心臓や腎臓や
手などの器官に障がいを持って生まれてきました。

8年8か月

歩くことも話すこともできなかったけれど、ゆっくりと少しづ
つ成長していった弓華ちゃん。泣くたびに心臓発作を起こして
いたために、2歳半で受けた成功率の低い手術も乗り越えました。弟
の章真くんも生まれ、誕生日を迎えるたびにみんなで家族旅行に
行きました。体調が良いときには外が大好きで笑顔いっぱいの弓
華ちゃんは、特別支援学校にも2年間通いました。家族の愛に支え
られて、本当に奇跡としか言いようのない日々を過ごしてきました。



8年8か月、真弓さんが心配していた腎臓がいよいよ機能しなく
なって衰弱していった弓華ちゃん。『ママはいつもニコニコしていたなあ』と最後まで弓華ちゃんに
してもらいたくて、『泣いている時間があったら笑顔で過ごそう』と決意されました。最後は真弓さ
んの腕の中で、そして煙となって天国に旅立つ弓華ちゃんに「弓ちゃんありがとう」と伝えていたそ
うです。

生きること

生きていることは本当に奇跡であり、すばらしいということを再認識させていただきました。命
は周りの人に多くのものを与えてくれるものだということ、だから一人一人の命が大切にされる世の
中を作っていかなければとあらためて思うことができました。

— 子どもを持つママにひとこと —

あなたの笑顔にはみんなを幸せにするパワーがあります。笑顔には次の笑顔を生む相乗効果があ
りますので、笑顔から始めてみませんか。

人推協運営委員 廣瀬 浩美



人権標語

藍住中学校児童作品

伝えよう	相手を思う	その気持ち	1年	大西	玲夏
つなごうよ	心と心の	絆の輪	1年	福本	愛由
考えよう	自分がされて	うれしいか	1年	笹井	優衣
つくろうよ	みんなが楽しく	暮らす町	2年	武市	未夢
優しさで	みんなの心	みたく	2年	新田	響



問 町民体育館

(☎692・1115)

町内マラソン大会
日 時 2月2日(日)
 午前8時30分集合(小雨決行)
 ※延期の場合は9日(日)
スタート 午前9時30分
 河川敷運動公園
場 所 小学校1～3年生 男女2 km
 小学校4～6年生 男女3 km
 中学・高校生 男女3 km
 一般 男女3 km
 40歳以上 男女3 km
対象者 町内在住者又は町内在勤者
申込期限 1月21日(火)まで
申込先 小・中学生は各学校
 高校生以上は町民体育館

**平成26年度
町民農園利用者募集**

募集区画等は次のとおりです。

富吉ふれあい農園
場 所 富吉字地神48番地4
募集区画 4区画

勝瑞馬木いきいき農園
場 所 勝瑞字西勝地180番地1
募集区画 4区画

面 積 30㎡/区画
利用料 6千円/年額
利用条件 農地を所有していない町民の方で、農園の管理等が十分にでき、町税等の滞納のない世帯

利用期間 平成26年4月～平成27年3月

申込方法 (利用の延長は最大2回まで) 経済産業課備付けの申込書をご提出ください

受付期間 ※印鑑を持参してください。
 1月15日(水)～24日(金)
 午前8時30分～午後5時
 (土・日除く)

選考方法 申込者数が募集区画数を超える場合は、抽選で決定します

申・問 経済産業課

(☎637・3120)



平成25年度後期パソコン教室

講 座 名	曜 日	時 間	定員	受講料	参加対象	場 所
基礎講座(昼)	毎 週 水曜日	午後1時30分～3時	10人	5,000円	筆記用具 テキスト	町 民 報 情 プラザ
基礎講座(夜)		午後7時30分～9時	10人	5,000円	筆記用具 テキスト	
ワード・エクセル講座(昼)	毎 週 金曜日	午後1時30分～3時	10人	5,000円	筆記用具 テキスト	
ワード・エクセル講座(夜)		午後7時30分～9時	10人	5,000円	筆記用具 テキスト	

受講期間 2月～3月(各講座、全8回)
受講資格 町内在住者又は在勤者で20歳以上の方(学生を除く)

申込期間 1月15日(水)～21日(火)
 午前9時～午後5時

☆各講座、定員を超えた場合は、初めての方を優先して抽選を行います。当選者の方には、1月31日(金)までに書面で通知します。
 ☆応募者が少ない講座は、開講しないことがあります。

☆各講座の受講料は、2か月分となります。
 ☆各講座は、材料費等(テキスト代)が別途必要となります。
 ☆受講日・受講時間は、都合により変更する場合があります。

申・問 コミュニティセンター

(☎637・3130)
 ※火曜日休館

封筒に掲載する広告の募集

福祉課で使用する封筒に掲載する企業広告を募集しています。
 詳細については、町ホームページをご覧ください。

広告の概要

- ・対象封筒 児童手当等の通知用封筒(長形3号)
- ・作成枚数 10,000枚
- ・募集枠数等 3枠(封筒裏)
(1枠当たり縦50mm×横80mm以内)
- ・掲載料 1枠当たり18,000円
- ・印刷色 藍色(単色)

掲載イメージ

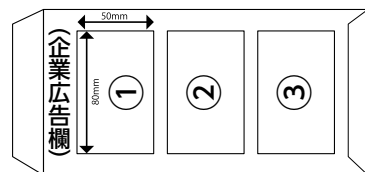

申込期限 1月24日(金)まで

申・問 企画政策課(☎637・3124)

ホームページ

<http://www.town.aizumi.tokushima.jp>

バドミントン大会

日時 3月9日(日)午前9時開会式
場所 町民体育館
種目 団体戦 1部・2部
 ※中学生以上とし、1部・2部は自己申告もしくは大会本部で決定します。
参加規程 町内在住者又は町内在勤者
参加料 1人につき500円
申込期限 2月21日(金)まで
主催 町体育協会
 町バドミントン協会
 ※シャツは、大会本部で用意します。



申・問 町民体育館
 (☎692・1115)

藍住歩こう会 「新春・町内三社参り」約7km

住吉神社・諏訪神社・三宝大荒神社を参拝します。
日時 1月19日(日)
 午前9時45分～正午
 午前10時出発

集合場所 緑の広場管理棟前
参加費 スポーツクラブ個人会員 無料
 個人会員以外300円
 (保険料)

※小学生以下の方は保護者同伴。

申・問 あいずみスポーツクラブ
 (☎692・5000)



大麻山登山教室

日時 1月19日(日)・2月9日(日)
 午前10時出発
集合場所 大麻比古神社駐車場
参加費 スポーツクラブ会員 無料
 会員以外500円(保険料)
 ※昼食・コップをご用意ください。
 ※集合場所まで行くことが困難な方は集合時間の30分前に体育センターへお越しください。



申・問 あいずみスポーツクラブ
 (☎692・5000)

幼児いきいき健康教室

不足しがちな野菜をおいしく食べましょう!
日時 1月28日(火)
 午前10時～正午
場所 福祉センター2階
内容 野菜料理と簡単おやつ調理実習・試食



対象者 幼児のいる家庭の方
 (3歳～6歳まで)

定員 15人(申込順)
参加費 1人200円
準備物 エプロン・三角巾・タオル
申込期間 1月17日(金)～23日(木)
主催 食生活改善推進協議会
 「藍愛グループ」食育部

申・問 保健センター
 (☎692・8958)

優良運転者表彰の申込は1月27日まで

交通安全協会による優良運転者表彰の候補者を募集しています。
対象者
 交通安全協会の会員で、運転免許を保有している方のうち、次のいずれかの条件に該当する方
 ①10年以上無事故・無違反であること
 (地区交通安全協会表彰)
 ②15年以上・20年以上・30年以上無事故・無違反であること



申込期限 1月27日(月)
 午後5時まで
申・問 総務課(☎637・3111)

平成25年度後期日本語指導ボランティア養成講座～外国の方への実践的な日本語の教え方を勉強しませんか～

町国際交流協会では、文化庁の事業として(公財)県国際交流協会・県と協力し、日本語指導ボランティア養成講座を開催します。
日時 1月：18日、25日
 2月：1日、8日、15日、22日
 (いずれも土曜日)
場所 福祉センター2階
内容 初級日本語の教え方
定員 20人程度
受講料 無料(別途テキスト代が必要)

商業まちづくり講演会

すてきな街づくりへの第1歩。街の魅力創造について学びます。
日時 1月22日(水)午後2時から
場所 町商工会館
内容 「すてきな街づくりへ」創造的過疎から学ぶ魅力創造」

講師 NPO法人グリーンバレー
 理事長 大南 信也氏
参加費 無料
申込方法 参加者名・連絡先を電話、ファクシミリ、Eメールのいずれかによりご連絡ください

申・問 町商工会
 (☎692・2816)

申・問 町国際交流協会事務局
 (社会福祉協議会内)
 (☎692・6951)

(☎692・2816)
 (FAX 692・8979)
 (Eメール: tsci2200@tsci.or.jp)

健康づくり講習会

保健栄養推進員による講習会を次のとおり行います。参加費は無料です。

第1回 日時 1月29日(水)
午前10時～午後1時

場所 福祉センター2階

内容 バランスのとれた食事・減塩について等

●調理実習(ひじきハンバーグ・和え物・みそ汁)

定員 20人(申込順)

準備物 エプロン・三角巾・手ふきタオル

申込期間 1月17日(金)～21日(火)

第2回 日時 2月6日(木)
午前10時～午後1時

場所 福祉センター2階

内容 ●食事バランスガイド等
●調理実習(魚の甘酢あんかけ・和え物・すまし汁)

定員 20人(申込順)

準備物 エプロン・三角巾・手ふきタオル

申込期間 1月17日(金)～31日(金)
※第1回と第2回の両方に参加いただくこともできます。

申・問 保健センター

(☎692・8958)



自衛官受付案内

募集種目	応募資格	受付期間	試験日	試験会場
幹部候補生(男女)	一般技術 22歳以上26歳未満 (1)22歳以上は学歴等不問 (2)22歳未満は大卒(見込含) (3)大学院の場合は28歳未満(見込含)	2月1日(土)～4月25日(金) (締切日必着)	1次:5月10日(土) 5月11日(日)(飛行要員のみ)	海上自衛隊 徳島教育航空群基地内 (松茂町)
	歯科薬剤 専門大卒(見込含)20歳以上30歳未満 (薬剤は20歳以上28歳未満)		2次:6月10日(火)～13日(金) 3次:(航空要員のみ) (空)7月7日(月)～7月11日(金) (海)7月19日(土)～8月7日(木)	
自衛官候補生	男子 18歳以上27歳未満	年間を通じて行っています	受付時にお知らせします。	
医科・歯科幹部	医師・歯科医師の免許取得者	2月1日(土)～4月25日(金) (締切日必着)	5月16日(金)	防衛省(東京都千代田)
予備自衛官補	一般 18歳以上34歳未満	4月2日(水)まで	4月11日(金)～4月15日(火) ※いずれか1日が指定されます。	海上自衛隊 徳島教育航空群基地内(松茂町)
	技能 18歳以上で国家免許資格等を有する者 (資格により53歳未満～55歳未満)			香川県善通寺

申・問 自衛隊鳴門地域事務所(☎685・5306) 鳴門市撫養町立岩字七枚57
自衛官募集ホームページ(<http://www.mod.go.jp/gsd/f/jieikanbosyu/>)

はじめてステップ教室 (町国民健康保険事業)

日時 2月7日・14日・21日・28日
の4日間(いずれも金曜日)
(いずれも午前10時～11時30分)

場所 町民体育館

内容 ステップ運動

講師 フイットネスインストラクター
友成純代氏

準備物 上履き・タオル・水分補給の飲料

対象者 40歳～74歳の町民の方

※4日間とも参加できる方が対象です。

定員 30人(申込順)

参加費 無料

申込開始 1月17日(金)から

申・問 あいずみスポーツクラブ

(☎692・5000)

星空探検隊 阿南市科学センターで天体観測

日時 2月15日(土)
午後4時30分～バス発

集合場所 総合施設駐車場
(旧プール跡駐車場)

定員 40人(申込順)

※保護者同伴でお願いします。

参加費 1人300円(保険料、入館料等)

申込開始 1月20日(月)から

申込方法 参加費を添えて教育委員会
に申し込みください

※雨天の場合はプラネタリウム見学を
する予定です。

主催 藍住子育て環境づくり

「あいっく」

申・問 「あいっく」事務局(教育委員

会内)(☎637・3128)

相談

成年後見・相続・遺言 無料相談会

認知症等によって判断能力が不十分
になったために、日常生活で不利益を
被ったりすることがないように「成年後
見制度」があなたや家族を守ります。ま
た、相続や遺言のご相談にも応じます。
偶数月第1水曜日に無料相談会を実施
しています。お気軽にご相談ください。

日時 2月5日(水)午後1時～3時

場所 福祉センター1階(相談室)

問 一般社団法人コスモス成年後見

サポートセンター徳島県支部

県行政書士会内

(☎626・2083)

徳島市かちどぎ橋1丁目41

催し・その他

役場庁舎改修工事の お知らせ

1月から役場庁舎のトップライト
(屋根)改修工事を行っています。工事
期間中は、庁舎出入口と1階町民ホー
ルの通行規制を行う場合があります。
ご迷惑をおかけしますが、ご協力を
お願いします。

工期 3月21日(金)まで

2014町国際交流協会 I's立春パーティー

地域の方々と外国の方々が集い、共に楽しい時間を過ごしながらい国際交流や親ぼくを深める場として、「立春パーティー」を開催します。和楽器やギターバンド演奏、ビンゴゲームなどの楽しい催しを企画しています。一緒にランチをして、楽しい時間を過ごしましょう。



日時 2月2日(日) 午後0時30分～午後3時30分
場所 福祉センター2階
参加費 会員300円、一般500円(幼稚園以下は無料)



マスコット「アイアイ」

申・問 町国際交流協会

Tel 多田(090・5916・7836) FAX松田(692・1626)
 Eメール(aizumi_kokusai@garnet.nmt.ne.jp)



祝四国初! 徳島ヴォルティス J1昇格!!



徳島ヴォルティスは、12月8日に東京国立競技場で開催されたJ1昇格プレーオフ決勝戦において京都サンガF.C.に2-0で見事勝利し、悲願のJ1昇格を果たしました。

新たなステージへの第一歩を踏み出した徳島ヴォルティスと一緒に応援して盛り上げていきましょう!!



問 藍の館(☎692・6317)

第1日曜日 琵琶演奏体験
 第1月曜日 ぞめぎ演奏
 第2日曜日 尺八演奏
 第3日曜日 琴演奏体験学習
 第4日曜日 梅若流民謡啄穂会
 ※各演奏・体験は午前10時～午後3時(ぞめぎ演奏のみ午後2時まで)

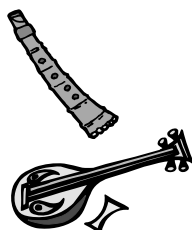

ワンちゃんだより ⑱

猫は屋内で飼いましょう

庭に猫がフン尿をするので迷惑をしているといったことをよく聞きます。猫は辺り一帯を縄張に出歩くため、ご近所への迷惑はずっと続くかもしれません。

しかし、被害を受けている側からは言い出しにくいものです。外へ出ることを覚えてしまった猫を室内飼いにするのは難しくなりませんが、ご近所に迷惑をかけないようにするには、やはり屋内で飼う必要があります。

また、外猫は縄張を守ろうと、強烈なおいを発するマーキング行為をします。屋外には猫の興味を引くようなものを置かないようにしましょう。マーキングにおいては、他の猫を呼び寄せることにもなります。マーキングをされた場合は、強力な除菌・消臭剤をスプレーしておくといでしょう。



問 生活環境課(☎637・3116)

県動物愛護推進員 花木・西岡

図書館の行事

おはなし会

毎週日曜日 午後2時～2時30分

あかちゃん絵本の読みきかせ会

1月22日(水)、2月12日(水)
 午前10時30分～11時



井限読書会

2月6日(木) 午前10時から

テーマ本 「半分のおふろ」と

李相琴 著

◎休館日

毎週月曜日

▼祝日：2月11日(火)

▼図書整理日：1月16日(木)

◎読み聞かせボランティアを募集しています!

図書館で絵本の読み聞かせをしてくださる方を募集しています。興味のある方はご連絡ください。

問 図書館(☎692・0070)

藍の館イベント

慶応3年(1867年ごろ)建築のおもむきのある建物の中で、藍染体験ができます。伝統の天然藍で染めてみませんか?

染め物持込みによる藍染体験もできます。自然素材の木綿・麻・シルクはよく染まります(記憶形状・UVカットは不可)。持込み体験価格

1g15円・シルクのみ1g30円

藍の館作品の展示即売

子ども用Tシャツ・タペストリー・のれんなどの藍染製品を展示しています。ぜひ一度ご覧ください。

場所 藍の館(展示室)

あいずみ俳壇

加章
橋蔵とひばりの映画松の内

引くか引かぬか一本の大根
人日の白の眩しき割烹着
冬蝶のわが右肩に舞ひ降りぬ
初詣往きは新橋復は古橋
タコの眼のうつつすら開いてお元日
一月の山黒々と白々と
飼猫の狭き出口に冬の風
新年会徳利囲んでほろ酔いに
正座して箱根駅伝独り聴く
土曜日の朝の脱力雪ちらり

上 青小吉平原山武田上安
窪 木島田岡 田田子窪曇
青 秀ト叶育秀絵み閑野則統
樹 明ミエ和子樹里もざ子子太

いきいきサロンのご案内

地域の皆さんが健康で活力ある生活を送れるよう、健康チェックや健康体操、お話、レクリエーション等の内容で各地域老人憩の家で開催しますので、お気軽にご参加ください。



開催日	曜日	時間	場所	内容
1月15日	水	午前9時30分～11時	江ノ口老人ルーム	健康チェック 健康体操(運動指導士)
1月15日	水	午後1時30分～3時	徳命老人憩の家	健康チェック カラオケ
1月17日	金	午後1時30分～3時	東中富老人憩の家	健康チェック 室内スポーツ
1月20日	月	午前9時30分～11時	住吉老人憩の家	健康チェック・ 健康教室(理学療法士)
1月27日	月	午前9時30分～11時	乙瀬老人憩の家	健康チェック 室内スポーツ
1月27日	月	午後1時30分～3時	奥野老人憩の家	健康チェック 健康体操(運動指導士)
2月3日	月	午後1時30分～3時	東部老人憩の家	健康チェック 健康体操(運動指導士)
2月4日	火	午後1時30分～3時	西部老人憩の家	健康チェック 室内スポーツ
2月5日	水	午後1時30分～3時	富吉老人憩の家	健康チェック 健康体操(運動指導士)

住所、年齢に関係なく、ご都合のよい会場にお越しください。
内容:健康チェック(血圧測定、検尿)・健康体操、レクリエーション等を行っています。

問 社会福祉協議会 (☎692・9951)
地域包括支援センター (☎637・3175)



こんにちは赤ちゃん 12月

(子の氏名)	(ふりがな)	(性別)	(父)	(母)	(住所)
森 唯愛	(ゆい あ)	女	隆 雄	・ 明日佳	勝瑞字西勝地
柴田 快晴	(かいせい)	男	貴 紀	・ かほり	東中富字北傍示
兼板 玲人	(れいと)	男	良	・ 知可	富吉字豊吉
福永 凜	(りん)	女	賢 司	・ 舞	勝瑞字西勝地
篠原 蒼依	(あおい)	女	政 浩	・ 幸子	住吉字藤ノ木
熊本 小太郎	(こたろう)	男	佳二郎	・ 奈緒子	勝瑞字正喜地
山田 綾乃	(あやの)	女	裕 美	・ 麻美	徳命字新居須
平岡 到真	(とうま)	男	幸 浩	・ 知見	徳命字前須西
岸 佑香	(ゆうか)	女	政 樹	・ 菜美	矢上字春日
杉内 柊磨	(しゅうま)	男	裕 樹	・ 綾	徳命字元村東
中西 悠太	(ゆうた)	男	一 行	・ 美幸	東中富字権現傍示
藍原 怜	(れい)	男	貴 志	・ 寛美	奥野字和田
木下 慶士	(けいし)	男	拓	・ 美沙緒	住吉字神蔵
横田 美知	(みち)	女	利 治	・ 真由美	富吉字須崎
張 那恩	(なお)	女	盛 煥	・ 稚佳子	住吉字逆藤
原 彰仁	(あきと)	男	学	・ 理香	矢上字北分
木内 陽翔	(はると)	男	直 樹	・ 美香	富吉字須崎
三金 由侑	(ゆう)	男	広 明	・ 麻希	勝瑞字幸島
早川 嵩隼	(しゅうと)	男	英 貴	・ 樹理	勝瑞字正喜地

おくやみ申し上げます

12月

(氏名)	(年齢)	(住所)
多賀 一男	99歳	奥野字和田
森 八重子	82歳	東中富字龍池傍示
近藤 アヤ子	100歳	徳命字小塚北
泉 英子	86歳	勝瑞字西勝地
郡 正芳	77歳	住吉字藤ノ木
平北 フシエ	98歳	勝瑞字成長
淡井 康義	77歳	矢上字安任
石川 紀代美	40歳	勝瑞字西地
多田 忠義	85歳	勝瑞字幸島
齋藤 サダ	79歳	住吉字藤ノ木
小西 昇	57歳	東中富字龍池傍示
敷島 肇	85歳	徳命字元村
安藝 克子	89歳	徳命字前須西
藤本 進	89歳	奥野字和田

地域の子どもは、
地域で守り
育てましょう



子どもは、
私たちの宝です

藍住町青少年健全育成会議
藍住町民生委員児童委員協議会
藍住町PTA連合会
板野西部青少年補導センター

平成25年度朝食アイデア献立コンクール

👑 スピードクッキング部門

最優秀賞 貝だくさんリゾット

もずくとオクラ ～トマト添え～

南小学校 6年 東條 鈴菜

材料 4 人分

1 人分栄養価 エネルギー : 415kcal タンパク質 : 18.5g
脂質 : 8.1g 炭水化物 : 66.3g カルシウム : 196mg 塩分 : 2.9g

貝だくさんリゾット

- ごはん…480g
- 冷凍ブロッコリー…100g→電子レンジで解凍する。
- シーフードミックス…100g
- しめじ…1/2袋→小房に分けておく。
- めんつゆ…60ml
- 豆乳…400ml
- 溶けるスライスチーズ…4枚



献立のいいところ、工夫したところ

できるだけ早くするために、冷凍ブロッコリーやシーフードミックスを使用しました。たくさんの貝を取り入れています。もずくは体に良いと聞いたので、それに熱中症予防に良いとされるオクラを加えてみました。

もずくとオクラ ～トマト添え～

- もずく酢…320g
- オクラ…8本→茹でてから、小口切りにする。
- ミニトマト…4個→4等分に切る。

作り方

貝だくさんリゾット

- ① 鍋に豆乳を入れ沸騰したら、**A**を加え、ひと煮立ちしたらごはんを入れる。
- ② スライスチーズを小さくちぎりながら入れ、水分がなくなるまで混ぜる。

もずくとオクラ～トマト添え～

- ① もずく酢とオクラを混ぜたものを器に盛り付け、トマトを添える。

斎藤歯科医院

Saito dental clinic

月・火・木・金は夜8時30分まで診療を行っています。

[院長] 斎藤 昌司 [副院長] 歯周病専門医 斎藤 ますみ

診療時間	午前	午後	住吉神社	10台
月・火・木・金	9:30～1:30	3:30～8:30	コーナン	ミニストップ 県道29号
水・土		2:30～6:00	K's	

[休診日] 日曜・祝日

TEL.088-678-4337 藍住町住吉神蔵209-1 (住吉団地入り口バス停横)

NPO法人 藍住町手をつなぐ育成会

オレンジノート

TEL (088) 635-8461 藍住町東中富字西安永 133-59



放課後等デイサービス

知的障害のある児童(学童)に放課後の支援をご提供します。月～土(9:30～18:00)

就労支援サービス

知的障害のある人に福祉就労支援をご提供します。月～土(10:00～16:00)

送迎サービスも行っておりますのでご相談ください

医療法人 とくしま耳鼻咽喉科 健美会

診療科目：耳鼻咽喉科・アレルギー科・気管食道科・小児科

TEL088-683-3987(サンキューハ)

8:45～12:30 14:30～17:30

診療時間	月	火	水	木	金	土
8:45～12:30	●	●	●	●	●	●
14:30～17:30	●	●	●	●	●	●

院長 棚本 洋文
 (社)日本耳鼻咽喉科学会 認定 耳鼻咽喉科専門医
 (社)日本アレルギー学会 認定 アレルギー専門医

本年もよろしくお願ひいたします。



増田クリニック

TEL : 088-693-3020
藍住町役場東500m

予防接種・健診・禁煙指導承ります。

●診療科目：内科・循環器科

心臓血管外科・ペインクリニック内科

診療時間	月	火	水	木	金	土
午前9:00～12:30	○	○	○	○	○	○
午後2:30～6:30	○	○	○	○	○	5:30まで

この広報誌には再生紙を使用しています。

※このページの広告収益は防災事業に役立てられています。