

あいずみ

6月号



～命を守るために～ 津波避難訓練開催

5月26日に、東小学校が指定避難所となっている方を対象とした津波避難訓練を開催しました。
(関連記事8ページ)

今月の主な記事

平成25年度町県民税	
住民税住宅ローン控除の適用もれにご注意ください	……P2
非自発的失業者の国民健康保険税軽減制度	……P2
国保の特定健診で健康チェック	……P4
後期高齢者医療制度の健康診査	……P5
守れ人権 許すな差別	……P10
情報NOW	……P11～16

住民の動き

平成25年5月末現在()内は前月比

人 □	34,308人(+17)	15歳未満	5,417人(+9)
男	16,481人(+10)	65歳以上	6,374人(+21)
女	17,827人(+7)	平均年齢	41.8歳
世帯数	13,090戸(+9)		

平成25年度町県民税 住民税住宅ローン控除の適用もれにご注意ください

住民税の住宅ローン控除の適用を受けるためには、給与支払報告書・確定申告書に「住宅借入金控除可能額」と「居住開始年月日」が記載されていることが必要です。

必要な事項が記載されていませんと、住宅ローン控除の適用が受けられない場合があります。ご注意ください。

※源泉徴収票・確定申告書に必要な事項が記載されているかご確認ください。
※居住開始年月日が平成19・20年中的住宅については本制度の適用はありません。

問 税務課(☎637・3117)

非自発的失業者の国民健康保険税軽減制度

企業の倒産・解雇、雇い止めなどにより離職された方は、手続により国民健康保険税が軽減されます。

軽減の内容

非自発的失業者の前年の給与所得を30/100とみなして計算します

軽減対象者 次の①～③の条件をすべて満たす方

- ①平成21年3月31日以降に離職
- ②離職日の翌日時点で65歳未満
- ③雇用保険の特定受給資格者(倒産・解雇などによる離職)又は特定理由離職者(雇い止めなどによる離職)

※具体的には、雇用保険受給資格者証の「離職理由」欄に次のコードが記載されている方

特定受給資格者 11・12・21・22・31・32

特定理由離職者 23・33・34

対象期間

離職日翌日の属する月から、その月の属する年度の翌年度末までの間

手続方法

印鑑と雇用保険受給資格者証を持参の上、健康推進課で手続をしてください

問 税務課(☎637・3117)
健康推進課(☎637・3115)

今月の税金と 保険料の納付のお知らせ

6月は、町県民税(1期)・国民健康保険税(2期)・介護保険料(2期)の納付月です。

納期限は、6月25日です。

納め忘れないよう注意しましょう。
※介護保険料・後期高齢者医療保険料の特別徴収の方は、6月受給の年金から天引きされます。

※口座振替をご利用の方は、前日まで口座へご入金ください。

※口座振替契約を解除する場合には、解約手続が必要です。転出・婚姻等、世帯状況に異動があった場合でも、自動的に解約とはなりませんのでご注意ください。

問 税金に関すること：税務課

(☎637・3117)

保険料に関すること：健康推進課
(☎637・3115)

税務署からのお知らせ

〈所得税の予定納税(第1期分)〉

納付期間 7月1日～7月31日

予定納税とは

前年分の所得税の確定申告に基づき計算した予定納税基準額が15万円以上である場合に、原則その金額の1/3相当額をそれぞれ7月(第1期分)と11月(第2期分)に納めていただくこととなります。

7月6日(土)、7日(日)は 自動交付機が使えません

ご不便をおかけしますが、自動交付機(住民票の写し・印鑑登録証明書の発行)は、7月6日(土)、7日(日)に機器調整作業を行うため、終日利用することができません。

7月8日(月)からは通常どおり、午前8時30分から午後10時までご利用いただけます。

問 住民課(☎637・3112)

外国人住民の方の住基ネットの 運用が開始されます

平成25年(2013年)7月8日(月)から、外国人住民の方の住民基本台帳ネットワークシステム(住基ネット)の運用が始まります。また、外国人住民の方の住民票に住民票コードが記載されますので、その住民票コードをご本人に通知します。

7月8日(月)からは、外国人住民の方も住民基本台帳カード(住基カード)の交付を受けることができるようになります。

問 住民課(☎637・3112)

納税する額

予定納税が必要な方には、6月中旬に税務署から「予定納税額の通知書」が送付されます。

この通知書に記載された第1期分の金額が納税する額です。
予定納税額及びその計算の詳細は、「予定納税額の通知書」に記載されています。

問 鳴門税務署(☎085・4101)

認可外保育所入所児童・私立幼稚園等に在籍している 第3子以降に対する保育料・授業料助成

町では、認可外保育所、私立幼稚園、鳴門教育大学附属幼稚園へお子様を預けられているご家庭に対し、少子化対策の一環として保育料・授業料を助成しています。

対象となるのは、町に住民登録をし、居住している児童で、現に扶養している児童が3人以上いる世帯の第3子以降の児童が認可外保育所・私立幼稚園等に入所・入園している場合です。また、対象となる認可外保育所、保育料、利用形態に制限がありますので、ご注意ください。

対象保育所

県への設置届を義務付けられた施設であり、認可保育施設指導監督基準をすべて満たす旨の証明書の交付を受けた施設

保育料

町の認可保育所における保育に準ずる基本的な保育サービスに要する費用

利用形態

対象認可外保育所と、保育について月単位で利用契約をしていること

申請受付期間(土・日・祝日を除く)

利用月(助成対象月)	申請受付期間
4月～6月分	7月1日～7月31日
7月～9月分	10月1日～10月31日
10月～12月分	平成26年1月6日～1月31日
平成26年1月～3月分	平成26年4月1日～4月30日

申請書は福祉課・教育委員会に備えていますが、施設の在籍証明・保育料・授業料の領収書・その他審査に必要な書類を提出していただきますので、詳しくはお問い合わせください。

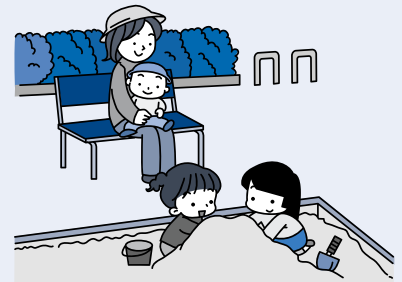

申・問 福祉課(☎637・3114) 教育委員会(☎637・3128)

水道メーター定期交換(無料)

ご家庭に設置されている水道メーターで、設置してから8年以上経過したものは、計量法により交換することが義務付けられています。

交換対象の水道メーターは、7月下旬から随時交換する予定ですので、ご協力をお願いします。

●交換対象メーター

平成17年度以前に設置されたメーター

●交換期間

7月下旬～10月下旬

※交換業務は、町が藍住町上下水道工事店協同組合に委託して無料で実施します。

※交換作業の際には、メーターの口径によりますが、5分～30分間程度断水します。ご理解とご協力をお願いします。

※ご不在の場合でもメーター交換を実施させていただきますので、あらかじめご了承ください。

問 水道課(☎637・3131)



水丸くん

下水道への接続に関するお知らせ

下水道に汚水を流すためには、排水設備を設置し下水道へ接続しなければなりません。

排水設備の工事は、下水道本管や終末処理場などの機能を損なわないよう、適正に施工する必要があります。ことから、町が指定した「排水設備指定工事店」でなければ行うことができません。また、下水道接続工事を実施するときには、町への手続が必要となります。

なお、家の増改築等により下水道への接続に変更が生じる場合には、事前に下水道課へご相談ください。

※不正接続が確認された場合は、町条例により過料に処することになりますので、ご注意ください。

問 下水道課(☎637・3123)

国保の特定健診で 健康チェック

あなたと家族のために
特定健診を受診しましょう

生活習慣病は、発症するまではほとんど自覚症状がありません。発症してからでは治療に時間も費用もかかります。特定健診で自分の健康状態をチェックし、病気の発症や重症化を予防して、早めの治療をしましょう。

7月初旬ごろに特定健診の受診券を送付しますので、同封の特定健康診査実施機関一覧表に記載されている各医療機関で受診してください。健診は年に一度の健康チェックですので、毎年受診しましょう。

受診期間

受診券を受け取ってから12月末まで
※10月以降に75歳になる方は9月末まで
受診対象者

町国民健康保険に加入している40歳以上74歳以下の方

ダイヤモンド婚・金婚式を迎える皆さんへ

町では毎年、ダイヤモンド婚・金婚式を迎えたご夫婦に、記念品をお渡ししています。今年も9月に開催予定の「敬老のつどい」へご招待させていただきますので、次に該当すると思われる方は、8月30日(金)までにご連絡ください。

1 昭和28年に結婚された、成婚60年目のご夫婦
2 昭和38年に結婚された、成婚50年目のご夫婦

※確認のため、婚姻年月日等をお伺いすることがあります。



申・問 福祉課(☎637・3114)

※4月1日以降に町国民健康保険の加入手続をされた方で、受診券が届かない方は、ご連絡ください。
※9月30日までに75歳に達する方は対象となりません。

受診機関 特定健康診査実施機関
自己負担金 千円

お願い

町による健診結果の分析や保健指導のために、徳島大学病院内のサーバーに健診結果データを保存することについて、同意書の提出をお願いします。同意書の提出があった方のみ保存します。なお、削除の申出はいつでもできます。

問 健康推進課(☎637・3115)

農業用廃ビニールの回収処理

農業用使用済生産資材廃棄物は、「廃棄物の処理及び清掃に関する法律」に基づき、環境保全上の支障がないように適正な処理を行う必要があります。当協議会では、次のとおり回収処理を行います。

日時 6月15日(土) 午前 住吉地区

午後 住吉・藍園全地区
6月16日(日) 午前 徳命地区・中富地区
午後 奥野地区・富吉地区

両日とも、午前8時30分～午後3時(雨天決行)

場所 藍住西小学校(西側サブグラウンド)

対象 次の品目に限ります

- ① 農業用廃ビニール(塩ビ・酢ビ・PO系)・肥料袋・ポリポット・寒冷紗・灌水チューブ
 - ② 塩化ビニール
 - ③ コンテナ・あぜなみ・育苗箱・Tポール・ダンポール(2m以内)
- に切断しておいてください

料金 1kg当たり8円(税込み)

注意事項

- ・品目ごとに回収しますので、①、②、③に分別しておいてください。
- ・最大積載量を守り、車の両側面に「産廃運搬車」の表示をしてください。
- ・係員の指示に従って、通行してください。
- ・搬入前後に、西クリンステーションで重量を測定してください。

問 板野郡農業用廃プラスチック協議会 藍住支部
(JA板野郡東部営農経済センター内) (☎672・7870)

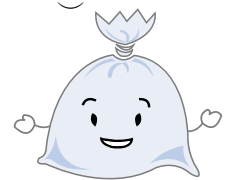

6月23日～29日は「男女共同参画週間」です
平成25年度キャッチフレーズ「紅一点じゃ、足りない。」

男女共同参画週間とは、皆さんに男女共同参画社会基本法に対する理解を深めていただくために設けられています。

男女共同参画社会とは、男性と女性が、職場で、学校で、地域で、家庭で、それぞれの個性と能力を発揮し、いきいきと輝いて暮らせる社会

のことです。その実現のためには、行政だけではなく、町民の皆さん一人一人の取組が必要です。
私たちのまわりの男女のパートナーシップについて、ぜひこの機会に考えてみてください。

問 企画政策課(☎637・3124)

後期高齢者医療制度の健康診査

後期高齢者医療制度に加入している方を対象に、糖尿病などの生活習慣病の早期発見や重症化の予防のため、健康診査を実施します。

健康診査の対象となる方には『健康診査受診券』をお送りしますので、ぜひ受診しましょう。

健康診査受診券をお送りする時期

○入院していない方、又は生活習慣病と診断されていない方……… 8月(予定)

入院していた方及び生活習慣病と診断された方は、すでに健康状態を把握され、医師の指導を受けていると考えられますので、健康診査の対象者から除いています。

※生活習慣病とは、生活習慣が発症原因に深く関わっていると考えられる病気で、糖尿病、高血圧性疾患、脂質異常症、虚血性心疾患、その他心疾患、くも膜下出血、脳内出血、脳梗塞、脳動脈硬化、その他脳血管疾患、動脈硬化などがあります。

○上記以外の方で、平成25年4月以降に血液検査や尿検査をしていない方

受診を希望する方は、8月以降に健康診査申込書により広域連合事務局まで申し込みください。締切りは11月末ごろを予定しています。

※健康診査申込書は、役場健康推進課にも備えています。

○平成25年1月1日から平成25年9月30日までの間に後期高齢者医療制度に加入した方

加入時期に応じ、次のとおり5月から10月までの間に健康診査申込書を送付します。入院していない方、又は生活習慣病と診断されていない方で受診を希望する方は、広域連合事務局まで申し込みください。受診券を後日送付します。

健康診査申込書の送付時期 (予定)

- ① 1月1日から3月31日までの間に加入された方……… 5月
- ② 4月1日から5月31日までの間に加入された方……… 6月
- ③ 6月1日から7月31日までの間に加入された方……… 8月
- ④ 8月1日から9月30日までの間に加入された方……… 10月



○平成25年10月以降に後期高齢者医療制度に加入する方

後期高齢者医療制度の健康診査対象外となります。後期高齢者医療制度に加入するまでに、現在加入している健康保険で健康診査を受診してください。

○施設入所されている方

障害者支援施設、養護老人ホーム、特別養護老人ホーム、介護保険施設等に入所している方は、健康診査を受診することができません。

健診項目 身体計測、血圧測定、血液検査、尿検査

受診費用 無料

受診期間 受診券を受け取ってから12月末まで

藍住町土地利用 指導要綱の改正

町で土地利用及び土地開発を行う際の基準となる「藍住町土地利用指導要綱」を改正します。主な改正点については次のとおりです。

◆道路の中心後退

これまでは、町道のみを対象としていましたが、新たに「車輛等が通行している道路(里道、農道等)」が対象に加わります。

◆開発行為によって新設される道路の幅員

これまでは、道路側溝を含んだ幅員4m以上としていましたが、道路側溝を含まない幅員4m以上となります。

この改正については、平成25年12月の事前協議分から適用となります。詳細については、次までお問い合わせください。ご理解、ご協力をよろしくお願ひします。

問 建設課 ☎637・3122

要綱改正による開発条件の例示② (開発行為によって新設される道路の幅員)

次のような開発区域の場合

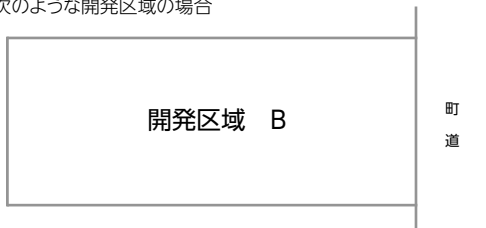

現行の要綱での条件



改正後の要綱での条件



要綱改正による開発条件の例示① (道路の中心後退)

次のような開発区域の場合

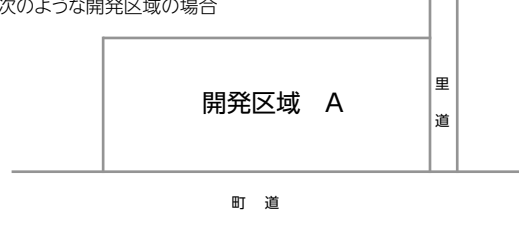

現行の要綱での条件



改正後の要綱での条件

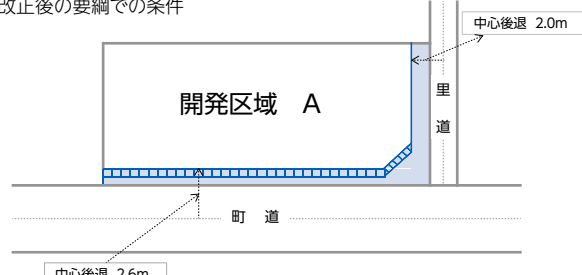

阿波踊りの練習は マナーを守って

徳島の夏を代表する阿波踊りの本番が近づいてきました。町内でも踊りの練習が行われていますが、かねや太鼓の音は、付近の住民の方にとっては、騒音にもなりかねません。練習をされている皆さんには、「夜遅くまで練習をしない」「必要以上に音を出さない(特に太鼓の音は控えめに)」などのご配慮をお願いします。

～町民の皆さんへ～

阿波踊りは、本県にとって大切な伝統芸能です。本番を前に熱のこもった練習が行われると思いますが、皆さんのご理解とご協力をお願いします。

問 教育委員会 ☎637・3128

～事業主の方へ～

労働保険の 年度更新のお知らせ

平成25年度労働保険の年度更新手続き期間は、6月3日(月)から7月10日(水)までとなっています。

期間内に「労働保険確定・概算保険料申告書」により、平成24年度分の確定保険料と平成25年度分の概算保険料の申告・納付手続を行ってください。

※詳しくは、次までお問い合わせください。

問 徳島労働局 労働保険徴収室

☎652・9143

アルコールとの上手なつきあい方④

アルコールと血圧

藍里病院 副院長

吉田 精次 先生

日本酒



1合 180ml

焼酎 25度



100ml

嗜好品と言われるアルコールとタバコは、循環器病と深い関係があります。今回は、アルコールと血圧の関係についてご説明します。

●アルコールの作用はとても複雑

アルコールは非常に単純な構造の化学物質ですが、人体への作用の仕方は実に複雑です。例えば、血管を収縮させて血圧を上げる作用があれば、拡張させて血圧を下げる作用もあります。人体への影響は、飲んでからの時間、体質(日本人には、アルコールを分解する力が10の人、5の人、0の人がいるのをご存知でしたか?)、1日当たりの飲酒量、1回当たりの飲酒量などによって、大きく変わります。

●アルコールと高血圧の関係

アルコールは、飲酒後の数時間は血圧を下げますが、その後、血圧を上げる作用があります。長期間の飲酒は血圧を上げ、高血圧の原因になります。飲酒量が多いほど、血圧の平均値は上がります。飲酒量と血圧の関係を調査したデータがありますので、ご紹介します(図1)。

純アルコール20グラム(毎回イラストでご紹介していますが、日本酒1合、ビール500ml、ワイン240mlなど)当たり、血圧が3ミリ上がることが認められています。

(図1) 純アルコール摂取量と血圧の関係

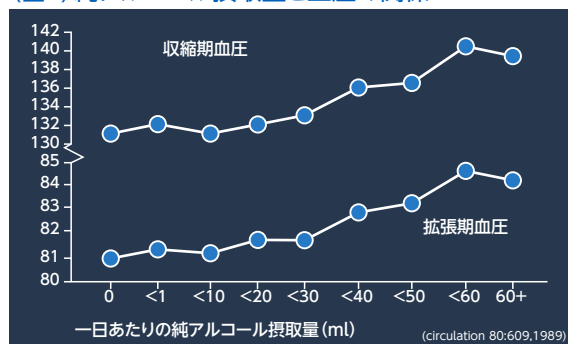

※飲酒量が増えると血圧が上がっていることがわかります。

●アルコールが血液循環に与える長所と短所

マイナス面は高血圧、不整脈、心肥大や心不全の原因になることです。更に脳出血やくも膜下出血のリスクも高めます。危険度は飲酒量に比例します。逆に心筋梗塞や狭心症といった虚血性心疾患を予防する効果だけは認められるようです。しかし、これも飲酒量が1日に3合を越える大量飲酒になると事情は変わります。

●飲酒量が決め手

高血圧を防ぐために推奨されている飲酒量をご紹介します(表1)。これはWHO(世界保健機関)、アメリカ、日本の高血圧学会が発表しているものです。

アルコールを原因とする3大疾患は肝障害・高血圧・糖尿病ですが、アルコールに関係する病気は100とも120とも言われています。また、これらの病気を引き起こすかどうかを左右する要因として最も大きなものが、1日当たりの飲酒量です。

(表1) 高血圧を防ぐために推奨されている飲酒量等

	WHO 国際高血圧学会	アメリカ 高血圧合同委員会	日本 高血圧学会
純アルコール	1日30ml以下 女性はその15ml以下	1日20~30グラム以下 女性は10~20グラム以下	1日20~30グラム以下 女性は10~20グラム以下
タバコ	禁煙	禁煙	禁煙

※ml、グラムは純アルコール量を示しています。
※日本酒1合の純アルコール量は20グラムです。

●1合程度で満足する飲み方(最もリスクが少ない飲み方)を

アルコールの代謝が早い人でも1日に1合程度で満足する飲み方が理想的です。飲酒量はその人の満足度と深い関係があります。たくさん飲まないで満足しないという飲み方は、長期的には様々な健康被害を引き起こしますので、ぜひ少量で満足する飲み方をご検討ください。

防災訓練は自然災害から 命を守るための訓練です



地震体験

5月26日、東小学校を会場とした津波避難訓練を開催しました。

この訓練は、昨年度から避難所ごとに開催しており、今回は3か所目となります。訓練には地域住民のほか、消防署や消防団など、関係者400人が参加しました。

参加者は、自宅から東小学校までを徒歩又は自転車で移動し、避難所までの所要時間や避難経路、また危険箇所などを確認しました。

会場に設けた防災関連の様々な体験コーナーや展示コーナーは、どこも参加者で賑わっていました。特に地震体験車は人気が高く、強い日差しの中、長蛇の列を作り順番を待ちました。また、東小学校周辺が津波浸水区域に想

定されていることもあり、足下を見えない水の中を歩く、浸水体験プールも積極的に体験してました。

参加者からは「毎年訓練を実施してほしい」「防災の参考になった」などの声が聞こえてきました。

自然災害の発生を防ぐことはできませんが、住民の皆さん一人一人の備えによって、被害を少なくすることができます。ぜひ防災訓練への積極的な参加をお願いします。

総務課 危機管理室

(☎) 037-3111



煙体験



浸水歩行体験



AED体験

～ 自転車走行のルールを学ぶ ～ 東中学校で交通安全教室

5月17日に、藍住東中学校で交通安全教室が開催されました。これは、県警、板野署、J A 共済連県本部などの協力を得て開催されたもので、生徒の皆さんに「交通事故に遭わない」「交通事故を起こさない」ための注意点を学んでもらいました。

実際に起きた自転車事故をスタントマンが再現し、どうして事故が起きたのかを検証する場面では、自転車と車がぶつかる大きな衝撃音とその迫力に、生徒から驚きの声が上がっていました。



スタントマンによる自転車事故の再現



自転車の安全走行実習



自転車事故現場の再現

また、板野署交通課から自転車事故の実態と交通法規について説明を受けたほか、生徒参加による自転車の安全走行実習なども行われました。

町が「交通事故ゼロの町」となるよう、皆さんの交通マナーに対するご理解とご協力をお願いします。

熱中症を予防して元気な夏を！

熱中症とは、気温が高い中での作業や運動により、体内の水分や塩分（ナトリウム）などのバランスが崩れたり、体温の調整機能が働かなくなったりして、体温上昇、めまい、けいれんなどの症状を引き起こす障害の総称です。

また、節電対策などの、空調使用制限等による室内での熱中症にも気をつけなければなりません。

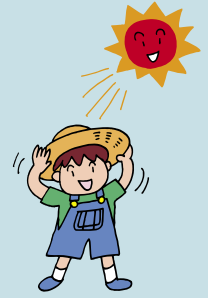

熱中症予防のポイント

- ①部屋の温度をこまめにチェックする（室温は28℃を超えないように）
- ②水分補給は計画的かつこまめにする（早めの水分補給）
- ③外出時は帽子などを着用し、できるだけ直射日光を避ける
- ④無理をせず適度に休憩をする
- ⑤規則正しい生活を心がけ体調を整える



熱中症は予防できる病気です。熱中症を知って、しっかり予防し、楽しい夏を過ごしましょう。

問 板野東部消防組合 警防課 (☎698・9903)



スタジアムに行こう！

徳島ヴォルティスを皆さんで応援に行きましょう!!

- ホームゲームご案内
- 6月22日(土) 午後6時30分から
VS ジェフユナイテッド千葉
- 7月3日(水) 午後7時から
VS コンサドーレ札幌
- 試合会場
ポカリスエットスタジアム

**「広報あいずみ」に
関するお知らせ**

「広報あいずみ」は、毎月15日に発行しています。配布は、徳島新聞、読売新聞、朝日新聞の折り込みにより行っていますが、新聞を購読していないなどの理由で届いていないお宅がありましたら、ご連絡ください。別途郵送によりお届けします。

なお、「広報あいずみ」は、町ホームページでもご覧いただけます。

申・問 企画政策課
(☎697・3124)

5月19日に一斉清掃を実施したところ、たくさんの方の町民の皆さん・事業所の皆さんがご参加くださり、ありがとうございました。また、皆さんの積極的なご協力により、公園・道路のごみや草木、排水路の汚泥等が取り除かれ、町全体が美しくなりました。

今後も、町内の環境美化を推進していきますので、「美しく住み良い町づくり」に對するご理解とご協力を願います。

問 生活環境課
(☎697・3116)





**一斉清掃へのご協力
ありがとうございました**

えん罪と人権 ～狭山現地調査をとおして～

● 藍住町スローガン ●
守れ人権 許すな差別

今年、狭山事件が起きて50年目の年であり、たくさんのマスコミ関係者と全国から集まった支援者約90人が一緒に現地調査を行いました。

事件の真相を知ってもらいたい

事前学習では、主催者から「50年間無実を訴え続けてきた。今日、現地調査をとおして真相を知ってもらいたい」とあいさつがありました。

弁護団からは「事件が起きて6日目から被差別部落に捜査が集中した。石川さんの生い立ちや捜査・逮捕・取り調べ・ウソの自白の背景に部落差別があった」と説明があり、「いまだ開示されていない証拠を開示させ、公正な裁判を求め、えん罪をなくしていこう」と提案されました。



事前説明会



かも居上の万年筆を見る

矛盾を実感

事件が起きて50年が経ち、当時の面影はすっかりなくなっています。しかし、2回の徹底した家宅捜査で発見できなかった被害者のものとされる「万年筆」が、3回目の捜査で発見されたとされる石川さん宅勝手口のかも居が再現されており、捜査で見落とすはずがないと実感させられました。当時2回の家宅捜査を担当した元捜査官も、「2回の捜査で、徹底してかも居の上も捜査したが何もなかった」と証言しています。

そのほかにも、この事件にはたくさんの「自白」と矛盾する証拠・証言があります。裁判所がこれらの証拠や証人調べを行うことが「えん罪」を防ぐ方法でもあると思いました。

えん罪をなくすために

石川さんは50年間「犯人」扱いされ、人生の自由を奪われてきました。「布川事件」や「足利事件」などのえん罪事件でも、強制的に「自白」をでっち上げられ、それによって有罪判決を受けています。石川さんも「おまえが犯人でないなら、兄が犯人だ」と取調官に言われて、ウソの自白をさせられました。これらの間違いをなくすためには、取り調べの様子を明らかにする「可視化」がどうしても必要です。

今年、マスコミへの対応などに時間を要したことから、石川さん夫妻との交流会は実現できませんでしたが、今後もマスコミなどを通して狭山事件が広く国民に知られることを期待しています。石川さんの妻、早智子さんの地元である徳島でも、5月1日付けの「徳島新聞」で大きく報道されました。えん罪という全く人権を無視した事件をなくすために、関心をもって裁判を見守っていきたいと思いました。

差別問題を考える 藍住の会 さかもと えいじ

狭山事件とは…

1963年5月1日、埼玉県狭山市内で帰宅途中の女子高校生が行方不明となり、自宅に身代金を要求する脅迫状が届きましたが、警察は犯人を取り逃がし、その後、遺体で発見されました。埼玉県警は、同23日に石川一雄さんを逮捕、最高裁で無期懲役が確定しました。1977年に行った東京高裁への第1次再審請求は棄却、1986年にも第2次再審請求を行いました。石川さんや支援者は、被差別部落出身者への偏見に基づく見込み捜査と訴えています。(5月1日付け徳島新聞から)



笑顔あふれる

仲間と共に

人権標語

藍住北小学校生徒作品

「大じょうぶ?」「いける?」その一言で みんなが助かる	6年 柿原月菜
らくがきと 心のきずを 消せたらいいな	6年 松田瑞穂
世の中が 笑顔あふれる 書きこみを	6年 大西慧
物事を 一つのこと で 決めないようにしよう	6年 森本貴一
決めつけない 見た目 で 判断 なくしていこう	6年 犬伏真鈴奈



募集

有機JAS研修会

有機JAS(有機農産物)に興味のある方を対象とした、有機JAS研修会を開催します。

日時 7月18日(木)午後1時30分から
場所 農業振興センター(図書館2階)

研修内容
 ①有機JASについて
 ②販売者による有機農産物の消費者ニーズ・必要性について
 ③生産者の体験談等

対象者 有機JASに興味のある生産者
定員 50人(申込順)
参加料 無料
申込期限 7月10日(水)まで
申込方法 電話又はファクシミリ
主催 町自立経営農業振興会・町新作物研究会

協力団体 県農林水産総合技術センター・
 鳴門藍住農業支援センター・町
経済産業課 ☎637・3120
申・問 (FAX)637・3152

健康体操



日時 7月16日(火)午前10時~正午
場所 保健センター
内容 肩こり・膝痛・腰痛予防と体操、ストレッチなど

講師 県理学療法士会上田隆志氏
準備物 バスタオル・タオル各1枚、水分補給できるもの
 ※運動しやすい服装でお越しください。

定員 30人(申込順)
申込期間 6月17日(月)~28日(金)
主催 食生活改善推進協議会
 「藍愛グループ」運動部

申・問 保健センター
 ☎692・8658

藍住歩こう会 「町内周遊コース」約6.5km。

西条北島線~直道~環状線をぐるりと歩きます。



日時 6月16日(日)
 午前9時45分~
 正午(午前10時出発)
集合場所 緑の広場管理棟前
参加費 スポーツクラブ個人会員 無料
 個人会員以外 300円(保険料)

申・問 あいずみスポーツクラブ
 ☎692・5000

バドミントン大会

日時 7月20日(土)午前9時から
場所 体育センター



種目
 ◆1部・2部男・女
 シングルス(自己申告)
 ◆3部男・女
 シングルス(競技開始1年未満又は小学生3年生以下)

対象者 町内在住者又は町内在勤者
参加料 1人につき
 一般の部(中学生以上)500円
 小学生300円

申込期限 7月5日(金)まで
 ※事故等の責任は負えませんので、十分に注意してください。
 ※シャツは、大会本部で用意します。

申・問 教育委員会
 ☎637・3128

ふれあいの里さかもと 1泊キャンプ

友だちと一緒に自然体験。思い出をいっぱい作りましょう!

日時 7月23日(火)午前8時出発
 24日(水)午後2時ごろ帰町

場所 ふれあいの里さかもとほか
対象者 町内在住の小学3~6年生

定員 30人(申込順)
参加費 スポーツクラブ会員4500円
 会員以外6500円(保険料込み)

準備物 1日目の昼食、水筒、着替え、タオル等
申込開始 6月17日(月)
 ※参加を希望される方は、参加費を添えて申し込みください。

申・問 あいずみスポーツクラブ
 ☎692・5000



こどもダンス教室

リズムを身体に刻んでみましょう♪
 みんな初めてだから大丈夫。
 ヒップホップダンスが踊れるようになるかも!?



期間 7月25日、8月1日、22日、
 29日(いずれも木曜日)

場所 体育センター
 午前10時45分から正午(全4回)

対象者 町内在住の小学4~6年生
定員 30人(先着順)
参加費 スポーツクラブ会員千円
 会員以外2千円
準備物 上履き、水分、タオル等
 ※動きやすい服装でお越しください。
申込開始 6月17日(月)
 ※参加を希望される方は、参加費を添えて申し込みください。

申・問 あいずみスポーツクラブ
 ☎692・5000

子どもたいそう教室

「走る、跳ぶ、投げる」をお兄ちゃん先生に教えてもらって、運動会のヒーローになりましょう！



期間 7月25日、8月1日、22日、29日
(いずれも木曜日)午前9時～10時30分(全4回)

場所 体育センター

対象者 町内在住の小学1、2年生

定員 40人(申込順)

参加費 スポーツクラブ会員 千円
会員以外 2千円

準備物 上履き、水分、タオル等

※動きやすい服装でお越しください。

申込開始 6月17日(月)

※参加を希望される方は、参加費を添えて申し込みください。

申・問 あいずみスポーツクラブ

(☎692・5000)

大麻山登山教室

ジメジメ暑い！どうせ汗をかくなら、登山でどうでしょう！

日時 7月15日(月)・祝午前9時集合

集合場所 大麻比古神社駐車場

参加費 スポーツクラブ会員 無料
会員以外 500円(保険料)

※昼食・コップをご用意ください。

※集合場所まで行くことが困難な方は、午前8時30分までに体育センターにお越しください。

申・問 あいずみスポーツクラブ

(☎692・5000)

戦没者遺児による 慰霊友好親善事業

この事業は、先の大戦で父等を亡くした戦没者の遺児を対象として、父等の戦没した旧戦域を訪れ、慰霊追悼を行うとともに、同地域の住民の方との友好親善を目的として、遺族会が厚生労働省から委託・補助を受け実施しています。

参加資格

今回実施する地域(実施地域周辺の公海上にて戦没された方も含む)で戦没された方の遺児

参加費 一律9万円

(東京⇄慰霊地間)

※燃料費の高騰、円安等諸般の事情により値上げする場合があります。

実施地域

旧ソ連、アッツ島、旧満州、中国、インド、ミャンマー、台湾・バシー海峽、ベトナム、フィリピン、マリアナ諸島、マーシャル・ギルバート諸島、トラック諸島、パラオ諸島、ボルネオ・マレー半島、東部ニューギニア、ビスマーク諸島、西部ニューギニア、ソロモン諸島

申・問 一般財団法人県遺族会

(☎636・3212)

放送大学 10月生募集

放送大学では、平成25年度第2学期(10月入学)の学生を募集しています。放送



大学は、テレビ等の放送やインターネットを通して学ぶ通信制の大学です。

心理学・福祉・経済・歴史・文学・自然科学など、幅広い分野を学べます。働きながら学んで大学を卒業したい、学びを楽しみたいなど、様々な目的で幅広い世代、職業の方が学んでいます。

出願期間 8月31日(土)まで

※資料は無料でお渡ししていますので、お気軽にご請求ください。

申・問 放送大学徳島学習センター

(☎902・0151)

ビジネスマナー研修会

「お客様の心を掴む

ワンランクアップの対応」

ビジネスマナー研修会を開催します。

日時 6月19日(水)午前10時から

場所 町商工会館

内容 ビジネスマナーの重要性

講師 (株)ビジネスプラスサポート

人材育成プロデューサー

岡 亜希菜氏

定員 30人(申込順)

参加費 会員無料・一般2千円

申込方法 電話、ファクシミリ、メール

申・問 町商工会(692・2816)

(FAX 692・8976)

(メール tsci2200@tsci.or.jp)

国有財産の先着順による売払い

厚生労働省四国厚生支局では、旧社会保険庁において職員宿舍等で使用されていた、現在未利用の国有財産(土地)の売却を行っています。

このたび、藍住町内にある国有財産(土地)を先着順により売払いしますので、ご興味のある方は、ぜひご連絡ください。

物件名 藍住職員宿舍(宅地・約50坪更地)
所在地 藍住町奥野字矢上前80番8
売払価格 4,580,000円
受付期間 6月27日(木)～9月27日(金)

※申込希望者は、現地及び当局の発行する入札案内書等をよく確認した上で、ご参加ください。
※四国厚生支局ホームページでも、詳細をご覧ください。

申・問 厚生労働省四国厚生支局
年金管理課国有財産担当
(☎087・851・9510)

心配ごと相談所カレンダー

7月

日	月	火	水	木	金	土
	1 行政相談	2 一般相談	3	4	5	6
7	8 人権相談	9	10	11 法律相談	12	13
14	15	16 一般相談	17	18	19 税金相談	20
21	22	23	24	25 法律相談	26	27
28	29	30	31			

8月

日	月	火	水	木	金	土
				1	2	3
4	5 行政相談	6 一般相談	7	8 法律相談	9	10
11	12 行政相談	13	14	15	16 税金相談	17
18	19	20 一般相談	21	22 法律相談	23	24
25	26	27	28	29	30	31

※法律相談については完全予約制となっています。※相談は無料・秘密厳守です。
 ●場所 福祉センター（1階相談室）
 ●こども相談（月～金曜日 午前中）「富吉・東中富・奥野・徳命・西部・住吉・勝瑞」の各児童館
 ●保健相談（毎週月曜日）…「保健センター」
 ●介護相談（随時受付）…「地域包括支援センター」
 ●時間 人権、行政、一般相談は午後1時30分～3時30分、その他は午後1時～3時
 ●相談センター専用電話（☎692・6222）

平成25年7月8月相談日のお知らせ

相 談

藍住町「心配ごと相談所」 「休日相談日」のご案内

心配ごと相談所「休日相談日」を開設します。

普段の生活で、何か困ったことや悩みごとがあれば、ぜひこの機会に休日相談をご利用ください。

日 時 6月30日（日）午前10時～11時30分
場 所 福祉センター1階

◆一般相談
相談内容

生活上の悩みや家族
庭生活での相談
相談員 民生委員

◆法律相談

財産、相続、契約、金銭
契約などの相談
相談員 弁護士

料 金 無料

※法律相談については、必ず事前に予約をお願いします。

※初めての方を優先的に受け付けさせていただきます。

◆申・問 社会福祉協議会
 ☎692・99511
 （相談所専用 ☎692・6222）
 FAX 692・1626



催し・その他

人権講座開催

身近な暮らしや社会にある様々な人権問題について、皆さんと一緒に学んでみませんか。

実施日 年間6回（下記一覽表参照）

時 間 午後7時30分～午後9時

場 所 町民シアター（役場4階）

内 容 登録制

6回の全講座を受講できる方

自由参加

1～2講座の受講可能な方

※ただし、町外現地研修は除きます。

対象者 町内在住者又は町内在勤者

募集人数 50人

受講料 無料（町外研修の一部は実費負担）

申込期間 6月17日（月）～6月28日（金）

※参加ご希望の方は、申込期間中にご連絡ください（自由参加の方は、各講座日の前日までにご連絡ください）。

※講師等の都合により、日時や内容を変更する場合があります。

主 催 町人権教育推進協議会
共 催 町・町教育委員会

◆申・問 教育委員会（☎637・3128）

【日程及び学習内容】

月 日	人 権 課 題	講 師 等
第1回 8月21日(水)	障がい者・高齢者	講師：美馬育子氏
第2回 9月18日(水)	子どもの人権	講師：川瀬公美子氏
第3回 11月9日(土)	県外現地研修	奈良市西光寺ほか
第4回 11月29日(金)	同和問題	講師：中内正子氏
第5回 12月(調整中)	外国人	講師：(調整中)
第6回 1月16日(木)	女性の人権	講師：阿部和代氏

スポーツ 広場

今年で第2回目となる「わくわくスポーツ広場」を7月21日(日)に開催する予定です。

家族で、友だちで、また一人でも気軽に楽しめます。ぜひこの機会にニユースポーツを体験してみませんか。

詳しくは、7月15日発行の「広報あいち7月号」に掲載します。

問 教育委員会(☎6377-3128)

ワンちゃんをより健康に

春から秋にかけては、マダニが活発化する季節です。

犬には、マダニを原因としたバベシア症、ライム病、リケッチア感染症、アレルギー性皮膚炎などの病気が起こる可能性があるため、注意が必要です。野山へ出かけるときは、肌の露出を控え、マダニが付着するのを防ぎましょう。また、飼い犬や猫を連れて行く場合は、マダニの寄生を予防し、自宅に持ち帰らないようにしましょう。

問 生活環境課(☎6377-3116)

県動物愛護推進員 花木・西岡

マダニが媒介する新しい感染症「重症熱性血小板減少症候群(SFTS)」を予防しましょう

● SFTSってどんな病気?
2011年に初めて特定されたSFTSウイルスに感染して起きる病気で、重症化すれば死亡することもあります。主な症状として発熱・消化器症状を引き起こします。

● どのように感染するの?

多くの場合、ウイルスを保有している「マダニ」に咬まれることで感染します。マダニは主に森林や草地に生息していますが、市街地周辺でも見られています。

※すべてのマダニがウイルスを保有しているわけではありません。

● どのように予防すればいいの?

マダニに咬まれないことが重要です。草むらや山など、ダニが多く生息する

場所に行く場合は、長袖・長ズボン・足を完全に覆う靴を履き、手袋を着用したり、首にタオルを巻いたりして、肌の露出をできるだけ少なくすることが大切です。屋外活動後は入浴し、マダニに刺されていないか確認しましょう。

● もしマダニに咬まれたら?

マダニ類の多くは、皮膚にしつかりと口器を突き刺し、長期間(数日から10日間)吸血します。無理に引き抜こうとしますと、マダニの一部が皮膚内に残ってしまうことがありますので、医療機関で処置してもらってください。咬まれた後1〜2週間は、発熱、嘔気、下痢などに注意し、症状があれば直ちに医療機関を受診してください。

ハローワーク鳴門 からのお願い

「新規高卒者対象の求人募集にご協力を」来春高卒予定者を対象とした求人への受理を6月20日(木)から開始します。新卒者の就職環境は厳しく、在学中に就職が決まらず卒業する生徒がいるという状況です。一人でも多くの生徒が地元で働く機会を得られるよう、ご理解とご協力をお願いします。

問 ハローワーク鳴門

(☎685-2270)

図書館の行事

おはなし会

毎週日曜日 午後2時〜2時30分

あかちゃん絵本の読みかかせ会

6月26日(水)、7月10日(水)
午前10時30分〜11時

井隈読書会

7月4日(木)午前10時から

テーマ本「日本精神」

ヴェンセスラウ・デ・モラエス著

◎ 休館日 毎週月曜日

▼ 図書整理日: 6月20日(木)

◎ 読み聞かせボランティアを募集しています!

図書館で絵本の読み聞かせをしてくださる方を募集しています。興味のある方は次までご連絡ください。

問 図書館(☎692-20070)

藍の館イベント

集れ! プロ野球ファン

「抽選で賞品をプレゼント」プロ野球選手が実際に使用した品を中心に展示します。

期間 7月20日(土)〜7月21日(日)

藍の館作品の展示即売

紳士用シャツ(麻)・子供用Tシャツ・タペストリー・のれん・日傘などの藍染製品を展示していますので、ぜひ見に来てください。

場所 藍の館(展示室)

* 藍の館では、染め物持込みによる藍染体験ができます。

思い入れのある古くなった洋服(しみが付いたもの・黄ばんだもの)などを藍染めでよみがえらせてみませんか?

自然素材の木綿・麻・シルクはよく染まります(記憶形状・UVカットは不可)。

持込み体験価格

1g 15円・シルクのみ1g 30円

第1日曜日 琵琶演奏体験

第1月曜日 ぞめぎ演奏

第2日曜日 尺八演奏

第3日曜日 琴演奏体験学習

第4日曜日 梅若流民謡隊總會

※各演奏・体験は午前10時〜午後3時(ぞめぎ演奏のみ午後2時まで)

問 藍の館(☎692-6317)

藍住歌壇

ぼんぼんぼん丸太の柵をタッチして歩幅大きく今宵はあゆむ
 住む人をなくせし屋敷植えし木の家をとこみ林となりぬ
 岡田博子
 散歩にてよう肥つるとるなと人言えりそのつど顔を犬と見合わす
 四宮千代子
 メールの音待ちこがれている夏時間芝居みたい夢から覚める
 春本壽美子
 手を握るのみなるわれに死の床の子は幸せと笑みて逝きたり
 長山雅則
 歩道とて安堵してゆく我の横走る銀輪ベルを鳴らさず
 犬塚容
 三段の棚にあふれて菓子の子の群れ足りないものはお父さんです
 小原喜代子
 階段を踏みはずしたり切なくてあそびのごとき人生がある
 里山麻子
 山本枝里子

いきいきサロンのご案内

地域の皆さんが健康で活力ある生活を送れるよう、健康チェックや健康体操、お話、レクリエーション等の内容で各地域老人憩の家で開催しますので、お気軽にご参加ください。



開催日	曜日	時間	場所	内容
6月17日	月	午前9時30分～11時	住吉老人憩の家	健康チェック 健康体操(運動指導士)
6月19日	水	午後1時30分～3時	徳命老人憩の家	健康チェック 健康体操(運動指導士)
6月21日	金	午後1時30分～3時	東中富老人憩の家	健康チェック 健康体操(運動指導士)
6月24日	月	午前9時30分～11時	乙瀬老人憩の家	健康チェック 健康体操(運動指導士)
6月24日	月	午後1時30分～3時	奥野老人憩の家	健康チェック 健康体操(運動指導士)
7月1日	月	午後1時30分～3時	東部老人憩の家	健康チェック レクリエーション
7月2日	火	午後1時30分～3時	西部老人憩の家	健康チェック 健康体操(運動指導士)
7月3日	水	午後1時30分～3時	富吉老人憩の家	健康チェック 健康体操(運動指導士)
7月8日	月	午前9時30分～11時	住吉老人憩の家	健康チェック レクリエーション

住所、年齢に関係なく、ご都合のよい会場にお越しください。
 内容:健康チェック(血圧測定、検尿)・健康体操、レクリエーション等を行っています。

問 社会福祉協議会 (☎692・9951)
 地域包括支援センター (☎637・3175)



こんにちは赤ちゃん 5月

(子の氏名)	(ふりがな)	(性別)	(父)	(母)	(住所)
谷安中	(はると)	男	英昂	真理子	住吉字神蔵
中佐	(そな)	女	司平	千広	矢上字北分
右田	(うたまた)	男	和亮	真寿美	奥野字乾
池田	(とうすけ)	男	宗博	尚茜	住吉字江端
渡内	(こうたろう)	男	史之	真美穂	富吉字豊吉
三木	(こうせい)	男	博一	美也	勝瑞字幸島
仲木	(るか)	女	一修	文也	徳命字元村
仲澤	(ゆいり)	女	貴文	和也	住吉字神蔵
武市	(みれい)	女	和也	真緒	富吉字中新田
小林	(のぞみ)	女	弘宏	みゆき	徳命字前須西
野寺	(みずき)	女	直慎	めぐみ	奥野字矢上前
竹内	(けんせい)	男	慎也	愛里	奥野字原
高橋	(あると)	男	大優	真里子	富吉字豊吉
田中	(しんたろう)	男	英太郎	敦子	住吉字神蔵
新高	(こはる)	女	悟史	明日香	奥野字乾
高坂	(けんた)	男	瀧次	菜穂	奥野字乾
岡本	(ゆうせい)	男	宜道	和美奈	乙瀬字乾
左津	(きいち)	男	勇也	麻子	東中富字敷地傍示
大津	(こいつき)	男	純一	景子	奥野字矢上前
佐藤	(いさひ)	男	一弘	玲子	東中富字長江傍示
南山	(りょうた)	男	健佑	真紀子	徳命字前須西
山平	(さいら)	女	順史	怜理子	富吉字中新田
西折	(かなめ)	男	泰直	恵理子	奥野字原
高中	(あさくち)	男	修督	美幸	矢上字春日
唐藤	(ゆうしき)	男	靖繁	夢恵	勝瑞字幸島
	(いづつと)	男	和佳	由紀	住吉字千鳥ヶ浜
	(りゅうと)	男		英里	徳命字名田
					乙瀬字乾
					富吉字豊吉
					奥野字矢上前
					勝瑞字成長
					奥野字原
					徳命字元村

おぐやみ申し上げます

(氏名)	(年齢)	(住所)
東カズエ	76歳	勝瑞字正喜地
三敏男	84歳	奥野字長江口
北和徳	80歳	東中富字慶長
実平	94歳	富吉字穂実
森崎	87歳	住吉字藤ノ木
濱崎	84歳	矢上字春日
竹富子	89歳	住吉字乾
中瀬治一郎	64歳	勝瑞字正喜地
矢野利子	93歳	矢上字江ノ口
河野浩二	66歳	住吉字神蔵
圓藤高也	81歳	奥野字前川
中森八重子	94歳	勝瑞字幸島
吉田忠	86歳	勝瑞字幸島
住友道夫	88歳	笠木字川北
岩井美代子	77歳	勝瑞字新田
渡邊清	79歳	住吉字神蔵
藤木薫	82歳	徳命字前須西
	80歳	勝瑞字成長

地域の子どもは、
地域で守り育てましょう

子どもは、私たちの宝です

藍住町青少年健全育成会議
 藍住町民生委員児童委員協議会
 藍住町PTA連合会
 板野西部青少年補導センター



藍住町の文化財14



町指定有形文化財「敬台院肖像」
指定年月日 昭和59年12月1日
正法寺蔵

敬台院は、慶長5年(1600)に蜂須賀至鎮の夫人として嫁入りしました。このとき、敬台院は9歳、至鎮は15歳でした。敬台院は徳川家康の養女として興入れしており、徳川家と蜂須賀家の関係強化のための典型的な政略結婚でした。元和6年(1620)、至鎮が亡くなると剃髪し、夫の菩提を弔う一方で蜂須賀家を陰で支えました。蓮の花を配した垂れ幕と御簾の下で数珠を手にし、高麗縁の上置に片膝を立てて座す姿の敬台院肖像は、作者も製作年代も不明ですが、近世中期の優れた肖像画として各方面から注目されています。

齋藤歯科医院

Saito dental clinic

2013年5月14日[火]に開院をしました。皆様のご来院お待ちしております。

[院長] 齋藤 昌司 [副院長] 歯周病専門医 齋藤 ますみ

診療時間	午前	午後	住吉神社	県道29号
月・火・木・金	9:30~1:30	3:30~8:30	コーナン	・ミニストップ 県道29号
水・土		2:30~6:00	K's	

[休診日] 日曜・祝日

TEL.088-678-4337 藍住町住吉神蔵209-1 (住吉団地入り口バス停横)

一緒に過ごした時間... 楽しい思い出 ありがとう

ペットのお葬式

リトルエンジェル

24時間365日受付 TEL 088-679-4373

〒771-1211 板野郡藍住町徳命字元村146-11

救急告示・日本医療機能評価機構認定病院
医療法人 凌雲会 稲次整形外科病院
理事長 稲次 正敬/院長 湊 省 ☎692-5757

★診療時間★
午前 / 9:00~12:00
午後 / 2:00~ 6:00
※日・祝日は急患のみ

365日・24時間
院内託児施設あり「ちびっこ園」

クリニック・ヘルパーステーション併設
サービス付き高齢者向け住宅
メディション凌雲
(稲次整形外科病院より50m)
☎679-8880

デイサービス 昇 体験利用 受付中
リハビリスタッフによる お問い合わせは
機能訓練・指導も充実 692-0700

診療科	月	火	水	木	金	土
リハビリ科	○	○	○	○	○	○
整形外科	○	○	○	○	○	○
内科	○	○	○	○	○	○
形成外科	AM	○	○	○	○	○
	PM	○	○	○	○	—
脳外科	AM	—	—	—	—	○
	PM	○	—	—	○	—
神経内科	AM	—	—	—	○	—

医療法人 とくしま耳鼻咽喉科 健美会
じ び いん こう か
耳鼻咽喉科 クリニック

診療科目：耳鼻咽喉科・アレルギー科・気管食道科・小児科

TEL088-683-3987(サンキューハ)
マルナカ成長店 南200m エネオスはある

診療時間

8:45~12:30	●	●	●	●	●	●
14:30~17:30	●	●	●	●	●	●

院長 棚本 洋文
社日本耳鼻咽喉科学会 認定 耳鼻咽喉科専門医
社日本アレルギー学会 認定 アレルギー専門医

予約専用電話 088-683-3381

増田クリニック
TEL: 088-693-3020
藍住町役場東500m

禁煙指導・健診・予防接種承ります。
●診療科目：内科・循環器科
心臓血管外科・ペインクリニック内科

診療時間	月	火	水	木	金	土
午前9:00~12:30	○	○	○	○	○	○
午後2:30~ 6:30	○	○	○	/	○	5:30まで

この広報誌には再生紙を使用しています。

※このページの広告収益は防災事業に役立てられています。