

あいずみ

3月号

それぞれの ひな祭り



みんなでひな祭り(勝瑞児童館)



おひな様になって(西部児童館)

七段飾りのおひな様と一緒に
(中央保育所)



今月の主な記事

- 4月は統一地方選挙です..... P 2
- ごみ収集方法等 変更のお知らせ..... P 3
- 奨学生の募集..... P 4
- 火災警報器等取付支援事業補助金の受付..... P 5
- 守れ人権 許すな差別..... P10
- 情報NOW P11~16

住民の動き

平成23年2月末現在()内は前月比

人 □	33,518人(+45)	15歳未満	5,398人(+18)
男	16,148人(+27)	65歳以上	5,573人(+13)
女	17,370人(+18)	平均年齢	41.19歳
世帯数	12,372戸(+21)		

4月は統一地方選挙です

本年4月は、統一地方選挙として、多くの地方公共団体で選挙が行われます。
本町においては、任期満了に伴う県知事選挙と県議会議員一般選挙が次のとおり執行される予定です。
正しい政治、明るい政治の出発はあなたの清らかな一票から始まります。選挙の重要性とルールを十分認識し投票しましょう。

選挙期日・投票日 平成23年4月10日(日)

▶ 徳島県知事選挙

告示日…………… 3月24日(木)
期日前投票・不在者投票開始日… 3月25日(金)

▶ 徳島県議会議員一般選挙(板野選挙区)

告示日…………… 4月1日(金)
期日前投票・不在者投票開始日… 4月2日(土)



期日前投票・不在者投票の投票開始日が、それぞれの選挙で異なりますのでご注意ください。県知事選挙は3月25日(金)から、県議会議員選挙は4月2日(土)からです。

※詳細については、3月24日発行予定の「広報あいずみ選挙特別号」に掲載します。

問 選挙管理委員会(637・3126)

町税の納付は、口座振替をご利用ください

指定口座から自動的に引き落とされるため、金融機関に行く手間がかかりません。
税金の納期限や納め忘れを気にすることもなく、確実に納めることができます。

手続きは簡単です

- * 町税(町・県民税、軽自動車税、固定資産税、国民健康保険税)でのご契約となりますので、税目ごとに選択することはできません。
- * 一度手続きをすれば、解約するまで自動的に引き落としをします。

手続きに必要なもの

- ▶ 預金通帳(口座番号等がわかるもの)
- ▶ 通帳のお届印

申込先

町内の金融機関窓口または役場税務課窓口

問 税務課(☎637・3117)

今月の保険料の納付のお知らせ

3月は後期高齢者医療保険料の納付月です。
普通徴収の方の納期限は、3月31日(第8期)です。
口座振替をご利用の方は、前日までに口座へご入金ください。

問 健康推進課(☎637・3115)

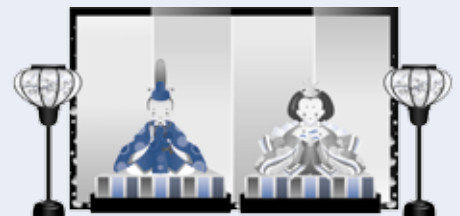

ごみ収集方法等 変更のお知らせ

4月1日から実施しますので、ご協力よろしくお願いします。

1 衣類(古着類)のリサイクルを始めます

現在は、ピンク色の指定袋に入れていただき、燃やせるごみと一緒に焼却しています。

リサイクルにご協力いただける方は、4月からは、南・北地区とも燃やせるごみの日にレジ袋等で、西クリーンステーションに持ち込んでいただき、衣類だけを収集容器に入れてください。ほぼ100%がウエス等にリサイクルされる予定です。

(1) リサイクルできるもの(一般家庭から排出されるタンスにしまえる状態の衣類)

(Tシャツ・ワイシャツ・男女学生服・体操服・スポーツウエア・ジャンパー・スラックス・Gパン等)

(2) リサイクルできないもの(従来どおり、ピンク色の指定袋に入れてください)

(汚れがひどい衣類、故意に切り刻まれた衣類、水に濡れた衣類、縫製途中の衣類ハギレ等)

2 電球・蛍光灯の収集方法は今までどおりです

収集方法の変更はありませんが、4月からリサイクルを予定しています。

3 古紙類は分別収集方法が変わります

新聞紙(チラシ)と雑誌・ダンボール・紙パックの収集日を次のとおり変更させていただきます。

南地区(燃やせるごみの日)		北地区(燃やせるごみの日)	
月曜日	木曜日	火曜日	金曜日
新聞紙 (チラシ)	雑誌 ダンボール 紙パック 菓子箱等	新聞紙 (チラシ)	雑誌 ダンボール 紙パック 菓子箱等



4 ペットボトルのキャップは別に回収します

現在キャップは、廃プラスチックで回収しています。

4月からは、回収ボックスの横にキャップ回収箱を設置しますので、キャップだけを入れてください。回収したキャップは、ワクチンに交換され、世界の子どもたちに届けられます。

問 西クリーンステーション(☎692・7411)

ごみ収集カレンダーの配布

平成23年度「ごみ収集カレンダー」は、3月中旬から下旬にかけて各家庭への配布を予定しています。

ごみ収集カレンダー等をよくご覧になって、正しい方法で分別し、決められた場所・収集日にごみを出してください。

*3月末日までに届かない場合は、お手数ですが西クリーンステーションまたは生活環境課までご連絡ください。

問 西クリーンステーション(☎692・7411) 生活環境課(☎637・3116)

汚水処理構想の見直し案について意見公募をしています

現在、町が下水道や浄化槽などを整備するにあたり基本となる汚水処理構想の見直しを行っています。このたび、見直し案を取りまとめましたので、町民の皆さんからご意見を募集しています。見直し案は、町のホームページまたは下水道課窓口で閲覧することができます。 **意見公募期限** 3月22日(火)必着

問 下水道課(☎637・3123)

マイバッグ持参運動にご協力を!!

奨学生の募集

勉学に意欲を持ちながら、経済的理由により修学が困難な高校生、大学生に対して奨学金を貸付する奨学金制度を設けています。

次の学生が申請できます

- ① 町内に住所を有する方の子であること。
- ② 高等学校、高等専門学校、大学に平成23年度入学予定者であること。
- ③ 平成20年度以降入学で現在、大学に在学していること。
- ④ 平成21年度以降入学で現在、高等学校、高等専門学校に在学していること
- ⑤ 経済的理由により修学が困難と認められること。



貸付月額 高校：8,000円・県内大学：13,000円・県外大学：20,000円となっています。

利息 無利息とします。ただし、正当な理由がなく期日までに返還しなかったときは、年7.25%の延滞利息が日数に応じてかかります。

貸付期間 入学する学校の卒業までの最短年限です。

貸付が打ち切られる場合 学校を退学した場合や保護者が町内に在住しなくなった場合です。

申請に必要なもの

- ▶ 指定の申請書(教育委員会に備えています)
- ▶ 在学証明書 (平成23年4月1日以降証明分)
- ▶ 連帯保証人(父母でも可)と保証人(同一世帯でない第三者)が必要

なお、連帯保証人と保証人については、この奨学金についての返済能力がある人でなければなりません。

申請期限 平成23年5月2日(月)

申請場所 町教育委員会

認定の可否と支払方法 認否については通知します。支払方法は、本人(学生)名義の口座振込とします。

奨学金の返還

奨学金は、学資として貸付するもので、返還金が後輩の原資となりますので、次のとおり返還していただきます。

奨学生が卒業した月から6か月の据え置き期間をおいて、高校生については、8年以内、大学生については10年以内に返還していただきます。ただし、繰り上げ償還も可能です。

奨学金の返還の猶予 失業、疾病、修学のため、返還が困難な場合には返還猶予が受けられます。

その他 他の奨学金制度(徳島県奨学金の貸付等)が認める場合は、本奨学金との併用は可能です。

問 教育委員会(☎637・3128)

日本政策金融公庫 国民生活事業 〈国の教育ローン〉

高校、大学等への入学・在学中にかかる費用を対象とした公的な融資制度です。

融資額 学生・生徒1人あたり300万円以内

利率 年2.75%(母子家庭の方は年2.35%) 固定利率、平成23年1月11日現在

返済期間 15年以内(交通遺児家庭または母子家庭の方については18年以内)

用途 入学金、授業料、教科書代、アパート、マンションの敷金・家賃

保証 (財)教育資金融資保証基金(連帯保証人による保証も可能)



問 「国の教育ローン」コールセンター(☎0570・008656ナビダイヤル、☎03・5321・8656)

封筒に掲載する広告募集

福祉課から、子ども手当等を通知する封筒に掲載する広告を募集します。詳細については、HPをご覧ください。次のところまでお問い合わせください。

申込期間 3月15日(火)~22日(火) (土・日・祝日を除く)

申・問 企画政策課(☎637・3124)

広告の概要

作成枚数	10,000枚
広告枠	封筒裏 1枠 長形3 (縦60mm×横140mm以内)
掲載料	110,000円
印刷色	藍色(単色)

平成23年度 火災警報器等取付支援事業補助金の受付

この事業は、住宅用火災警報器と家具転倒防止器具の取り付けをする65歳以上の高齢者のみの世帯などに対して、取付事業費の2分の1(上限5千円)を補助し、火災による被害防止と地震に伴う家具の転倒防止対策を促進し、住民の安全を確保するものです。

この事業を受けるためには、町税等の滞納がないことなど一定の要件を満たす必要がありますので、詳細については、総務課までお問い合わせください。

- 対象世帯**
- ・ 65歳以上の高齢者のみの世帯
 - ・ 身体障害者手帳1級または2級を所持する者のみの世帯
 - ・ 要介護認定で要介護3以上の者のみの世帯
 - ・ 療育手帳の障害程度A1またはA2の手帳を所持する者のみの世帯
 - ・ 精神障害者手帳1級を所持する者のみの世帯



対象となる費用 火災警報器取り付け事業費と家具の固定作業費用(器具・器機の購入費用を含む。)

補助金額 1世帯当たり取り付けに要する費用の2分の1(上限5千円)

受付期間 平成23年4月1日から平成24年3月1日まで

※火災警報器は、消防法の改正により、住宅の所有者、管理者や占有者は、平成23年5月31日までに設置しなければならないことになっています。この補助金を利用して設置してください。

問 総務課(☎637・3111)

藍住町男女共同参画プランの推進

町では、平成21年度に男女共同参画社会づくりを進めるための指針となる「藍住町男女共同参画プラン」を策定し、性別にかかわらず、お互いの人権を尊重し、個性と能力を発揮しながら、ともに責任を分かち合える男女共同参画社会を目指した取り組みを行っています。

❖ **計画の目標** 男女が共に個性と能力を発揮できる社会の実現

- ❖ **基本理念**
- 1 人権尊重と意識改革
 - 2 男女平等を侵害する暴力の根絶
 - 3 参画の拡大と推進
 - 4 男女がともに働きやすい環境の整備
 - 5 男女がともに安心して暮らせる環境づくり



平成25年度に目標値が達成できるように、これまでに町職員、教職員に対する研修や、広報あいずみ・エーアイテレビ等による啓発、リーフレットの配布、講座の開催等を行ってきました。

平成21年度、22年度のプランの進捗状況は、町ホームページでご覧いただけます。

今後とも、プラン推進のために、町民の皆さんの積極的な取り組みと、ご協力をお願いします。

問 企画政策課(☎637・3124)

4月から「農業者戸別所得補償制度」が本格実施されます

販売価格が生産費を恒常的に下回っている作物を対象に、その差額を交付することにより、農業経営の安定と国内生産力の確保を図り、もって食料自給率の向上と農業の多面的機能を維持することを目的としています。

制度の内容

- 畑作物の所得補償交付金(麦・大豆・そば・なたね)
- 水田活用の所得補償交付金(戦略作物助成・二毛作助成・耕畜連携助成・産地資金による地域振興作物への支援)
- 米に対する助成(米の所得補償交付金・米価変動補てん交付金)
- 加算措置(品質加算、規模拡大加算、再生利用加算、集落営農の法人化支援)

問 中国四国農政局徳島農政事務所 農政推進課(☎622・6132) 計画課(☎622・6133)

お願い… 「死亡野鳥の取り扱い」

- 3月1日現在、徳島県の鳥インフルエンザ警戒レベルは「レベル2」です。
- 次の基準を基に下の相談窓口へご連絡ください。

県の担当者が死亡野鳥を取りに来てくれます。

- ① カラス：同一場所で3羽以上死亡している場合
- ② ハト：同一場所で10羽以上死亡している場合
- ③ ハトより大きければ1羽から死亡している場合
- ④ カモ類やサギ類等の水鳥は1羽から死亡している場合
- ⑤ ワシやタカなどの猛禽類は1羽から死亡している場合

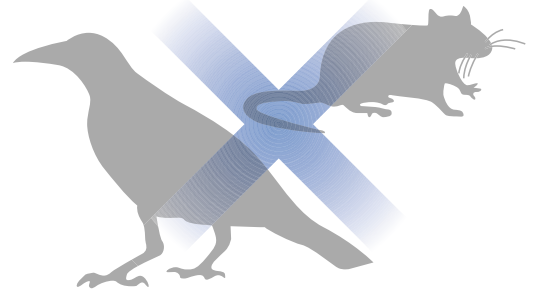

保管方法

死亡している鳥がカラス等につつかれたり、いたずらされる恐れがある場合は、お手数ですが直接手で触らずゴム手袋等を着用し、袋等に入れて保管しておいてください。

処置した後は、手洗い、うがいを忘れないように。

野生鳥類の相談窓口 自然環境課自然共生担当

平日 午前8時30分～午後6時15分(☎ 621・2262 FAX 621・2845)
夜間・休日 (☎ 621・2057)

注意

- ※不必要に野鳥を追い立てたり、つかまえようとするのは避けてください。
- ※生きている個体を捕獲するときは、素手でさわらず、ゴム手袋等を着けて、段ボール箱(空気穴をあける必要はありません)に入れてください。 処置した後は、手洗い、うがいを忘れないようにしましょう。

鳥インフルエンザウイルスは、野鳥観察など通常の接し方ではヒトに感染しないと考えられています。正しい情報に基づいた、冷製な行動をお願いします。

とくしま環境県民会議表彰を受賞

2月13日に環境の美化や保全に取り組んでいる環境ボランティア団体が交流等を行う、第7回とくしま環境ボランティア交流会が開催されました。

席上、環境保全や創造のための活動に顕著な功績のあった個人・団体等を対象とした平成22年度「とくしま環境県民会議表彰」の伝達式が町民会館で行われ、正法寺川の定期清掃活動や環境学習会、環境啓発活動などを行っている環境ボランティア団体「正法寺川を考える会」の会員の山崎 順一さん、小林 徳子さん、林 恵子さん、星元 雄太君が長年にわたり環境活動に取り組んできたことにより個人表彰を受賞しました。

また、町消費者協会が、長年にわたりリサイクルの推進や環境教育活動に取り組んでいることにより、団体表彰を受賞しました。

献血にご協力ください!

次の日程で移動採血車が来町します。皆様のご協力をお願いします。

実施日	時間	場所
3月30日(水)	午前9時30分～正午	400ml献血 藍住町役場前
	午後1時30分～4時30分	400ml献血 コーナン藍住店前

- * 献血の受付の際に、ご自身を証明できるものの提示にご協力をお願いします。
- * 献血手帳をお持ちの方は、ご持参ください。

問 社会福祉協議会(☎ 692・9951 FAX 692・1626)



ハート、こねんです!

平成23年度の保険料は月額15,020円です

国民年金からは、老齢基礎年金のほかに障害基礎年金や遺族基礎年金が支給されます。

また、納めた保険料は全額が所得税・個人町県民税の社会保険料控除の対象となります。国民年金の保険料は毎年度改定されますが、平成23年度は前年度より80円引き下げられた月額15,020円となります。毎月の保険料は日本年金機構から毎年4月の月上旬に送られてくる1年分の「納付書」によって翌月の末日までに納めます。

なお、保険料は2年を過ぎると納められなくなりますのでご注意ください。納付の窓口は、金融機関(ゆうちょ銀行を含む)またはコンビニエンスストアとなっています。

また、ほとんどの金融機関で口座振替もできます。(年金事務所でも口座振替のお申し込み(郵送も可)ができます)

問 徳島北年金事務所(☎ 655・0200)

犬・ねこを愛する皆さんへ

不幸な犬やねこを増やさないために (後編)

ルールとマナーを守りましょう。

🐾 犬はつないで飼いましょう

犬の放し飼いは、人に危害を加えたり、野犬繁殖の原因となります。

🐾 捨て犬、捨てねこは絶対にやめましょう

捨てられた犬やねこは、のら犬やのらねことなって、不幸な一生をたどるばかりか、社会に対して大きな迷惑となっています。また、捨て犬・捨てねこなどペットの遺棄には、罰則(50万円以下)が適用されます。

🐾 犬の運動・散歩時に必ずフンの始末をしましょう

公園や道路などの公共の場所や、他人の敷地内をフンで汚さないように、必ず袋などを持参して後始末をしましょう。

🐾 避妊・去勢手術を受けさせよう!

あなたの大切なペットに、子犬や子ねこが生まれても育てる自信がないときは、あらかじめ、避妊・去勢手術を受けさせましょう。

手術が「かわいそうだ」「自然でない」と考える方、生まれた子犬や子ねこに責任がもてますか。本能そのままに残しておいて、求愛行動をいけないと叱ったり、抑制することの方がより不自然ではないでしょうか。

犬やねこの暮らしをより快適なものとするために、避妊・去勢手術を受けさせましょう。

🐾 健康相談と定期検診を受けさせよう!

犬やねこには、伝染病があります。

ジステンパー、伝染性肝炎、パルボウイルス感染症、レプトスピラ、犬回虫症、フィラリア症などがあり、死亡率が高く、後遺症が残ったり、人に感染する病気もあります。

これらの病気は、ワクチン接種や薬剤により防ぐことができます。

日ごろから、犬やねこの飼育環境や健康状態に気をつけて、おかしいなと思ったら、早めに獣医師に相談してください。定期的に犬やねこの健康診断を行えばもっと効果的です。

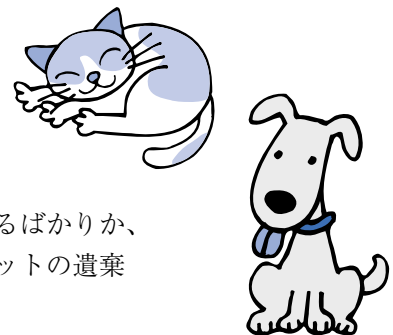

町シルバー大学講座開催

2月10日、町民会館で町シルバー大学講座が開催され、約250人の方が参加しました。

はじめに、板野警察署、鎌田交通課長から「高齢者



「ひまわり劇団」による交通安全劇

の交通安全」について「最近では、交通事故による死者は減少の傾向にあるが、高齢者の交通事故が増えている。特に夕方の交通事故が多いので気をつけてほしい。」との話がありました。

次に、交通安全教育指導員で結成された「ひまわり劇団」による交通安全劇「交通戦争アンタが悪い」が上演され、参加した人たちは、笑いの中にも真剣に観劇していました。

交通事故に遭わないために「車を運転するときには早めのライト点灯」「歩くときは左右の確認」「明るい服装や反射材を着用する」の3つの注意点を守り、交通事故防止に努めましょう。

日本ジュニア室内陸上競技で優勝



2月6日、大阪城ホールで開催された、日本ジュニア室内陸上競技大阪大会で、中内亮太選手(東中3年・写真)が、中学男子60mを7秒03の好記録で優勝

しました。

この大会は、参加標準記録を突破した全国からの参加者で競われ、中内選手は初出場ながら参加者49人の頂点に立ちました。

中内選手は「60mと短い距離なので、スタートダッシュの練習に重点をおいた。

優勝を狙っていたので、大変うれしい。来年は高校生としてチャレンジしたい。」と話してくれました。

これからも、夢に向かって頑張ってください。

第29回 町内マラソン大会開催



一斉にスタートをきる小学生1年～3年生の女子

2月6日、河川敷運動公園で町体育協会主催のマラソン大会が開催されました。

春を思わせる暖かさとなったこの日は、小学1年生から一般の男女約400人が参加し、小学校3年生以下2km、4年生以上3kmで健脚を競いました。

走り終えた池尾多都紀さん(西小5年生)は「毎日、バレーの練習で走り、体力作りをしていたので、上位入賞することができてうれしかった。」と話していました。

今年は、とくしまマラソンの人気に加え、徳島駅伝で板野郡チームが3位に躍進したことなどから、例年より参加者も多く、一般の部も最高齢者が70歳と年齢層も広がっています。

矢野体育協会会長は「町民の皆さんが、もつとスポーツに関心を持ち、いろいろな行事に参加して盛り上げてくれることを期待している。これからも、1人でも多くの方がスポーツに携われるように環境を整えていきたい。」と話されました。

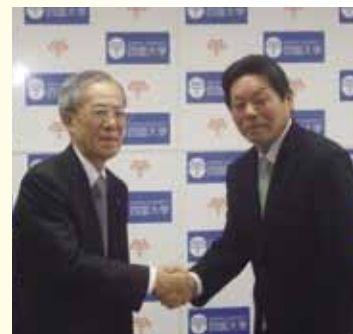

調印式で握手をかわす四国大学福岡学長(左)と石川町長

藍住町と四国大学との連携交流に関する趣意書に調印

2月8日、町と四国大学で、「藍住町と四国大学との連携交流に関する趣意書」並びに「覚書」の調印式が行われました。

教育・学術・文化などの相互協力や教員研修・教員養成など、実践的な研究や活動、教育の充実発展を目的として、今後、連携交流を推進していきます。

男女共同参画講演会

2月4日、板野郡人権教育研修会「男女共同参画講演会」(藍住町ら主催)が町民シアター(役場4階)で開催されました。



講師として、女性たちの経済的自立を支援するNPO法人「WANA関西」代表の藤木美奈子さん(写真)に「傷つけ合う家族〜DV・虐待を乗り越えて〜」と題して講演いただきました。

藤木さんは、暴力とは「自分が正しい、相手が間違っている」というところから、強いものから弱いものに向けて起こるもので、DVの被害状況として、この5年間で25,000件の増加がみられるが、まだ被害者のうち7割が相談できていないことや、男性の被害者も少なくなく、男性の相談先が不足している現状を説明されました。

また、自身が受けた虐待やDVの体験から、子どもや被害者が受けるダメージの大きさを話され、解決策として、1人で抱え込まないで相談できるところが必要と訴えました。

そして「たった1人でも誰かとながっている人は、大きな事件や事故は起こさない。」と、誰かにつながるこの大切さを話されました。

国税に関する申告はe-Taxのご利用を

◆石川智能町長は、このほど役場内で、パソコンを利用して確定申告や納税を行う「e-Tax」のPR用デモ送信を行いました。



「e-Tax」は、事前に届出をすれば自宅や事務所などからインターネットを通じて、申告・納税の受付を行う電子システムです。添付書類の提出が不要、還付金がスピーディ(約3週間程度に短縮)、確定申告期間中は夜間や休日でも利用可能などのメリットがあります。

石川町長は「最初は、とまどうこともありますが、自宅からいつでも申告できる、このシステムは、大変便利だと思います。町民の皆さんも、ぜひe-Taxを利用して申告されてはどうでしょうか。」とコメントされていました。



地デジの準備はお済みですか？

★1 今すぐテレビを確認してください。

テレビの右上に「アナログ」の表示や画面下の黒枠に地デジ化告知のメッセージがあれば地デジ化未完了です。

★2 地デジをご覧いただくためには次の2つの方法があります。

①「UHFアンテナで受信する」

NHK徳島・四国放送の地上デジタル放送は、県内のほとんどの地域で、UHFアンテナ設置や調整により受信が可能です。

②「ケーブルテレビに加入する」

関西民放等、県外の地上デジタル放送を受信するには、ケーブルテレビに加入する方法があります。

●個別アンテナ受信世帯が新規にケーブルテレビに加入する場合には、国の支援が受けられる場合があります。

詳しくは、エーアイテレビ(☎0120・40・8223)またはデジサポ徳島へお問い合わせください。

受付期間 / 平成23年6月1日(水)当日消印有効

★各家庭で地デジ視聴方法を決め、お早めに準備してください。

問 デジサポ徳島(総務省 徳島県テレビ受信者支援センター) (☎603・0200)

受付時間 平日 午前9時～午後9時 土・日・祝日 午前9時～午後6時





藍住町スローガン～守れ人権 許すな差別～ 男女が等しく尊重される社会をめざして

「男女共同参画社会」って？

男女共同参画社会を一言でいうと男女の人権が尊重される男女平等な社会のことであり、その実現のための法律がつけられています。たとえば、国では「男女雇用機会均等法」(1986年)がつけられ、その後に高校の家庭科では男女とも同じ内容を学ぶことになりました。「男女共同参画社会基本法」(1999年)や「育児・介護休業法」(2002年)、「児童虐待防止法」(2000年)、「配偶者暴力防止法」(2001年)もできました。

徳島県では豊かで活力のある21世紀の徳島県を築くため、2002年に条例が施行され「男女共同参画立県とくしま」の実現を目指して、さまざまな取り組みが行われています。

また、藍住町でも2009年度に「藍住町男女共同参画プラン」を策定し、男女が共に個性と能力を発揮できる社会の実現を目指した取り組みを行っています。

女性の人権は守られているの？

それでは、家庭や職場等において男女が互いに人権を尊重しあう社会はどの程度実現しているのでしょうか。

私は、女性に対する深刻な人権侵害と認識されるようになったドメスティック・バイオレンス(DV)の実態や取り組みについての話を聴くことができました。

●元青年海外協力隊員 野間 裕加さんの話から

アフリカのウガンダ共和国は一夫多妻制で全員が一つの家に同居。男性は昼間から酒を飲んでいても女性は一日中育児や水くみ等家事労働に追われています。女性に生活改善の提案をしても現状の生活を守ろうとする意識が強いです。

●NPO法人「WANA関西」代表 藤木 美奈子さんの話から

DVとは配偶者やパートナーから「身体的暴力」「精神的暴力」「性的暴力」「社会的暴力」「経済的暴力」をふるわれること。平成20年度内閣府調査によると、女性の33.2%、男性の17.4%が被害を経験していますが、DVの被害者の7割がまだ相談できていません。「自分には関係ない」とか「私さえ我慢すれば」というような暴力を肯定する考えでは解決しません。たった一人でもよい、誰かが被害者となつなかりを持つことが大事です。

●鳴門市女性支援センター「ばあとなー」相談員 野口 登志子さんの話から

家庭内暴力は子どもにさまざまな悪影響を及ぼし、児童虐待にもつながります。「ばあとなー」への女性相談件数は急激に増加しています。DVを受けていると相談されたときには、自分だけで悩まないこと、サポートする相談機関があるということを伝えてほしいです。

今、自分ができることは？

発展途上国に比べて日本は法整備がなされ女性の人権は守られています。ところが、DVや児童虐待はなくなるところか陰湿・悪質化した問題となって苦しんでいる家庭があり、身近なところにも起きている問題であることを知りました。「DVは見ようとしなければ見えない暴力であり、無知・無関心も加害である」という藤木美奈子さんの言葉がずしんと心に響きました。

「無関心」が何も見えない、感じない、考えない社会をつくり、つながりのない無縁社会をつくりだしています。一人一人が「無関心」から「関心」へチェンジすること。そのことは自分の人権が守られることにもつながるのではないのでしょうか。

林 力さんは著書『人権百話』(解放出版社)の中で述べています。「人権や差別は、むずかしいこと、自分に関係のないことと思われがちです。・・・見る目のない者には差別が見えない。」

町人権教育推進協議会運営部会 柳野 富美

人権標語 藍住東中学校生徒作品

人として 生まれた価値は	みな同じ	3年	井川	千聖
見てるだけ それも立派な	差別心 関係ないとは 言わせない	3年	山根	一輝
あなたの言葉で 奪う笑顔	あなたの言葉で 守る笑顔	3年	多田	有花
差別から そむけちゃいけない	その視線	3年	三室	里紗
人が差別を生んだなら	差別をなくすのは人である	3年	森下	しおり
差別の雨を降らせるな	みんなが力を合わせれば やまない雨はないはずだ	3年	米澤	拓也



ストレッチ体操 & ニュースポーツ講習会

♪ ストレッチでリフレッシュ! ♪

日時 3月28日(月)

午後7時30分～9時

場所 体育センター

内容 ストレッチ体操、ソフトバレー、ペタンク

参加費 無料

小さい子どもからお年寄りまで、どなたでも気軽に楽しめます。

※小学生以下は保護者同伴

主催 教育委員会

教育委員会

問 教育委員会

(☎637・3128)

万一の交通事故に 備えましょう

町民交通傷害保険 加入者募集中

現在、平成23年度の町民交通傷害保険加入者を募集しています。

加入対象者

▶町に住民票のある方、町へ通勤・通学している方

申込受付期限

▶3月31日(木)まで

(土・日・祝日を除きます)

申込先 総務課

受付時間 午前8時30分～午後5時

申し込みに必要なもの

▶申込書(総務課に備えてあります)

▶保険料(1人1口につき600円で最大2口まで)

▶保険対象期間

▶平成23年4月1日から1年間

▶保険金(1口あたり)

▶ケガをしたとき

…5千円から12万円

▶死亡または重度後遺障害を永久に残したとき

…100万円

総務課 (☎637・3111)

問 総務課

(☎637・3111)

健康料理教室

〜今から始める生活習慣病予防〜

生活習慣病は、食事などの普段の生活習慣を改善することから予防できます。皆さんの参加をお待ちしています。

日時 3月24日(木)

午後6時～8時30分

場所 福祉センター2階

内容 生活習慣病予防のためのミニ講座、調理実習と試食

講師 医師・管理栄養士・保健師

準備物 エプロン・三角巾・手ふきタオル

定員 25人

参加費 500円

申込締切 3月18日(金)

申込センター(☎692・8658)

問 保健センター(☎692・8658)

男性料理教室(申込17日から)

日時 3月24日(木)午前10時～午後1時

場所 福祉センター 2階

対象 男性

準備物 エプロン、三角巾、タオル

内容 鯛めし、菜の花と豚しゃぶのごま和え 他

定員 20人(申込順)

参加費 100円

申込日 3月17日(木)・18日(金)

主催 食生活改善推進協議会

「藍愛グループ」

問 保健センター(☎692・8658)

申・問

(☎692・8658)

勤労女性センター料理教室 (前期) 受講生募集

女性センターでは、旬の食材を用いた季節感あふれるお料理と、糖尿病などの生活習慣病予防のためのヘルシー料理の講座を開講します。

カロリー計算されたお料理やお菓子作りを学び、バランスの取れた食生活を目指しましょう。

町内在住、または町内事業所に勤務の女性ならどなたでも参加できますので、ぜひお申し込みください。

★季節の料理教室★

講師 佐藤絹代先生

受講期間 4月14日(木)～9月8日(木)

※毎月第2木曜日・午前9時

材料費 2500円

★ヘルシー料理教室★

講師 徳島県栄養士会

小林雅代先生

受講期間 4月28日(木)～9月22日(木)

※毎月第4木曜日・午前9時

材料費 3000円

◆両講座とも定員は20人(先着順)

受講料は無料です。

託児をご希望の方はお申し付けください。1回200円をご利用いただけます。

申・問 勤労女性センター

(☎692・6266)



平成23年度前期コミュニティセンター教養講座

講座名	曜日	時間	定員	受講料	場所	備考
民謡(唄)	第1・3土曜日	午後3時30分～4時30分	20人	3,500円	研修室	
民謡(三味線)	第1・3土曜日	午後4時30分～5時30分	15人	3,500円	研修室	
陶芸(初級)	第2・4金曜日	午後7時～9時	10人	3,500円	藍工房	
文化箏(入門)	第2・4土曜日	午後3時～5時	15人	4,000円	研修室	
中国語(入門)	毎週土曜日	午前10時～11時30分	15人	4,500円	研修室	
茶道(石州流)	第2・4金曜日	午後2時～4時	7人	4,000円	和室	受講回数10回
いけばな(小原流)	第1・3木曜日	午後2時～4時	20人	2,500円	藍工房	
いけばな(嵯峨御流)	第2・4木曜日	午後7時30分～9時30分	20人	2,500円	藍工房	
大人の色鉛筆画	第2・4金曜日	午後7時～8時30分	15人	4,000円	研修室	受講回数10回
英会話	毎週金曜日	午後2時～3時30分	15人	4,500円	研修室	
	毎週水曜日	午後7時～8時30分	15人	4,500円	研修室	

受講期間

4月1日(金)～9月30日(金)

受講資格

町内在住、または在勤者で20歳以上の方(学生を除く)

申込期間

3月16日(水)～22日(火)
午前9時～午後5時

- 各講座、定員を超えた場合は、初めての方を優先して抽選を行います。当選者の方には3月31日(木)までに書面で通知します。
- 応募者が少ない講座は、開講しないことがあります。
- 茶道講座・大人の色鉛筆画講座は、全10回(予定)となります。
- 各講座の受講料は、6か月分となります。
- 各講座は、材料費等が別途に必要となります。
- 受講日は、都合により変更、または休講にする場合があります。

申・問 コミュニティセンター
(☎637・3130)火曜日休館



スポーツ少年団 団員募集!!

対象 町内在住の小学生～高校生(団によって異なります)

申・問 各団の連絡先、または 町教育委員会 (☎637・3128)

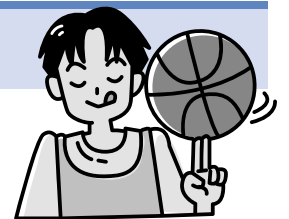

種目	団名	入団連絡先
野 球	藍住南タイガース	東條 正信 ☎692・3208
	藍住西ファイターズ	矢野 克浩 ☎692・7417
	藍住北キング	新田 耕資 ☎641・0383
	藍住東ジャイアンツ	森 一一 ☎641・3092
サ ッ カ ー	藍住西イレブン	河野 正博 ☎692・9413
	藍住北サッカー	吉原 良司 ☎692・8674
	オスト少年サッカークラブ	中島 博 ☎692・5266
	藍住南FC	佐伯 雄太 ☎692・0372
女 子 バ ー レ ッ ト	藍住南ジュニアバレー	大西 寛彦 ☎693・1216
	藍住西ジュニアエース	大西 幸和 ☎672・6506
	北 斗 七 星	平田 誠 ☎692・6101
	藍住東JVC	鍋島 龍夫 ☎090・5276・1507
	アタック藍住JVC	北野 裕史 ☎692・3678

種目	団名	入団連絡先
バスケットボール	藍住フェニックス	重見 高博 ☎090・3181・9908
女子ソフトボール	藍住ちどり	白川 潔 ☎692・4829
バドミントン	藍住エンジェル	藤本 伸 ☎641・2528
卓 球	徳島ムーミンクラブ	野口 章一 ☎692・8453
	藍愛クラブ	猪木 康裕 ☎692・6632
剣 道	藍住剣道	原 多三夫 ☎692・5780
合 気 道	合気道藍住	藤本 健治 ☎692・5168
柔 道	藍住真導	藍原 実 ☎692・2052
日 本 拳 法	日本拳法藍住	山添 栄次 ☎672・5368
少 林 寺 拳 法	少林寺拳法藍住	賀治 達也 ☎090・4033・4050
女子サッカー	板野プリマヴェーラFC	米田 耕一 ☎672・6975

※各団、体験入団ができます。まずは、気軽にスポーツにふれてみよう。(一部体験入団ができない団もありますので、お問い合わせをお願いします)

健康ジヨギング教室

健康科学を学びながら、ハーフマラソン完走を目指し、「元気を獲得しませんか。」

日時 4月11日(月)～10月26日(水)
毎週月・水(午後7時30分～9時)

場所 町民体育館・藍中グラウンド

対象者 町民(学生以外)と在勤者。
※初心者歓迎

定員 30人

参加費 スポーツクラブ会員1500円
円会員外4000円(別途保険料必要)

申込開始 3月17日(木)から
※フルマラソンを5時間以内で走れる方はご遠慮ください。

申・問 あいずみスポーツクラブ
(☎692・5000)

大麻山登山教室

春らんまん。ゆったりとのんびりと大麻山を満喫しましょう。

日時 4月9日(土)午前10時集合

集合場所 大麻比古神社駐車場

参加費 5000円(保険料)
★スポーツクラブ会員は無料

※昼食・コップをご用意ください。
※集合場所まで行くことが困難な方は集合時間の30分前に体育センターへお越しください。

申・問 あいずみスポーツクラブ
(☎692・5000)

藍住歩こう会「桜つつみ公園から花園を求めて」

春を探しにいきませんか？
昼食をご用意ください。約8km。

日時 3月27日(日)
午前9時45分～午後1時 10時出発

集合場所 緑の広場管理棟前

参加費 3000円(保険料)
★スポーツクラブ個人会員は無料

※小学生以下は保護者同伴
申・問 あいずみスポーツクラブ
(☎692・5000)

おでかけウォーキング「春の琵琶湖と石山寺」

今回は滋賀県大津市におでかけします。

日時 4月23日(土)午前6時30分
プール跡駐車場出発

対象者 23年度スポーツクラブ会員
で10kmを完歩できる方

※小学生以下は保護者同伴
定員 40人(先着順)

参加費 5000円
申込開始 3月17日(木)から

※昼食をご用意ください。
※4月15日(金)以降のキャンセルは、参加費を返金できません。

申・問 あいずみスポーツクラブ
(☎692・5000)

海外ボランティア参加者募集!

あなたの技術・経験を活かしてみませんか? 開発途上国で、現地の人々と協働しながら、人づくり、国づくりに協力します。派遣期間は原則2年間で、在職の方が参加される場合は、勤務先に人件費などを補てんする制度もあります。

募集期間 4月1日(金)～5月16日(月)消印有効

対象 青年海外協力隊 満20歳～39歳
シニア海外ボランティア 満40歳～69歳

*いずれも日本国籍を持つ方
*年齢は平成23年5月16日現在

体験談・説明会(予約不要)

日時	場所
4月2日(土) 午後1時30分～4時	徳島県立21世紀館 (県文化の森)
4月13日(水) 午後6時30分～8時30分	TOPIA (県国際交流協会)

問 JICA(ジャイカ)四国(☎087・821・8824)
<http://www.jica.go.jp>

こころの相談窓口

一人で悩んでいませんか。お気軽にご相談ください。

●こころの病気・ストレス・悩みなど
▼地域活動支援センター「ことじ」
(☎694・6606)

▼「オリーブの木」(☎685・5524)
▼保健センター(☎692・8658)

▼精神障害者家族会・作業所について
▼地域活動支援センター

「すみれ・あいずみ作業所」
(☎693・0032)

高齢者の相談窓口

●高齢者の介護や健康、生活に関すること

●高齢者の虐待、悪質な訪問販売にあつた、財産管理に自信がなくなった

●近所の独り暮らしの高齢者が心配等さまざまな相談に応じます。

問 地域包括支援センター
(保健センター内)(☎637・3175)





スタジアムに行こう!

いよいよ2011年が開幕しました!
J1目指して、みんなで応援しましょう!

- ホームゲームご案内
3月19日(土)16:00～ VS ギラヴァンツ北九州
4月12日(土)16:00～ VS ロアッソ熊本
- 試合会場
ポカリスエットスタジアム



技能検定試験のご案内

とき・ところ 平成23年6月～9月に
かけて、実技試験と学科試験が県内各会場で実施されます。

職種 園芸装飾等29職種(予定)

申込 4月11日(月)から4月20日(水)に県職業能力開発協会でご受け付けます。

問 県職業能力開発協会
(☎663・2316)

日本政策金融公庫からのお知らせ!

- 日本政策金融公庫は農業向け制度資金を取り扱っています。
- ◆設備資金や長期運転資金等に利用できるスーパーL資金
- ◆無利子でご利用いただける農業改良資金など
- 毎月第1・3火曜日に県吉野川合同庁舎で開設している相談窓口の開設時間が本年4月1日から午前10時30分～午後4時に変更となります。
- ※スムーズに対応させていただくため、ご来所の際は必ず前日までにご連絡(電話)くださいようお願いいたします。万が一、ご連絡なく来所された場合、ご対応できませんので予めご了承ください。
- お問い合わせやご融資の相談は公庫窓口等で受け付けます。
- お問い合わせやご融資の相談は公庫徳島支店の他、上記窓口等で受け付けています。

問

〒770-0856
徳島市中洲町1-58
日本政策金融公庫徳島支店農林水産事業 (☎656・6880)
<http://www.afc.jfc.go.jp/>



藍の館イベント

「藍と舞」コラボ展 藍の家具 開催中

徳島伝統産業の阿波藍と、かつての日本三大産地であった徳島の木工。二つの異業種によるコラボレーションから生まれた新感覚の家具、未来形藍の家具を展示即売しています。

日時 藍の館 西寝床
場所 舞工房(☎090・4330・7169 担当 多田)

- ▶第1日曜日 琵琶演奏体験
- ▶第1月曜日 ぞめき演奏
- ▶第2日曜日 尺八演奏
- ▶第3日曜日 琴演奏体験学習
- ▶第4日曜日 梅若流民謡啄穂会

*各演奏・体験は午前10時から午後3時(ぞめき演奏のみ午後2時)までです。

問 藍の館(☎692・6317)

図書館の行事



おはなし会

日時 毎週日曜日 午後2時から

赤ちゃん絵本読み聞かせ

日時 ▶3月23日(水) ▶4月13日(水)
午前10時30分～11時

井隈読書会

日時 毎月第1木曜日 4月7日 午前10時から

〈4月の課題図書〉 「夢の壁」 加藤 幸子

創作手作り絵本

日時 4月2日(土)～5月15日(日)

休刊日

- 毎週月曜日 ●振替休日 3月22日(火)
- 図書館整理日 3月17日(木)

問 図書館(☎692・0070)



記事名	確認先		HPの掲載	エーアイテレビの掲載	掲載ページ
	担当課へのお問い合わせ 担当課	電話番号			
ごみ収集方法等 変更のお知らせ	西クリーンステーション	☎692・7411	●	●	3ページ
奨学生の募集	教育委員会	☎637・3128	●		4ページ
コミュニティセンター教養講座	教育委員会	☎637・3128	●	●	12ページ

あいずみ俳壇

高岡 アイ子 選

軒下の柿揉む人の皴深し
 囲炉裏火や護符三枚の黒柱
 千両を午後来る客に切り待つ
 冬の雲突きさす鉄塔ならびおり
 暖房裡麦藁編みの馬駆ける
 かじかむや両手で囲う砥部茶碗
 刑務所の門吹き抜ける落葉かな
 枯れすすき一願地藏に燭二つ
 廃船のひび赤茶けて冬波止場

加章
 冬星や潮騒とどく露店風呂

高岡 アイ子
 吉田 善子
 高塚 梨花
 伊藤 たつお
 安芸 澄衣
 生越 茜
 湯浅 佐代子
 牧野 ミキエ
 中村 芳翠
 平野 栄子

いきいきサロンのご案内

地域の皆さんが健康で活力ある生活を送れるよう、健康チェックや健康体操、お話、レクリエーション等の内容で各地域老人憩の家で開催しますので、お気軽にご参加ください。

開催日	曜日	時間	場所	内容
3月16日	水	午前9時30分～11時	江ノ口老人ルーム	健康チェック 健康体操(運動指導士)
3月18日	金	午後1時30分～3時	東中富老人憩の家	健康チェック 健康体操(運動指導士)
3月28日	月	午前9時30分～11時	乙瀬老人憩の家	健康チェック 健康体操(運動指導士)
3月28日	月	午後1時30分～3時	奥野老人憩の家	健康チェック 室内スポーツ
4月4日	月	午後1時30分～3時	東部老人憩の家	健康チェック 健康体操(運動指導士)
4月5日	火	午後1時30分～3時	西部老人憩の家	健康チェック 室内スポーツ
4月6日	水	午後1時30分～3時	富吉老人憩の家	健康チェック 健康体操(運動指導士)

住所・年齢に関係なく、ご都合のよい会場にお越しください。
 内容：健康チェック・(お話・体操・レクリエーション等)を行っています。

☎ 社会福祉協議会 (☎692・9951)
 地域包括支援センター (☎637・3175)



こんにちは赤ちゃん 2月

おくやみ申し上げます

(子の氏名)	(ふりがな)	(性別)	(父)	(母)	(住所)
西村 優希	(ゆうき)	男	光 一	理枝子	住吉字藤ノ木
松本 麗佑哉	(れおや)	男	隆 志	彩	住吉字乾
安芸 くるみ	(くるみ)	女	隼	敏 加	住吉字千鳥ヶ浜
江戸田 琉希	(りゅうき)	男	純 一	恵理子	矢上字原
犬伏 洗揮	(こうき)	男	淳	由 佳	住吉字若宮
中野 さくら	(さくら)	女	紀 彦	悦 子	矢上字春日
阿部 蓮	(は す)	女	靖 士	宏 美	徳命字元村東
早雲 理寿	(り ず)	女	久 浩	睦 美	奥野字矢上前
布川 陽翔	(はると)	男	佳 孝	典 子	勝瑞字正喜地
増田 悠花	(ゆうか)	女	哲 也	玲 那	住吉字藤ノ木
六車 勇翔	(はやと)	男	信 康	奈緒美	住吉字神蔵
森脇 奏月	(かづき)	男		めぐみ	乙瀬字青木
武市 和都	(かずと)	男	恭 典	由 理	奥野字長江口
山本 鳳翔	(おおが)	男	勲	あゆみ	奥野字原
吉海 風花	(ふうか)	女	勇 太	朋 奈	富吉字豊吉
谷 彩加	(さいか)	女	一 也	裕 香	住吉字藤ノ木
山本 優太	(ゆうた)	男	泰 寛	友 里	矢上字原
島川 道真	(とうま)	男	卓 男	真理子	徳命字新居須
河端 悠翔	(ゆうと)	男	章 裕	いずみ	東中富字敷地傍示
藤井 希星橙	(きらと)	男	良 充	零 香	住吉字江端
小賀野 裕紀	(ゆうき)	男	浩 史	貴美子	勝瑞字西勝地
井上 桜璃	(おり)	女	一 徳	諒 子	乙瀬字乾
久保 逢翔	(あいと)	男	公 史	麗 香	富吉字穂実
中島 優萌	(ゆめ)	女	良 和	麻 衣	勝瑞字成長
中矢 湊	(みなと)	男	翔 太	裕 紀	勝瑞字幸島

(氏名)	(年齢)	(住所)
宮本 鎮生	87歳	奥野字東中須
森 みつ子	57歳	勝瑞字西地
佐藤 富士子	61歳	勝瑞字幸島
近藤 久子	91歳	徳命字前須東
西條 吏	85歳	東中富字長江傍示
前田 勇	70歳	富吉字穂実
山田 良子	96歳	奥野字前川
近藤 健一	42歳	東中富字鍬場傍示
秋月 快美	75歳	奥野字前川
佐野 哲義	76歳	東中富字貞享
寺岡 久子	67歳	勝瑞字正喜地
松野 順一	71歳	矢上字原
岡本 ツルエ	79歳	住吉字神蔵
漆原 都夫	79歳	富吉字富吉
相川 一郎	85歳	矢上字原

地域の子どもは、地域で守り育てましょう

子どもは、私たちの宝です



藍住町青少年健全育成会議
 藍住町民生委員児童委員協議会
 藍住町PTA連合会
 板野西部青少年補導センター

藍住町の特産品 だいこん

藍の衰退とともに明治時代の後半から代作として吉野川の下流域でだいこんの作付が始まり、後に藍住(藍園村・住吉村)は、阿波沢庵の全国的な産地となりました。食生活の変化とともに生産量は減少しましたが、現在も旧吉野川南岸地域で色白でキメの細かい青首だいこん(春だいこん)がパイプハウスで栽培されています。

だいこんは、日本の代表的な野菜で作付面積、生産量ともにトップクラスで、一年中出回っています。収穫しないでおいしくと花芽が伸びて、菜の花によく似た4弁の白い小花が咲きます。町でパイプハウスで作られている春だいこんは、今月から5月下旬ごろまで出荷され、甘くてみずみずしい一番おいしい時季を迎えます。

また、少量ですがサラダ向き的小さいカラフルなだいこんも、生産されています。外皮が赤く中が白い『紅化粧』、外皮が紫で中がうす紫の『味いちばん紫』、俵型で上部が緑色の『おむすびだいこん』、赤い小カブのような『ラディッシュ』。学校給食で人気ナンバーワン野菜の『スティックサラダ』、そして外が黒く中が白い『黒丸』



左から、紅化粧・おむすびだいこん・味いちばん紫

購入する時は、葉に勢いがあり根の部分がきめ細かく光沢がある、ずしりと重い物を選びましょう。保存する場合は、まず葉を切り離しましょう。葉の部分からどんどん水分が蒸発してしまつたためです。根の部分はラップをして冷蔵庫に入れておけば1週間ぐらいいはみずみずしく保てます。



栄養成分では、根の部分にはビタミンCや消化酵素を多く含む淡色野菜で、葉の部分はカロテン、ビタミンC、カルシウム、食物繊維を多く含む緑黄色野菜です。

だいこんは先端に行くほど辛みが強くなります。辛みが弱くビタミンCが多い上部は、サラダやなます、だいこんおろしに。甘みが強く水分の多い中間の部分は、ふるふきだいこんや含め煮に。辛みの強い先端部分は、薬味としてのおろしや味噌汁にと部位によって調理法を使い分けましょう。使い切れないときは、千切りにして天日乾燥すると甘味・風味・栄養が強化され長期保存ができます。

◆**簡単だいこん料理**

- だいこんと豚角のうま煮
- だいこんサラダ(焼き・しゃきしゃき)
- だいこんの大葉・豚ロール ほか

*レシピを町ホームページに掲載しています。おいしい体験をしてください。

問

建設産業課 (063373120)

じびいんこうか
たなもと耳鼻咽喉科クリニック

診療科目:耳鼻咽喉科・アレルギー科・気管食道科・小児科

診察時間	月	火	水	木	金	土
8:45~12:00	●	●	●	●	●	●
14:30~18:30	●	●	●	●	●	●

TEL088-683-3987(サンキューハナ)
マルナカ成長店 南200m エネオスはいる

院長 榎本 洋文
(社)日本耳鼻咽喉科学会 認定 耳鼻咽喉科専門医
(社)日本アレルギー学会 認定 アレルギー専門医

予約専用電話 088-683-3381(ミミハイチパン)

増田クリニック
TEL: 088-693-3020
藍住町役場東500m

禁煙指導・予防接種・健診承ります。

●診療科目:内科・循環器科・心臓血管外科・ペインクリニック内科

診療時間	月	火	水	木	金	土
午前 9:00~12:30	○	○	○	○	○	○
午後 2:30~6:30	○	○	○	/	○	5:30まで

ASK
for safety and happiness

あなたの街の保険屋さん
生命保険・損害保険・無料相談
等々…何でもお気軽にご連絡下さい

株式会社 ASK
(088)678-6502
藍住町住吉字神蔵 46-2
http://www.ask-hoken.com
10:00~18:00 休日・夜間の時間帯のご予約可

後藤工業

希望をかたちに!!
鉄加工・溶接・オーダーメイド
TEL088-693-4515

※このページの広告収益は防災事業に役立てられています。