

あいずみ

7月号

富吉児童館 学童クラブ

4月に富吉児童館の学童クラブ室を新設しました。広々としたきれいな部屋で、子どもたちは放課後を楽しんでいます。
 この日は七夕で、いろんな願い事を短冊に書きました。
 *町では、小学校区ごとに学童保育を実施しています。



今月の主な記事

6月議会	P2
藍住町職員採用試験案内	P3
後期高齢者医療制度	P4~5
がん検診が始まりました	P6
守れ人権 許すな差別	P9
情報NOW	P10~16

住民の動き

平成22年6月末現在()内は前月比

人 □	33,398人(+37)	15歳未満	5,414人(+7)
男	16,080人(+3)	65歳以上	5,472人(+8)
女	17,318人(+34)	平均年齢	40.94歳
世帯数	12,252戸(+11)		



平成22年第2回議会定例会は、6月8日に開会し、町長提案の7議案と議員提案の1議案を原案どおり可決し、18日に閉会しました。

8日 上程議案等

◆町の職員の育児休業等に関する条例の一部改正

◆職員の勤務時間、休暇等に関する条例の一部改正

◆(いずれも国家公務員に準じ、職員
の育児を支援する環境を整備)

◆職員への給与に関する条例の一部改正
(職員に直接給与を支給する以前に
その一部を控除するには、条例の根
拠規定が必要であるため)

◆職員団体のための職員の行為の制限
の特例に関する条例の一部改正

◆(超勤代休時間の新設に伴い、給与
を受けながら職員団体のため、その
業務を行い、または活動することが
できる期間に、超勤代休時間を追加)

◆町特別職報酬等審議会条例の一部
改正

◆(議会議員の報酬の名称が「議員報
酬」とされたことに伴い、字句の改
正の必要が生じたため)

◆町国民健康保険条例の一部改正
(国民健康保険法の一部改正のため)

◆(以上町長提案)

15日 一般質問

矢部秀行議員、小川幸英議員、永
浜茂樹議員、小西浩昭議員、林茂議
員、西川良夫議員の6氏が登壇、行
政全般に関する質問を行いました。

◆(一般質問の内容は8月発行予定の
「議会だより」でご覧ください)

18日 上程議案等

◆固定資産評価審査委員会委員選任の
同意

◆(岡田弘氏を再任、町長提案)

◆町議会議員政治倫理条例の一部改正
(政治倫理基準および町工事に關
する遵守事項について、議員の倫理
基準の必要性と法の規定ならびに議
員の団体活動、職業および企業活動、
また、立候補への制約等を総合的に
検討し、見直しすることが適当であ
るため、条例の一部を改正、議員提
案、可決)

◆下水道料金の請願書

◆生活保護の老齢加算の復活を国に求
める請願書

◆(以上議員提案、いずれも不採択)



◆固定資産評価審査委員会委員選任
再任 岡田 弘 氏 72歳 東中富

任期は、平成22年7月1日
～平成25年6月30日

**シートベルト・チャイルドシート着用
推進県民運動の実施!**

シートベルト・チャイルドシート
着用推進県民運動が、7月1日(木)
から8月31日(火)まで、実施中です。
運動の重点を守り、事故のない町、
安心して暮らせる町づくりを目指し
ましょう。皆さんのご協力をお願い
します。

運動の重点

- ▼全ての座席のシートベルトとチャイルドシートの正しい着用
- ▼自転車の安全利用
- ▼飲酒運転の根絶
- ▼夜間の交通事故防止
- ▼反射タスキ等の着用

**役場(合同)庁舎内の
禁煙にご協力を**

7月1日から、町役場庁舎内(4階コミュニティセンターを含む合同庁舎建物内)を禁煙とすることとし、喫煙コーナーを廃止しました。

喫煙による健康への被害の社会的関心が高まる中、受動喫煙の健康への影響や非喫煙者への不快感やストレス等を与えていることが指摘されており、また、厚生労働省からも公共施設等での対策が求められています。受動喫煙防止にご協力をお願いします。



今月の納税

7月は、固定資産税(1期)の納付月です。

納期限は、7月26日です。

納め忘れのないように注意しましょう。
口座振替をご利用の方は、前日までに口座へご入金ください。

問 税務課
(☎637・3117～3118)

藍住町職員採用試験案内

平成23年度採用予定の藍住町職員採用試験を次のとおり実施します。

▼採用予定職種

【一般事務】 昭和57年4月2日から平成5年4月1日までに生まれた者

【保育士】 昭和55年4月2日から平成3年4月1日までに生まれた者

で、保育士および幼稚園教諭の免許を有する者または平成23年3月31日までに当該免許を取得する見込みの者

▼採用予定数

一般事務 若干名

保育士 1名

▼試験日・場所

第1次試験 9月19日(日)

徳島大学総合科学部

第2次試験 11月中旬

藍住町役場(予定)

▼受験手続

① 申込用紙と受験案内は、藍住町役場

総務課(町合同庁舎3階)に請求してください。

封筒の表に「職員試験請求」と朱書きし、宛先を明記のうえ、120円切手を貼った返信用封筒を必ず同封してください。

② 受付期間は、7月26日(月)から8月9日(月)までの執務日(月曜日から金曜日)の午前8時30分から午後5時までの間です。

* 郵便による申し込みの場合は、8月9日までの消印があるものに限り受付します。

☆ 受付期間経過後の申し込みは一切受付しませんので、十分注意してください。

問 総務課(☎637・3111)

板野東部消防組合消防吏員採用試験

試験区分 消防吏員

(高等学校卒業程度)

採用予定人員 若干名

受験資格 昭和57年4月2日から平成5年4月1日までに生まれた者

生まれた者

申込受付 7月26日(月)

～8月9日(月)

(郵送の場合は9日消印有効)

試験日 一次試験 9月19日(日)

二次試験 11月中旬予定

* 募集要項と試験申込書は、消防組合に備えています。

申・問 板野東部消防組合 総務課

(☎698・9900)

重度心身障害者等医療費受給者証等の更新(交付)・申請のお知らせ

8月1日から重度心身障害者等医療費受給者証(受給者認定書)が新しくなります。

現在、受給資格をお持ちの方で、8月から受給対象と認定される方には、新しい受給者証等を交付しますが、身体障害者手帳2級をお持ちの方で、医師・民生委員の証明が必要な方には、例年どおり証明書の様式を送付いたしますので提出してください。

また、次に該当する方で受給者の認定を受けていない方(ただし、所得額の制限があります)は、福祉課

までご連絡ください。

- (1) 身体障害者手帳1級をお持ちの方
- (2) 身体障害者手帳2級をお持ちの方
- (3) 療育手帳「A」をお持ちの方
- (4) 知的障害(自閉症を含む)による特別児童扶養手当1級の対象児
- (5) 身体障害者手帳3級か4級をお持ちの方で、かつ療育手帳「B1」の方
- (6) 母子家庭の児童(18歳の年度末まで)およびその母
- (7) 父母がいない児童(18歳の年度末まで)

問 福祉課(☎637・3114)

日本脳炎の予防接種

日本脳炎予防接種については、今回、国の方針で「第1期の標準的な接種期間に該当する者(3歳に対する初回接種)に対して積極的な受診勧奨を行うこと」となりましたので、対象者には個人通知をお送りしました。

今回の対象者以外でも、90か月までのお子様は第1期接種の対象年齢となりますので、接種を希望される場合は保健センターまでお申し込みください。

第2期接種(9歳以上13歳未満)については、現在有効性・安全性等について検討中であり、今のところ開始にはいたっていません。

また、90か月を過ぎて接種機会を逃した方への対応については、ワクチンの供給状況を勘案し改めて議論を行うとされていますので、国の決定があれば再度広報でお知らせします。

問 保健センター(☎692・8658)

後期高齢者医療制度 8月は保険証の定期更新月です

現在、後期高齢者医療制度に加入されている方には、有効期限が「平成22年7月31日」となっているりんどう(濃い紫)色の「後期高齢者医療被保険者証」を、1人に1枚お渡ししています。

7月中旬に役場健康推進課から、**有効期限 平成23年7月31日**と記載された新しい被保険者証(色は変更になり、黄色)をお届けします。

平成22年8月1日から平成23年7月31日までの一部負担金の割合(1割又は3割)は平成21年中の所得に基づき、改めて判定します。

8月1日以降は、古い被保険者証は使えませんので、受診の際は有効期限を確認し、お間違えのないようご注意ください。

後期高齢者医療被保険者証



※ご確認ください!

**有効期限
平成23年7月31日**

新しい被保険者証の有効期限は
平成23年7月31日
になっています。
※色は黄色

一部負担金の割合の判定方法について

1割負担となる方

同じ世帯の被保険者全員の住民税課税所得が145万円未満

3割負担となる方

世帯構成	被保険者が1人の場合	被保険者が2人以上の場合
住民税課税所得	145万円以上	145万円以上の被保険者がいる
総収入の合計額	383万円未満は1割(要申請)	520万円未満は1割(要申請)
	383万円以上は3割(※)	520万円以上は3割

※70歳以上75歳未満の方(後期高齢者医療制度の被保険者以外)がいる場合、その方々との総収入の合計額が520万円未満の場合は1割(要申請)

後期高齢者医療限度額適用・標準負担額減額認定証をお持ちの方へ

現在お持ちの「後期高齢者医療限度額適用・標準負担額減額認定証」は、有効期限が「平成22年7月31日」となっています。

平成22年度も住民税非課税世帯で、引き続き「後期高齢者限度額適用・標準負担額減額認定証」を利用される方は更新が必要になります。6月に県後期高齢者医療広域連合事務局からお送りした認定申請のお知らせをご覧ください。役場健康推進課へ申請してください。

【後期高齢者医療制度】保険料率改定のお知らせ

保険料率は2年ごとに改定を行うこととなっており、平成22年度と平成23年度の保険料率（被保険者均等割額・所得割率）が決定しました。後期高齢者医療制度では、被保険者一人一人に納めていただく保険料は公費や現役世代の支援金とともに大切な財源となります。

被保険者均等割額

43,990円（被保険者全員が等しく負担）

所得割率

8.03%（被保険者が所得に応じて負担）

- 保険料の計算方法…被保険者均等割額と所得割額を合計して、個人単位で計算します。保険料の上限は年額50万円です。

保険料 = 被保険者均等割額 43,990円 + {(総所得金額 - 33万円) × 所得割率 8.03%}

- 保険料の軽減…所得の低い方及び国保・国保組合以外の健康保険の被扶養者であった方は、次のとおり保険料が軽減されます。

被保険者均等割額の軽減

世帯主と世帯の被保険者の所得額の合計に応じて、均等割額が世帯単位で軽減されます。

世帯の所得額の合計	均等割額の軽減割合
33万円以下	8.5割
被保険者全員が年金収入80万円以下で、その他の所得がないとき	9割
33万円+ (24万5千円×世帯主以外の被保険者数)以下	5割
33万円+(35万円×被保険者数)以下	2割

所得割額の軽減

被保険者の基礎控除後の総所得金額等に応じて、所得割額が軽減されます。

基礎控除後の総所得金額等	所得割の軽減割合
58万円以下	5割

被用者保険の被扶養者であった場合の軽減

後期高齢者医療制度加入の前日まで、国保・国保組合以外の健康保険の被扶養者となっていた方が対象となります。

均等割額	所得割額
9割軽減	負担なし

問 健康推進課 (☎ 637・3115 / FAX 637・3151)

医療機関・薬局の受診等にあたっての留意点

現在、休日や夜間において、軽症の患者さんの救急医療への受診が増加し、緊急性の高い重症の患者さんの治療に支障をきたすケースが発生しており、そのことが病院勤務医の負担が過重となる原因のひとつにもなっています。また、休日・夜間は医療機関に支払われる医療費も高く設定されており、窓口負担も高くなります。

必要な人が安心して医療が受けられるようにするとともに、最終的に保険料や窓口負担として皆さんにご負担いただく医療費を有効に活用するため、医療機関・薬局を受診等する際には、以下のことに留意しましょう。

- 休日や夜間に開いている救急医療機関は、緊急性の高い患者さんを受け入れるためのものです。休日や夜間に受診しようとする際には、平日の時間内に受診することができないのか、もう一度考えてみましょう。
- 夜間・休日にお子さんの急な病気で心配になったら、まず、小児救急電話相談（局番なしの# 8000または、088・621・2365）の利用を考えましょう。小児科の医師や看護師から、お子さんの症状に応じた適切な対処の仕方などのアドバイスが受けられます。

*小児救急電話相談が利用できる時間は、午後6時から翌朝8時までです。

- かかりつけの医師を持ち、気になることがあったらまずはかかりつけの医師に相談しましょう。
- 同じ病気で複数の医療機関を受診することは、控えましょう。医療費を増やしてしまうだけでなく、重複する検査や投薬によりかえって体に悪影響を与えてしまうなどの心配もあります。今受けている治療に不安などがあるときは、そのことを医師に伝えて話しあってみましょう。
- 薬が余っているときは、医師や薬剤師に相談しましょう。（薬のもらいすぎに注意しましょう。）
- 薬は飲み合わせによっては、副作用を生じることがあります。お薬手帳の活用などにより、既に処方されている薬を薬剤師に伝え、飲み合わせには注意しましょう。
- 後発医薬品（ジェネリック医薬品）は、先発医薬品と同等の効能効果を持つ医薬品であり、費用が先発医薬品よりも安くすみます。「ジェネリック医薬品希望カード」を医療機関や薬局に提示することなどにより、後発医療品の利用について相談にのってもらうことができます。

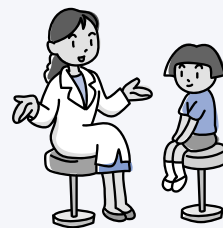

がん検診が始まりました

〈胃・肺・大腸・前立腺がん検診、肝炎ウイルス検診〉

対象者には、6月中に受診券を個人通知してあります。10月までに受診してください。

〈婦人がん検診〉

対象者には、5月末に受診券を個人通知してあります。平成23年3月まで実施しますが、乳がん検診については、医療機関により検診期間が異なります。個人通知文書の婦人がん検診のご案内にてご確認の上、受診してください。
※県総合健診センターでの乳がん検診について、案内した期間は9月からとなっておりますが、空きがあれば、7月

から受けていただけることになりました。県総合健診センターに直接お問い合わせください。

また、女性特有のがん検診推進事業として、平成22年4月1日現在に、20歳・25歳・30歳・35歳・40歳の方については子宮頸がん検診、40歳・45歳・50歳・55歳・60歳の方については乳がん検診を無料で受けられるクーポン券を送付してあります。期間内にご利用ください。この事業の基準日は、平成22年4月20日であるため、基準日以降に転入された対象者につきましては、保健センターにお問い合わせください。

問 保健センター(☎692・8658)



障害基礎年金を受けている方の現況届

20歳前の障害による障害基礎年金、障害福祉年金から切り替わった障害基礎年金、母子・準母子福祉年金から切り替わった遺族基礎年金を受けている方は、毎年7月が「現況届」の提出月です。

「現況届」とは、引き続き年金を受けられる権利があるかどうかを確認するための大切な届です。7月初旬に年金事務所から現況届が送られてきます

で、同封の説明書をよくお読みのうえ、必要事項を記入し役場の国民年金担当窓口へ7月31日までに提出してください。なお、「現況届」が提出されない場合や、所得の審査ができない場合には年金の支払いが一時停止することがありますので、ご注意ください。

問 徳島北年金事務所

(☎655・0200)

平成22年8月1日から、
父子家庭へ

児童扶養手当が支給されます

※申請受付開始は、8月2日(月)からを予定しています。

◆ 次の①～⑤のいずれかに該当する子どもについて、父がその子どもを監護し、かつ、生計を同じくしている場合に支給されます。

- ① 父母が婚姻を解消した子ども
 - ② 母が死亡した子ども
 - ③ 母が一定程度の障害の状態にある子ども
 - ④ 母の生死が明らかでない子ども
 - ⑤ その他(母が1年以上遺棄している子ども、母が1年以上拘禁されている子ども、母が婚姻によらないで懐胎した子どもなど)
- ◆ 児童扶養手当を受給するためには町役場へ申請が必要です。

※申請受付開始日は、8月2日(月)から

らを予定しています。

◆ 平成22年11月30日までに忘れずに手続きをしてください。

※11月30日を過ぎると、申請の翌月からの支給になります。

◆ 8月～11月分が支給されるのは12月です。

※7月31日以降に支給要件に該当となった場合は「該当した日の翌月分」からの支給となります。

申請に当たっての必要書類は世帯状況等により異なります。詳しくは福祉課までお問い合わせください。

問 福祉課(☎637・3114)

阿波踊りの練習はマナーを守って

徳島の夏を代表する阿波おどりの本番が近づいてきました。町内でも夜になるとぞめきのリズムにのって踊りの練習が行われていますが、かねや太鼓の音は、付近の住民の皆さんにとって

れも迷惑がかからないようにご配慮をお願いします。

〈町民の皆さんへ〉

阿波踊りは徳島県にとって大切な伝統芸能です。本番を前に熱のこもった練習を行うと思いますが、皆さんのご理解とご協力をお願いします。

問 教育委員会(☎637・3128)



鳴門税務署からのお知らせ 国税に関するご質問・ご相談は 電話相談センター をご利用ください

- ① 鳴門税務署の代表電話番号へお電話ください。(☎685・4101)
 - ② 自動音声案内が流れますので、ダイヤル又はプッシュボタンで「1」番を選択してください。(注)
 - ③ 相談内容の番号を選択してください。
 - 「1」……所得税
 - 「2」……相続税・贈与税・譲渡所得
 - 「3」……法人税・源泉所得税
 - 「4」……消費税・印紙税
 - 「5」……その他のご相談
- 電話相談センター
- ▼ 相談時間は、月曜日から金曜日の午前8時30分から午後5時までです。(休日を除く)
 - ▼ 通話料金は、おかけになった税務署までの料金で利用できます。
 - ▼ 面接による相談は行っていません。
- (注) 次のご用件の方は、税務署におつなぎしますので、「2」番を選択してください。
- ▼ 国税の納付相談の方
 - ▼ 具体的・個別的なご相談の方(面接相談)
 - ▼ 税務署にご用の方
- ※面接による相談をご希望の方は、事

前に面接日時等を予約していただき、税務署でご相談いただくこととなります。

※予約の際には、お名前、ご住所、ご相談の内容等をお伺いします。

『白いポスト』 をご存知ですか？

当センターでは環境浄化活動の一環として、青少年に有害な図書・ビデオ・DVD等が氾濫しないよう、町内に7基の『白いポスト』を設置しています。原則として毎月末に所員が各ポストを巡回して回収し、廃棄処分しています。

●町内の設置箇所は次のとおりです。

- ▼ 緑の広場 芝生広場入口
- ▼ 緑の広場 管理棟前
- ▼ 勤労青少年ホーム横
- ▼ 体育センター前
- ▼ 矢上字北分(生越建設前)
- ▼ 徳命字元村(ユートピア藍住徳命店前)



問 板野西部青少年補導センター組合
(☎672・3454)

使い捨てライターや スプレー缶等の 「ゴミ出し」の注意

管内においてゴミ収集車の中で使い捨てライターが原因と思われる火災が発生しました。

ガスが残ったままゴミとして出してしまつとゴミの収集車や処理施設の火災の原因になります。もちろん自分の家のゴミ箱に入れた状態でも非常に危険です。使い捨てライター、スプレー缶等も捨てる際には、「中のガスを完全に抜く」ようにしてください。

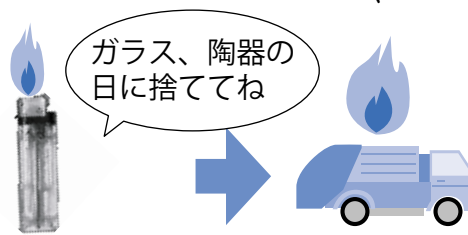

町では使い捨てライターはガラス、陶器の日に、別袋に「ライター危険」と記入のうえ、青色の指定ごみ袋に入れて、ガスボンベは空き缶の日に黄色の指定ごみ袋に入れて出すことになっています。

使い捨てライター、スプレー缶等をゴミとして出す場合はもう一度確認をしてから出すようにしてください。

問 板野東部消防組合 予防課
(☎698・9902)

生命を守る 防災団総会

6月16日、町民シアターで「平成22年度藍住町防災団総会」が開催されました。

総会に先立ち、県危機管理部防災センターの小村次長から「南海地震の備えについて」の講演が行われ、出席された団員の皆さんは、防災リーダーとしての意識を高めるべく、熱心に聴講されていました。

また、総会では、平成22年度事業計画を決定しました。

防災団は、元消防団員で結成されており、毎月13日を「防災団の日」として様々な防災活動を実施しています。

あなたの大切な生命や財産を守るため、地域で今一度、自主防災組織の結成について話し合みましょう。

町防災団、自主防災組織については役場総務課まで(☎637・3111)



徳島県表彰

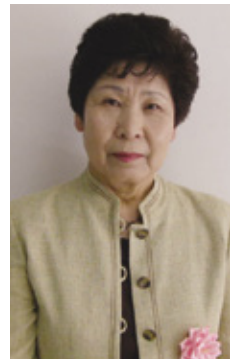

6月3日、県庁で平成22年度徳

島県表彰式が開催され、横井和子さん（写真＝住吉）が徳島県表彰を受賞されました。

横井さんは、20年の長きにわたり民生委員・児童委員として社会福祉の増進に貢献されたことが高く評価されたものです。

人命救助で感謝状

6月9日（水）正午ごろ、吉野川の名田橋上流付近で、67歳の男性がシジミ採集時に誤って深みに入り流される水難事故が発生しました。たまたまシジミ採集に来ていた秋月久男さん（奥野）が事故に気付き、所有の漁船で男性を無事救助しました。

とっさの機転で、人命救助に協力した秋月さんに、このほど板野東部消防組合の三宅消防長から感謝状と記念品の贈呈が行われました。



感謝状を贈られる秋月さん（左）

友好都市 山形県河北町から初夏の贈り物

河北町の少し遅い夏は、甘酸っぱい香りのするさくらんぼの収穫とともに始まります。河北町で生産されているさくらんぼは、赤いルビーとも呼ばれており、傷などがつかないように、一粒ずつ丁寧に収穫されています。

このたび、河北町から藍住町にさく

らんぼの苗木を贈っていただきました。

可愛い実の付いた苗木は、1階受付カウンターで来庁者の皆さんの目を楽しませてくれました。



新浄水場から通水を開始しました

施設の老朽化と地震などの自然災害に備え、平成19年度から着手してきた耐震性浄水場が、このたびほぼ完成し6月8日町議会議員と町関係者の出席のもと通水式が開催されました。

通水式では、石川町長、森議会議長が機械動作ボタンを操作し浄水場から町内各戸への通水が開始されました。

新浄水場は県下最大のプレストレスコンクリート構造の配水池を備え、各家庭へは、今まで以上に安心で安定した水道水の供給が可能となりました。

問 水道課（☎637・3131）



8月は「電気安全使用月間」です

夏季は、皮膚の露出が多くなり、発汗により皮膚がぬれて電気が通りやすくなります。また、疲労から注意力が散漫になりがちで、感電などの電気事故は、夏季（7～9月）に集中して発生しています。

そのため、8月を「電気使用安全月間」とさだめ、経済産業省主唱のもと、電気使用安全に関する行事が、全国一斉に行われています。

電気機器は

安全に使いましょう。

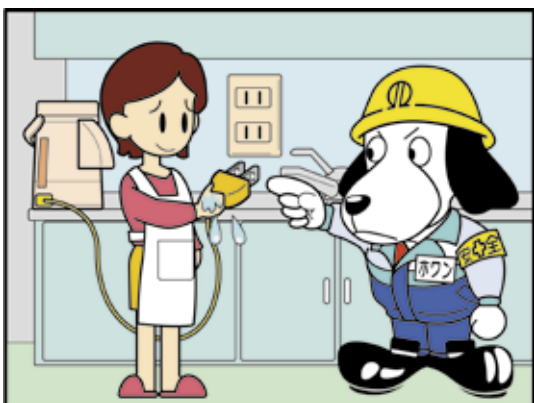

問 財団法人 四国電気保安協会

徳島北事業所（☎683・5510）

えん罪と人権

～狭山現地調査をとおして考える～

藍住町スローガン
守れ人権 許すな差別

6月5日(土)午前0時、今年も15名の狭山現地調査団が藍住町を出発しました。5月13日には、東京高等検察庁から36点の狭山事件に関する証拠が開示されました。その中には石川一雄さんの無実を証明する証拠が含まれており、再審の開始に向け大きく前進し、無罪は確実にされた(弁護団)とされています。



事前学習会

背景に部落差別

狭山事件で石川一雄さんは無実を訴え続けてきました。被差別部落に生まれた一雄さんは、部落差別による貧困から、小学校へも十分に通うことが出来ませんでした。言い換えると差別によって教育の機会が奪われたのです。当時の学力では、被害者宅に届いた脅迫状を書く能力はありませんでした。一雄さんは獄中で一生懸命勉強し、文字を取り戻してきました。

無実を確信

今回の調査には、初めての参加者が4名いました。事前学習会での石川一雄さんの話や、「自白」に基づいて「殺害」現場とされる場所や証拠品として万年筆が「発見」された「鴨居」を見て説明を受けましたが、「自白」がデッチ上げであることがよくわかりました。

公平な裁判を

今まで検察庁は、弁護団が要求する証拠開示を拒んできました。しかし、今回裁判所の命令によって一部ではありますが証拠開示されました。検察庁は全ての証拠を開示し、それを基に裁くのが裁判所ではないでしょうか。人間は誰でも公正な裁判を受ける権利を有するはずで、それが人権を保障することではないでしょうか。

狭山事件とは…

狭山事件とは、1963年5月1日、埼玉県狭山市でおきた女子高校生(当時16歳)誘拐・殺人事件です。この事件で近くの被差別部落に住む石川一雄さん(当時24歳)が「犯人」として逮捕され、1974年10月31日「無期懲役」の判決が下されました。この事件の背景には部落差別があり、部落差別に基づく「えん罪」(無実の人が有罪にされる)であるとして、全国的に運動が展開されています。最近の相次ぐ「えん罪」と取り調べの「可視化」を求める世論の高まりの中、東京高等裁判所が東京高等検察庁に対して「証拠開示勧告」を出していました。現在、石川一雄さんは「仮出獄」(1994年12月21日)後に結婚した早智子さんと全国の人々に無実を訴えながら、第三次再審、反差別・人権擁護の活動を行っています。

「差別問題を考える藍住の会」 坂本英二



人権標語

藍住南小学校児童作品

助け合い 心の花を さかせよう	5年 鳳崎 創
助け合う 仲間がいるから できること	5年 中村 京香
友達の 笑顔を見ると うれしいな	5年 板東 優奈
言わないで かげで悪口 いじめのもと	5年 田村絵美理
あなただよ いじめをとめるのは いましかない	5年 浅尾 愛佳
友達と 助け合えると うれしくて	5年 筒井菜々子



募集

健康料理教室のご案内 〜今から始める生活習慣病予防〜

夜に開催します。皆さんの参加をお待ちしています。

日時 7月22日(木)
午後6時〜8時30分

場所 福祉センター

内容 生活習慣病予防のためのミニ講座、調理実習と試食

講師 医師・管理栄養士・保健師

準備物 エプロン・三角巾・手ふきタオル

定員 25人

参加費 500円

申込締切 7月21日(水)正午まで

申・問 保健センター
(0692・8658)

第1回 藍住町人権講座

日時 8月4日(水)
午後7時30分〜9時

場所 町民シアター「役場4階」

講師 和田 敏孝さん

内容 同和問題

申込締切 8月3日(火)までに教育委員会まで

主催 町人権教育推進協議会

共催 町・教育委員会

申・問 教育委員会 (0637・3128)

ストレッチ体操 & ニュースポーツ講習会

♪ストレッチで暑い夏を乗り切ろう!♪

日時 7月26日(月)
午後7時30分〜9時

場所 体育センター

内容 ストレッチ体操、シャッフルボード、インディアカ

参加費 無料

小さい子どもからお年寄りまで、どなたでも気軽に楽しめます。
※小学生以下は保護者同伴でお願いします。



主 催 体育指導委員会
教育委員会
(0637・3128)

第14回 女性ソフトバレーボール大会

日時 8月8日(日)午前9時〜

場所 体育センター

チーム編成 町内在住者または町内事業所に勤務している女性チーム(学生は除く)で選手8人(監督1人を含む)の編成

申込締切 7月30日(金)

問 教育委員会 (0637・3128)

ジヨギング教室

初心者向け。
「走ってみたい」から「走れる」へ

日時 8月2日(月)〜10月25日(月)
毎週月曜(全11回)
午後8時〜9時30分

場所 藍住中学校グラウンド

対象者 町民、町内事業所に勤務している30歳〜59歳までの方



定員 30人(先着順)

参加費 無料

申込締切 7月30日(金)

※参加を希望される方はあいずみスポーツクラブまでご連絡ください。

申・問 あいずみスポーツクラブ
(0692・5000)

大麻山登山教室

大麻山も暑い夏もひよいと乗り越えていきましょう!

日時 7月19日(月)
午前9時集合

集合場所 大麻比古神社駐車場

参加費 500円(保険料)

★スポーツクラブ個人会員は無料

※昼食・コップをご用意ください。

※集合場所まで行くことが困難な方は8時30分までに体育センターへお越しください。



問 あいずみスポーツクラブ
(0692・5000)

藍住歩こう会 「名田渡し跡を訪ねるコース」

5月に雨で行けなかったコースに再チャレンジです。約7km。

日時 7月25日(日)
午前9時45分〜正午
10時出発

集合場所 緑の広場管理棟前

参加費 300円(保険料)

★スポーツクラブ個人会員は無料

※小学生以下の方は保護者同伴

問 あいずみスポーツクラブ
(0692・5000)

カラダほぐし講座 〔男性限定〕

肩こった。腰イタイ。そんな不調をほぐすところから始めます。ほぐしてから運動します。動けるカラダをつくる試食会付き(1回)。

目標は剣山登山!

日時 8月6日(金)～10月29日(金)

毎週金曜(全12回、内1回は試食会)午後7時30分～9時

場所 体育センター 会議室

対象者 町民、町内事業所に勤務している30歳～59歳までの男性

定員 20人(先着順)

参加費 無料

申込締切 7月30日(金)

※11月ごろ剣山登山を行います。

(実費必要)

※試食会にご家族の方も参加できます。

申・問 あいずみスポーツクラブ

(☎692・5000)

1泊キャンプ

小学4～6年生を対象に1泊キャンプを行います。



高丸山登山、水鉄砲づくりなどステキな思い出をつくりませんか?

日時 8月7日(土)午前8時出発

8日(日)正午ごろ帰町

場所 ふれあいの里さかもと

対象者 町内の小学4～6年生

定員 30人(先着順)

参加費 ▼スポーツクラブ会員3500円 ▼会員外4500円

準備物 1日目の昼食、水筒、着替え、タオル等

申込締切 7月30日(金)

※参加を希望される方は、参加費と保険のコピーを添えてスポーツクラブ(体育センター内)へお申し込みください。

申・問 あいずみスポーツクラブ

(☎692・5000)

朝食アイデア献立募集

朝食にふさわしく、手軽で普及性に富む献立を募集します。

応募資格 町内の小学生以上

応募方法 保健センターに備えている応募用紙で提出してください。

詳しくはHPでご確認ください。

申込締切 9月7日(火)必着

※優秀作品は、福祉・健康づくりの町フェアステイバルで発表します。

※小・中学生は夏休み前に応募用紙を配布します。

応募先・問

保健センター
(☎692・8658)

健康づくり講習会

保健栄養推進員による講習会を次の

とおり行います。ぜひご参加ください。

〔中部地区〕

日時 7月27日(火)

午前10時～午後1時

場所 福祉センター 2階

対象者 中部地区(住吉、笠木)にお住まいの方

内容 *健康づくりについて

*運動実習「阿波踊り体操」

*調理実習「ゴーヤ料理」

定員 20人(申込順)

参加費 無料

準備物

エプロン、三角巾、手ふきのタオル

運動しやすい服装・靴でお越しください。

申込期間 7月20日(火)～23日(金)

申・問 保健センター

(☎692・8658)



小・中学生栄養料理教室

ひまわり元気教室(受付20日から)

長い夏休み。友だちといっしょに参加して、楽しい思い出をつくりましょう。

日時 8月4日(水)

午前10時～午後1時

場所 福祉センター(2階)

対象者 町内の中学生・小学生

(4～6年生)

内容 調理実習(渚ごはん、豚肉の野菜巻き、コロコロサラダ、コンソメスープ、フルーツヨーグルト)

定員 20人(申し込み順)

参加費 無料

準備物

エプロン、三角巾、手ふきのタオル

申込期間 7月20日(火)～28日(水)

主催 食生活改善推進協議会「藍

愛グループ」栄養部

申・問 保健センター

(☎692・8658)

花づくりボランティア

花友会 会員募集!

藍住町花友会では、会員を募集しています。

おもな活動

は、毎月第2・

第4土曜日

午前中1時間

程度で、花の

育成や除草作

業など花壇作

りに取り組ん

でいます。

一緒に活動できる方を募集します。

男性の方、大歓迎です。

問 教育委員会(☎637・3128)



阿波歴史体感ネットワーク 「いにしえ夢街道」 ロゴマーク募集

県教育委員会と関係市町が進めている史跡等の文化財活用事業「いにしえ夢街道推進事業」のロゴマークを作成することになりました。次のとおり、ロゴマークのデザインを募集しますので、奮ってご応募ください。

〔応募資格〕 どなたでも、ご応募できます。プロ・アマ、県内外居住などを問いません。

〔応募方法〕 次のどちらかで応募してください。いずれの方法でも氏名・年齢・職業または学校名・学年・住所・電話番号を明記してください。
①はがき・所定の応募用紙・電子媒体（CD）を郵送してください。

②電子メールに添付してお送りください。ファイル形式はjpgまたはpdfとし、データサイズは2MBを超えないようにしてください。

〔募集期間〕 9月10日（金）まで

〔応募点数〕 制限はありません。お一人何点でも応募していただけます。

〔その他注意事項〕

- ①応募作品の返却はできません。
- ②応募に際し記入された個人情報、本募集以外では使用しません。

※詳しくは、県教育委員会教育文化政策課HPをご覧ください。
http://www.pref.tokushima.jp/soshiki/kyouikubunkaseisakuka/

応募・問 〒770-8570

徳島市万代町1丁目1

県教育委員会教育文化政策課
いにしえ夢街道推進事業担当

（☎621-3164 / FAX 621-2886）

E-mail: kyouikubunkaseisakuka@pref.tokushima.lg.jp

キャンドルづくり 体験会！

グリーンファンドAIZUMIでは資源の消費を減らし、環境への負担が少ない循環社会を構築するため、廃食油を再利用した手作りキャンドルを作っています。（廃油は、老人憩いの家、町商工会館の9カ所で回収しています。）
次のとおりキャンドル作り体験会を開催します。



日 時 8月7日（土）8日（日）

午前10時～午後3時

（1回40分、1日4～5

回予定）

場 所 藍住町商工会館

（みどりの広場内）
定 員 1回先着6人（1日30人）
申込必要

*作ったキャンドルは、持ち帰り分（1人2個）を除いて、キャンドルナイト（8月16日 ライオンズ公園）で使用します。

申・問 町商工会（☎692-2816）

地域パソコン講座 受講生の募集

身体や精神に障がいのある方を対象とした講座です。

インターネットの活用、はがき作成、ワード、動画作成、ブログ作成の各コースからご希望のコースを選択できます。

日 時 9月3日～平成23年1月28日 毎週金曜日

午後1時～午後4時（全21回）

場 所 福祉ホーム「リズム」1階

地域交流スペース

藍住町矢上字安任56-5

募集定員 10人

受講料 テキスト代が必要になります。



申込締切 8月27日（金）

申・問 障害者生活支援センター 凌雲

（担当/井原・楠）

（☎693-1117 / FAX 692-6776）

76）

夏休み企画 裁判所サマーツアー2010 「この夏、裁判員法廷へ」

日 時 8月11日（水）

午後1時30分～4時30分

場 所 徳島地方裁判所

内 容 模擬裁判・法廷開放（記念撮影・法服試着・裁判官へ質問などができます）

対象者 小学5・6年生（保護者同伴可）
定 員 50人

申込方法 はがきで申し込み

（1枚のはがきにつき対象者3人まで申し込みOK）

記載事項 ●対象者である子どもの氏名と学年

●連絡先となる保護者の郵便番号、住所、氏名、電話番号

●保護者が同伴される場合、同伴者の氏名と子どもとの続柄

宛 先 〒770-8528

徳島市徳島町1丁目5番地

徳島地方裁判所『裁判所サマーツアー』係まで

1係まで

申込締切 7月22日（木）消印有効
*申し込み者多数の場合は抽選となります。抽選結果は、郵便でお知らせします。

問 徳島地方裁判所総務課庶務係

（☎603-0111）

放送大学10月入学生募集

放送大学はテレビなどの放送により授業を行う通信制の大学です。

心理学・福祉・経済・歴史・文学・自然科学など幅広い分野を学べます。

働きながら学んで大学を卒業したい、学びを楽しみたいなど、様々な目的で、幅広い世代、職業の方が学んでいます。

出願期間 8月31日(火)まで

(インターネット出願も受付開始)

*資料を無料で差し上げています。

*放送大学ホームページでも受け付けています。

資料請求・問

放送大学徳島学習センター

(☎602・0151)

県立総合教育センター 貸出施設のご案内

会議に各種催しものに施設を貸し出します。

▼ホール(350人収容)

▼会議室(144人利用)

▼会議室(108人利用)

▼会議室(48人利用)

▼会議室(24人利用)

▼和室研修室

▼テニスコート(ハードコート)

*詳しくは、お問い合わせください。

申・問 県立総合教育センター企画総務課
(☎672・5000)

徳島県への移住ガイド

「とくしま移住ガイド」・「ふるさととくしま」の

郵送助成を行います

本県への移住・交流を促進するため、「とくしま移住ガイド」「ふるさととくしま」の作成を行いました。

県外在住者に、同窓会やふるさと会の開催案内等を送付する際に、当パンフレットを同封することで、直接UTターンを働きかけてください。

助成内容

県外在住者に対するパンフレットの送付に係る費用として、1通あたり90円を上限として助成します。

●助成金の請求方法

▼町企画政策課に必要書類(助成申込書、県外送付分の領収書)を添えて申し込んでください。

▼3月下旬ごろお支払いします。

問 企画政策課(637・3124)



相談

「こころの相談窓口

一人で悩んでいませんか。お気軽にご相談ください。

▼「こころの病気・ストレス・悩みなど 地域活動支援センター」ことじ
(☎694・6606)

▼「オリーブの木」(☎685・5524)
保健センター(☎692・8658)

▼「精神障害者家庭会・作業所について 地域活動支援センター」すみれ・あ

いずみ作業所」(☎693・0032)

高齢者の相談窓口

●高齢者の介護や健康、生活に関すること

●高齢者の虐待、悪質な訪問販売にあった、財産管理に自信がなくなった近所の独り暮らしの高齢者が心配等さまざまな相談に応じます。

問 地域包括支援センター(保健センター内)(☎637・3175)

催し物・その他

夏です! 国際交流 パーベQ 2010

町国際交流協会では、

夏恒例の「国際交流パーベQ」を開催します。国際交流や親睦を深めながら、暑い夏をみんなで楽しく過ごしましょう。どうぞ奮ってご参加ください。



マスコット: あいあい

日 時 7月17日(土) 午後5時~7時30分

場 所 みどりの広場

(雨天の場合▼福祉センター玄関前)

参加費 会員300円、

一般500円 (幼児は無料)

☆おにぎり、お茶を用意します。

申・問 町国際交流協会事務局 担当

松田(☎692・9951/FAX 692

・1626)

E-mail: aizumi_kokusai@garnet.nm

tne.jp



東吾妻町・藍住町・愛荘町 3町合同企画展「麻・藍・布」

古くから私たち日本人が深く関わってきた麻と藍。今回の企画展では、日本一の麻と言われる群馬県東吾妻町ヒカシマガタの「岩島麻」、藍住町の「阿波藍」、愛荘町アヰシラウ近江の高級麻布「高宮布」、「奈良晒」といった伝統的な工芸技術が一堂に会し、それぞれの歴史と文化、そしてその魅力を紹介します。

日 時 8月11日(水)～9月20日(月)
午前9時～午後5時(火曜休館)
※8月11日には各町担当者による展示解説があります。

場 所 藍住町歴史館「藍の館」
※9月18日(土)～9月20日(月)の期間は麻挽きや織織り、紅花染めの体験イベントを開催します。
問 教育委員会(☎637・3128)

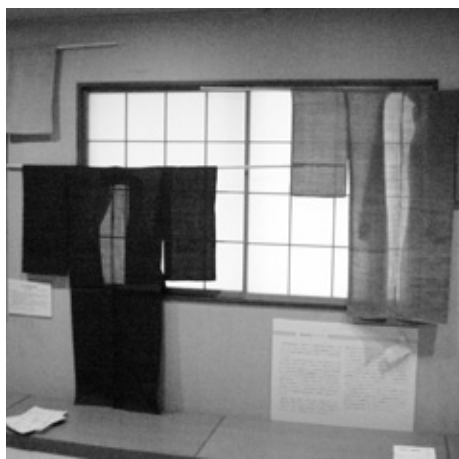

図書館の行事

おはなし会

と き 毎週日曜日 午後2時から

あかちゃん絵本の読みきかせ

と き 毎月第2・第4水曜日
▶7月28日(水) ▶8月11日(水) 午前10時30分～11時

井隈読書会

と き 毎月第1木曜日 8月5日 午前10時から
〈8月の課題図書〉「大遺言書」 森繁久弥 久世光彦

親子らくご会

と き 7月25日(日) 午後2時30分～
場 所 農業振興センター大会議室(図書館2階)
はなし家 阿南工業高等専門学校 落語研究会の皆さん
*申し込みが必要です。

夏休みお楽しみ会

と き 7月31日(土) 午後2時～
場 所 農業振興センター大会議室(図書館2階)
とらまる人形劇 「カミナリさまのおしごと」
おはなし「にじの会」 “昔ばなしで遊ぼう” 他

休 館 日

●毎週月曜日 ●図書整理日 ▶毎月第3木曜日(7月15日)
●振替休日…7月20日(火)

申・問 図書館(☎692・0070)

8月 藍の館イベント

東吾妻町・藍住町・愛荘町3町合同企画展 「麻・藍・布」

と き 8月11日(水)～9月20日(月)
場 所 藍の館 展示場

藍染作品の展示即売

と き 8月1日(日)～8月30日(月)
場 所 藍の館 展示場

天然藍を使った藍染製品の展示即売をします。靴下・Tシャツ・ワイシャツ・滋賀麻の傘・のれん・肌着など多数展示販売します。ぜひ一度ご覧ください。

- ▶第1日曜日(1日) 琵琶演奏体験……小林和子先生他
- ▶第1月曜日(2日) ぞめき演奏……渦の会
- ▶第2日曜日(8日) 尺八演奏……平松宗哲先生
- ▶第3日曜日(15日) 琴演奏体験学習…別所都梢光先生
- ▶第4日曜日(22日) 三味線合奏会……吉田桂子先生

問 藍の館(☎692・6317)



残そう町の口碑・伝承

町には、多くの口碑・伝承が残されています。今回は観音寺の僊人さんについて紹介します。

勝瑞の観音寺の境内に「僊人さん」といわれて祀られている石像物があります。伝承によると、勝瑞城の付近にあったものが藩政時代に切支丹が禁じられたため一旦土中に埋めて隠されていたのが、取締りがゆるんだころ、掘り出されて祀られたということです。また、別の伝承としては寺を建てる土盛りのために裏の池を掘ったときに土中から掘り出されたともいわれています。ウエーブのかかった頭髮に、鼻筋の通った顔立ちがポルトガルから来た宣教師であるとの話もあり、胸の前に手を組んで祈りを捧げる姿をしたこの石像物は、非常に興味深いものです。

教育委員会では、地域の伝承等の情報を募集しています。

皆さんのお住まいの地域に伝わっている、後世に残したい伝承等がありましたら、教育委員会までお知らせください。



僊人さん

問 教育委員会(☎637・3128)

あいずみ俳壇

高岡 アイ子 選

満開の小雨にけむる桜かな
 春愁や一人でテレビ観るばかり
 久々の青空背負い鮎の春
 迫り来るごとく窓辺の山笑う
 しゃぼん玉児の声はずむ保育園
 いずかたの花やひとひら踊り口
 風光る新空港の一番機
 春の叙勲名をあげられてねむられず
 小さき手を何度も合わす花御堂

加章
 鳥の餌吊るす小籠や花明かり

高岡 アイ子
 安芸 澄衣
 山田 民恵
 高塚 梨花
 伊藤 たつお
 吉田 善子
 生越 茜
 久次米 民子
 牧野 キミエ
 平野 栄子

いきいきサロンのご案内

地域の皆さんが健康で活力ある生活を送れるよう、健康チェックや健康体操、お話、レクリエーション等の内容で各地域老人憩の家で開催しますので、お気軽にご参加ください。

開催日	曜日	時間	場所	内容
7月16日	金	午後1時30分～3時	東中富老人憩の家	健康チェック 折り紙
7月21日	水	午前9時30分～11時	江ノ口老ルーム	健康チェック 健康体操(運動指導士)
7月21日	水	午後1時30分～3時	徳命老人憩の家	健康チェック カラオケ
7月26日	月	午前9時30分～11時	乙瀬老人憩の家	健康チェック 室内ゲーム
7月26日	月	午後1時30分～3時	奥野老人憩の家	健康チェック すずめの学校(歌)
8月2日	月	午後1時30分～3時	東部老人憩の家	健康チェック 筋力アップ体操
8月3日	火	午後1時30分～3時	西部老人憩の家	健康チェック 絵手紙
8月4日	水	午後1時30分～3時	富吉老人憩の家	健康チェック 室内ゲーム

住所・年齢に関係なく、ご都合のよい会場にお越しください。
 内容：健康チェック・(お話・体操・レクリエーション等)を行っています。

☎ 社会福祉協議会 (☎692・9951)
 地域包括支援センター (☎637・3175)



★こんにちは赤ちゃん 6月★

(子の氏名)	(ふりがな)	(性別)	(父)	(母)	(住所)
近藤 沙耶	(さや)	女	淳二	由香	勝瑞字西勝地
桑内 伸弥	(しんや)	男	健志	真希	乙瀬字青木
富永 未菜	(みいな)	女	桂一郎	佳	奥野字原
福井 夕優	(ゆうひ)	女	浩	碧月	矢上字安任
西 璃央菜	(りおな)	女	和輝	真希	徳命字前須東
森本 幸来	(さくら)	女	章	博美	奥野字西中須
吉永 弥月	(みづき)	女	和史	彩華	東中富字東安永
篠原 翠	(すい)	女	誠	友香子	富吉字中新田
加藤 百華	(ももか)	女	哲也	美江	住吉字逆藤
前田 あかり	(あかり)	女	護	かおり	富吉字富吉
藤野 紗妃	(さき)	女	正	絵美	東中富字東安永
富永 雅善	(まさよし)	男	貴幸	由紀子	住吉字神蔵
山花 一希	(いつき)	男	淳一	知子	住吉字神蔵
藤原 虎俄	(とうが)	男	貴大	美和	富吉字須崎
大櫛 実咲	(みさき)	女	敬二	夏実	徳命字名田
新谷 真叶	(まなと)	男	泰司	美穂	奥野字矢上前
金村 勇佑	(ゆうすけ)	男	卓哉	佳代	富吉字穂実
坂東 莉緒	(りお)	女	秀樹	奈実	奥野字矢上前
阿部 航	(わたる)	男	浩太郎	淳子	笠木字川北
井上 泰甫	(たいすけ)	男	崇	朋子	徳命字前須東
匠 翔生	(しょう)	男	秀樹	陽子	矢上字原
福本 那波	(ななみ)	女	一	佳余子	勝瑞字幸島
福池 葵	(あおい)	女	哲郎	裕香	奥野字猪熊
友成 音映	(おとは)	女	健	彩江	勝瑞字成長
大植 萌夏	(もか)	女	基裕	真規子	勝瑞字西勝地
新居 剛斗	(たけと)	男	雄祐	恵美	東中富字龍池傍示

おくやみ申し上げます

(氏名)	(年齢)	(住所)
濱田 絹代	71歳	東中富字龍池傍示
瀧 武志	78歳	住吉字藤ノ木
宮本 幸夫	91歳	矢上字春日
安川 定男	83歳	矢上字安任
長谷川アツ子	86歳	住吉字乾
赤澤 隆	61歳	笠木字中野
渡邊 守	82歳	住吉字江端
谷 武雄	85歳	奥野字矢上前
森下 芳雄	84歳	勝瑞字西勝地
赤澤ミヨコ	92歳	笠木字中野
古川 進	79歳	徳命字元村
濱之上房枝	64歳	矢上字北分
北條 宣	93歳	笠木字東野
亀井 勝一	79歳	富吉字須崎

地域の子どもは、
地域で守り育てましょう

子どもは、私たちの宝です



藍住町青少年健全育成会 議
 藍住町民生委員児童委員協議会
 藍住町PTA連合会
 板野西部青少年補導センター

最大100Mの光ケーブル ネット **サマーキャンペーン実施中!!**
 ピカエアーアイ光おっと
 平成22年6月1日～平成22年7月31日

Pikara 全町に光ケーブルを敷設
光テレビ 光インターネットに 加入しませんか!!
 ピカエアー標準初期工事費が **無料**
■特別工事・追加工事は別途有料
 ■光ケーブル加入で別途料
 ■光回線工事費用は別途必要
 ～お問い合わせ・お申し込み～
エアーテレビ 0120-40-8223



TOKUSHIMA VORTIS
スタジアムに行こう!!

●ホームゲームご案内
 7月19日(月)18:30～ VS サガン鳥栖
 8月1日(日)18:30～ VS 柏レイソル
 8月8日(日)18:30～ VS ヴォンフォーレ甲府

●試合会場
 ポカリスエットスタジアム

あなたの街の保険屋さん
生命保険・損害保険・無料相談

先進医療
 個人年金 学資保険
 自動車保険 入院費用

等々…何でもお気軽にご相談下さい

株式会社 **ASK** 藍住町住吉字神蔵 46-2
(088)678-6502 <http://www.ask-hoken.com>
 10:00～18:00 休日・夜間の時間帯のご予約可



後藤工業

スチールオーダーメイド専門
鉄骨組立・溶接・小物加工・各種
お問い合わせTEL088-693-4515

じびいんこうか
たなもと耳鼻咽喉科
クリニック

診療科目:耳鼻咽喉科・アレルギー科・気管食道科・小児科

診察時間	月	火	水	木	金	土
8:45～12:00	●	●	●	●	●	●
14:30～18:30	●	●	●	●	●	●

TEL088-683-3987(サンキューハナ)
 マルナカ成長店 南200m エネオスはいる

院長 榎本 洋文
 (社)日本耳鼻咽喉科学会 認定 耳鼻咽喉科専門医
 (社)日本アレルギー学会 認定 アレルギー専門医

8月/11日水・12日木・13日金・14日出・15日休
 お盆休みで、休診させていただきます。



増田クリニック
 TEL: 088-693-3020
 藍住町役場東500m

特定健診・町がん検診・禁煙指導承ります。

●診療科目:内科・循環器科・
 心臓血管外科・ペインクリニック内科



診療時間	月	火	水	木	金	土
午前 9:00～12:30	○	○	○	○	○	○
午後 2:30～6:30	○	○	○	/	○	5:30 まで

医療法人 凌雲会 社会福祉法人 凌雲福祉会

凌雲夏祭り

8/7(土)午後6時～8時
 老人保健施設 昴 西側駐車場
 盆踊り・たこやき・カキ氷 等
数に限りがあります。

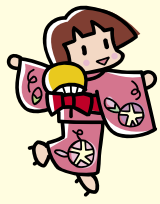
天装戦隊
ゴセイジャーショー
 午後6時半～7時半

この広報誌には再生紙を使用しています。

※このページの広告収益は防災事業に役立てられています。